Классика



Н. Лесков

Леди Макбет Мценского уезда

FOLIO

Леди Макбет Мценского уезда (сборник)

Николай Семёнович Лесков

Аннотация
Николай Лесков. Леди Макбет Мценского уезда
Леди Макбет Мценского уезда. Очерк
- Глава первая
- Глава вторая
- Глава третья
- Глава четвертая
- Глава пятая
- Глава шестая
- Глава седьмая
- Глава восьмая
- Глава девятая
- Глава десятая
- Глава одиннадцатая
- Глава двенадцатая
- Глава тринадцатая
- Глава четырнадцатая
- Глава пятнадцатая

Воительница. Очерк
- Глава первая
- Глава вторая

Глава третья
Глава четвертая
Глава пятая
Глава шестая
Глава седьмая
Запечатленный ангел
Глава первая
Глава вторая
Глава третья
Глава четвертая
Глава пятая
Глава шестая
Глава седьмая
Глава восьмая
Глава девятая
Глава десятая
Глава одиннадцатая
Глава двенадцатая
Глава тринадцатая
Глава четырнадцатая
Глава пятнадцатая
Глава шестнадцатая
Очарованный странник
Глава первая
Глава вторая
Глава третья

Глава четвертая
Глава пятая
Глава шестая
Глава седьмая
Глава восьмая
Глава девятая
Глава десятая
Глава одиннадцатая
Глава двенадцатая
Глава тринадцатая
Глава четырнадцатая
Глава пятнадцатая
Глава шестнадцатая
Глава семнадцатая
Глава восемнадцатая
Глава девятнадцатая
Глава двадцатая
Печерские антики. (Отрывки из юношеских воспоминаний)
Глава первая
Глава вторая
Глава третья
Глава четвертая
Глава пятая
Глава шестая
Глава седьмая

Глава восьмая
Глава девятая
Глава десятая
Глава одиннадцатая
Глава двенадцатая
Глава тринадцатая
Глава четырнадцатая
Глава пятнадцатая
Глава шестнадцатая
Глава семнадцатая
Глава восемнадцатая
Глава девятнадцатая
Глава двадцатая
Глава двадцать первая
Глава двадцать вторая
Глава двадцать третья
Глава двадцать четвертая
Глава двадцать пятая
Глава двадцать шестая
Глава двадцать седьмая
Глава двадцать восьмая
Глава двадцать девятая
Глава тридцатая
Глава тридцать первая
Глава тридцать вторая
Глава тридцать третья

Глава тридцать четвертая
Глава тридцать пятая
Глава тридцать шестая
Глава тридцать седьмая
Глава тридцать восьмая
Глава тридцать девятая
Глава сороковая
Глава сорок первая
Левша. (Сказ о тульском косом левше и о стальной блохе)
Глава первая
Глава вторая
Глава третья
Глава четвертая
Глава пятая
Глава шестая
Глава седьмая
Глава восьмая
Глава девятая
Глава десятая
Глава одиннадцатая
Глава двенадцатая
Глава тринадцатая
Глава четырнадцатая
Глава пятнадцатая
Глава шестнадцатая

Глава семнадцатая
Глава восемнадцатая
Глава девятнадцатая
Глава двадцатая
Тупейный художник. Рассказ на могиле
Глава первая
Глава вторая
Глава третья
Глава четвертая
Глава пятая
Глава шестая
Глава седьмая
Глава восьмая
Глава девятая
Глава десятая
Глава одиннадцатая
Глава двенадцатая
Глава тринадцатая
Глава четырнадцатая
Глава пятнадцатая
Глава шестнадцатая
Глава семнадцатая
Глава восемнадцатая
Глава девятнадцатая

Аннотация

Н.С.Лесков – русский писатель и публицист, художественное дарование которого наиболее ярко проявилось в его рассказах и повестях. Именно в них, а не в романах, Лескову удалось создать широкую картину русской жизни и образы удивительных, самобытных героев.

В книгу вошли лучшие произведения писателя о трагических судьбах талантливых людей из народа: "Тупейный художник", "Левша", "Очарованный странник", а также повесть "Леди Макбет Мценского уезда" – история бунта женской души против мертвящей обстановки купеческой среды, история всепоглощающей, безумной страсти, ради которой героиня готова на все, даже на убийство…

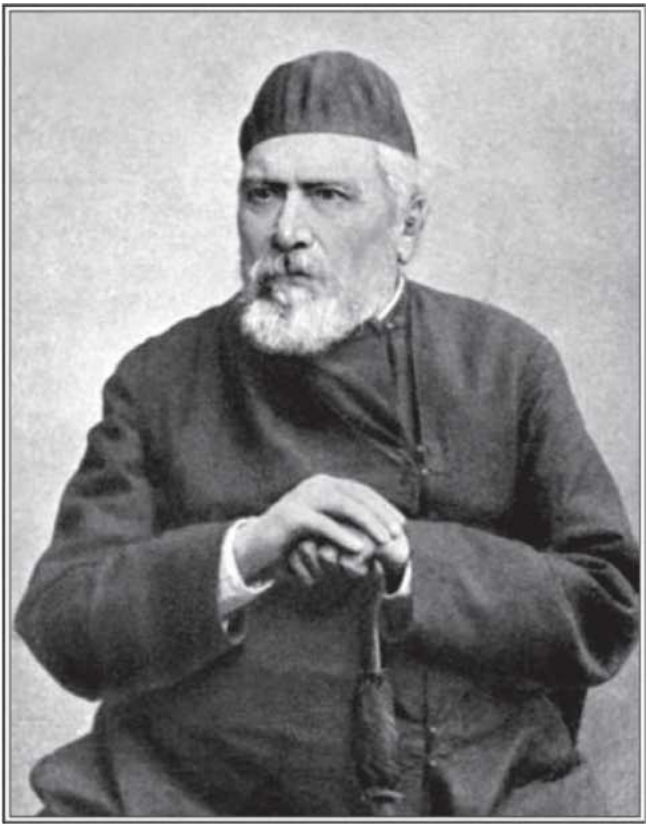

Николай Лесков
Леди Макбет Мценского уезда

Леди Макбет Мценского уезда
Очерк

«Первую песенку зардевшись спеть».

Поговорка

Глава первая

Иной раз в наших местах задаются такие характеры, что, как бы много лет ни прошло со встречи с ними, о некоторых из них никогда не вспомнишь без душевного трепета. К числу таких характеров принадлежит купеческая жена Катерина Львовна Измайлова, разыгравшая некогда страшную драму, после которой наши дворяне, с чьего-то легкого слова, стали звать ее леди Макбет Мценского уезда.

Катерина Львовна не родилась красавицей, но была по наружности женщина очень приятная. Ей от роду шел всего двадцать четвертый год; росту она была невысокого, но стройная, шея точно из мрамора выточенная, плечи круглые, грудь крепкая, носик прямой, тоненький, глаза черные, живые, белый высокий лоб и черные, аж досиня черные волосы. Выдали ее замуж за нашего купца Измайлова с Тускари из Курской губернии, не по любви или какому влечению, а так, потому что Измайлов к ней присватался, а она была девушка бедная, и перебирать женихами ей не приходилось. Дом Измайловых в нашем городе был не последний: торговали они крупчаткою, держали

в уезде большую мельницу в аренде, имели доходный сад под городом и в городе дом хороший. Вообще купцы были зажиточные. Семья у них к тому же была совсем небольшая: свекор Борис Тимофеич Измайлов, человек уж лет под восемьдесят, давно вдовый; сын его Зиновий Борисыч, муж Катерины Львовны, человек тоже лет пятидесяти с лишком, да сама Катерина Львовна, и только всего. Детей у Катерины Львовны, пятой год, как она вышла за Зиновия Борисыча, не было. У Зиновия Борисыча не было детей и от первой жены, с которою он прожил лет двадцать, прежде чем овдовел и женился на Катерине Львовне. Думал он и надеялся, что даст ему Бог хоть от второго брака наследника купеческому имени и капиталу; но опять ему в этом и с Катериной Львовной не посчастливилось.

Бездетность эта очень много огорчала Зиновия Борисыча, и не то что одного Зиновия Борисыча, а и старика Бориса Тимофеича, да даже и самоё Катерину Львовну это очень печалило. Раз, что скука непомерная в запертом купеческом терему с высоким забором и спущенными цепными собаками не раз наводила на молодую купчиху тоску, доходящую до одури, и она рада бы, бог весть как рада бы она была понянчиться с деточ-

кой; а другое — и попреки ей надоели: «Чего шла да зачем шла замуж; зачем завязала человеку судьбу, нербдица», словно и в самом деле она преступление какое сделала и перед мужем, и перед свекром, и перед всем их честным родом купеческим.

При всем довольстве и добре житье Катерины Львовны в свекровом доме было самое скучное. В гости она езжала мало, да и то если и поедет она с мужем по своему купечеству, так тоже не на радость. Народ все строгий: наблюдают, как она сядет, да как пройдет, как встанет; а у Катерины Львовны характер был пылкий, и, живя девушкой в бедности, она привыкла к простоте и свободе: пробежать бы с ведрами на реку да покупаться бы в рубашке под пристанью или обсыпать через калитку прохожего молодца подсолнечною лузгою; а тут все иначе. Встанут свекор с мужем ранехонько, напьются в шесть часов утра чаю, да и по своим делам, а она одна слоняет слоны из комнаты в комнату. Везде чисто, везде тихо и пусто, лампады сияют перед образами, а нигде по дому ни звука живого, ни голоса человеческого.

Походит, походит Катерина Львовна по пустым комнатам, начнет зевать со скуки и полезет по лесенке в свою супружескую опочивальню,

устроенную на высоком небольшом мезонинчике. Тут тоже посидит, поглазеет, как у амбаров пеньку вешают или крупчатку ссыпают, — опять ей зевнется, она и рада: прикорнет часок-другой, а проснется — опять та же скука русская, скука купеческого дома, от которой весело, говорят, даже удавиться. Читать Катерина Львовна была не охотница, да и книг к тому ж, окромя киевского патерика, в доме их не было.

Скучною жизнью жилось Катерине Львовне в богатом свекровом доме в течение целых пяти лет ее жизни за неласковым мужем; но никто, как водится, не обращал на эту скуку ее ни малейшего внимания.

Глава вторая

На шестую весну Катерины Львовниного замужества у Измайловых прорвало мельничную плотину. Работы на ту пору, как нарочно, на мельницу было завезено много, а прорва учинилась огромная: вода ушла под нижний лежень холостой скрыни, и захватить ее скорой рукой никак не удавалось. Согнал Зиновий Борисыч народу на мельницу с целой округи, и сам там сидел безотлучно; городские дела уж один старик правил, а Катерина Львовна маялась дома по целым дням одна-одинешенька. Сначала ей без мужа еще скучней было, а тут будто даже как и лучше показалось: свободнее ей одной стало. Сердце ее к нему никогда особенно не лежало, а без него по крайней мере одним командиром над ней стало меньше.

Сидела раз Катерина Львовна у себя на вышке под окошечком, зевала-зевала, ни о чем определенном не думая, да и стыдно ей, наконец, зевать стало. А на дворе погода такая чудесная: тепло, светло, весело, и сквозь зеленую деревянную решетку сада видно, как по деревьям с сучка на сучок перепархивают разные птички.

«Что это я в самом деле раззевалась? — подумала Катерина Львовна. — Сем-ну я хоть встану по двору погуляю или в сад пройдусь».

Накинула на себя Катерина Львовна старую штофную шубочку и вышла.

На дворе так светло и крепко дышится, а на галерее у амбаров такой хохот веселый стоит.

— Чего это вы так радуетесь? — спросила Катерина Львовна свекровых приказчиков.

— А вот, матушка Катерина Ильвовна, свинью живую вешали, — отвечал ей старый приказчик.

— Какую свинью?

— А вот свинью Аксинью, что родила сына Василья да не позвала нас на крестины, — смело и весело рассказывал молодец с дерзким красивым лицом, обрамленным черными как смоль кудрями и едва пробивающейся бородкой.

Из мучной кади, привешенной к весовому коромыслу, в эту минуту выглянула толстая рожа румяной кухарки Аксиньи.

— Черти, дьяволы гладкие, — ругалась кухарка, стараясь схватиться за железное коромысло и вылезть из раскачивающейся кади.

— Восемь пудов до обеда тянет, а пихтёрь сена съест, так и гирь недостанет, — опять объяснял красивый молодец и, повернув кадь, выбросил

кухарку на сложенное в угле кульё.

Баба, шутливо ругаясь, начала оправляться.

— Ну-ка, а сколько во мне будет? — пошутила Катерина Львовна и, взявшись за веревки, стала на доску.

— Три пуда семь фунтов, — отвечал тот же красивый молодец Сергей, бросив гирь на весовую скайму. — Диковина!

— Чему ж ты дивуешься?

— Да что три пуда в вас потянуло, Катерина Ильвовна. Вас, я так рассуждаю, целый день на руках носить надо — и то не уморишься, а только за удовольствие это будешь для себя чувствовать.

— Что ж я, не человек, что ли? Небось тоже устанешь, — ответила, слегка краснея, отвыкшая от таких речей Катерина Львовна, чувствуя внезапный прилив желания разболтаться и наговориться словами веселыми и шутливыми.

— Ни боже мой! В Аравию счастливую занес бы, — отвечал ей Сергей на ее замечание.

— Не так ты, молодец, рассуждаешь, — говорил ссыпавший мужичок. — Что есть такое в нас тяжесть? Разве тело наше тянет? тело наше, милый человек, на весу ничего не значит: сила наша, сила тянет — не тело!

— Да, я в девках страсть сильна была, — сказа-

ла, опять не утерпев, Катерина Львовна. — Меня даже мужчина не всякий одолевал.

— А ну-с, позвольте ручку, если как это правда, — попросил красивый молодец.

Катерина Львовна смутилась, но протянула руку.

— Ой, пусти кольцо: больно! — вскрикнула Катерина Львовна, когда Сергей сжал в своей руке ее руку, и свободною рукою толкнула его в грудь.

Молодец выпустил хозяйкину руку и от ее толчка отлетел на два шага в сторону.

— Н-да, вот ты и рассуждай, что женщина, — удивился мужичок.

— Нет, а вы позвольте так взяться, наборки, — относился, раскидывая кудри, Серега.

— Ну, берись, — ответила, развеселившись, Катерина Львовна и приподняла кверху свои локоточки.

Сергей обнял молодую хозяйку и прижал ее твердую грудь к своей красной рубашке. Катерина Львовна только было пошевельнула плечами, а Сергей приподнял ее от полу, подержал на руках, сжал и посадил тихонько на опрокинутую мерку.

Катерина Львовна не успела даже распорядиться своею хваленою силою. Красная-раскрасная,

поправила она, сидя на мерке, свалившуюся с плеча шубку и тихо пошла из амбара, а Сергей молодецки кашлянул и крикнул:

— Ну вы, олухи царя небесного! Сыпь, не зевай, гребла не замай; будут вершки, наши лишки.

Будто как он и внимания не обратил на то, что сейчас было.

— Девичур этот проклятый Сережка! — рассказывала, плетясь за Катериной Львовной, кухарка Аксинья. — Всем вор взял — что ростом, что лицом, что красотой, какую ты хочешь женчину, сейчас он ее, подлец, улестит, и улестит и до греха доведет. А что уж непостоянный, подлец, пренепостоянный-непостоянный!

— А ты, Аксинья… того, — говорила, идучи впереди ее, молодая хозяйка, — мальчик-то твой у тебя жив?

— Жив, матушка, жив — что ему! Где они не нужны-то кому, у тех они ведь живущи.

— И откуда это он у тебя?

— И-и! так гулевой — на народе ведь живешь-то — гулевой.

— Давно он у нас, этот молодец?

— Кто это? Сергей-то, что ли?

— Да.

— С месяц будет. У Копчоновых допрежь слу-

жил, так прогнал его хозяин. — Аксинья понизила голос и досказала: — Сказывают, с самой хозяйкой в любви был… Ведь вот, треанафемская его душа, какой смелый!

Глава третья

Теплые молочные сумерки стояли над городом. Зиновий Борисыч еще не возвращался с попрудки. Свекра Бориса Тимофеича тоже не было дома: поехал к старому приятелю на именины, даже и к ужину заказал себя не дожидаться. Катерина Львовна от нечего делать рано повечёрила, открыла у себя на вышке окошечко и, прислонясь к косяку, шелушила подсолнечные зернышки. Люди в кухне поужинали и расходились по двору спать: кто под сараи, кто к амбарам, кто на высокие душистые сеновалы. Позже всех вышел из кухни Сергей. Он походил по двору, спустил цепных собак, посвистал и, проходя мимо окна Катерины Львовны, поглядел на нее и низко ей поклонился.

— Здравствуй, — тихо сказала ему с своей вышки Катерина Львовна, и двор смолк, словно пустыня.

— Сударыня! — произнес кто-то чрез две минуты у запертой двери Катерины Львовны.

— Кто это? — испугавшись, спросила Катерина Львовна.

— Не извольте пугаться: это я, Сергей, — отве-

чал приказчик.

— Что тебе, Сергей, нужно?

— Дельце к вам, Катерина Ильвовна, имею: просить вашу милость об одной малости желаю; позвольте взойти на минуту.

Катерина Львовна повернула ключ и впустила Сергея.

— Что тебе? — спросила она, сама отходя к окошку.

— Пришел к вам, Катерина Ильвовна, попросить, нет ли у вас какой-нибудь книжечки почитать. Скука очень одолевает.

— У меня, Сергей, нет никаких книжек: не читаю я их, — отвечала Катерина Львовна.

— Такая скука, — жаловался Сергей.

— Чего тебе скучать!

— Помилуйте, как не скучать: человек я молодой, живем мы словно как в монастыре каком, а вперед видишь только то, что, может быть, до гробовой доски должен пропадать в таком одиночестве. Даже отчаянье иногда приходит.

— Чего ж ты не женишься?

— Легко сказать, сударыня, жениться! На ком тут жениться? Человек я незначительный; хозяйская дочь за меня не пойдет, а по бедности все у нас, Катерина Ильвовна, вы сами изволите

знать, необразованность. Разве оне могут что об любви понимать как следует! Вот изволите видеть, какое ихнее и у богатых-то понятие. Вот вы, можно сказать, каждому другому человеку, который себя чувствует, в утешение бы только для него были, а вы у них теперь как канарейка в клетке содержитесь.

— Да, мне скучно, — сорвалось у Катерины Львовны.

— Как не скучать, сударыня, в эдакой жизни! Хоша бы даже и предмет какой у вас был со стороны, так, как другие прочие делают, так вам и видеться с ним даже невозможно.

— Ну это ты… не то совсем. Мне вот, когда б я себе ребеночка бы родила, вот бы мне с ним, кажется, и весело стало.

— Да ведь это, позвольте вам доложить, сударыня, ведь и ребенок тоже от чего-нибудь тоже бывает, а не так же. Нетто теперь, по хозяевам столько лет живши и на эдакую женскую жизнь по купечеству глядючи, мы тоже не понимаем? Песня поется: «без мила дружка обуяла грусть-тоска», и эта тоска, доложу вам, Катерина Ильвовна, собственному моему сердцу столь, могу сказать, чувствительна, что вот взял бы я его вырезал булатным ножом из моей груди и бросил бы к

вашим ножкам. И легче, сто раз легче бы мне тогда было…

У Сергея задрожал голос.

— Что это ты мне тут про свое сердце сказываешь? Мне это ни к чему. Иди ты себе…

— Нет, позвольте, сударыня, — произнес Сергей, трепеща всем телом и делая шаг к Катерине Львовне. — Знаю я, вижу и очень даже чувствую и понимаю, что и вам не легче моего на свете; ну только теперь, — произнес он одним придыханием, — теперь все это состоит в эту минуту в ваших руках и в вашей власти.

— Ты чего? чего? Чего ты пришел ко мне? Я за окно брошусь, — говорила Катерина Львовна, чувствуя себя под несносною властью неописуемого страха, и схватилась рукою за подоконницу.

— Жизнь ты моя несравненная! на что тебе бросаться? — развязно прошептал Сергей и, оторвав молодую хо-'зяйку от окна, крепко ее обнял.

— Ох! ох! пусти, — тихо стонала Катерина Львовна, слабея под горячими поцелуями Сергея, а сама мимовольно прижималась к его могучей фигуре.

Сергей поднял хозяйку, как ребенка, на руки и унес ее в темный угол.

В комнате наступило безмолвие, нарушавшееся только мерным тиканьем висевших над изголовьем кровати Катерины Львовны карманных часов ее мужа; но это ничему не мешало.

— Иди, — говорила Катерина Львовна через полчаса, не смотря на Сергея и поправляя перед маленьким зеркальцем свои разбросанные волосы.

— Чего я таперича отсюдова пойду, — отвечал ей счастливым голосом Сергей.

— Свекор двери запрет.

— Эх, душа, душа! Да каких ты это людей знала, что им только дверью к женщине и дорога? Мне что к тебе, что от тебя — везде двери, — отвечал молодец, указывая на столбы, поддерживающие галерею.

Глава четвертая

Зиновий Борисыч еще неделю не бывал домой, и всю эту неделю жена его, что ночь, до самого бела света гуляла с Сергеем.

Много было в эти ночи в спальне Зиновия Борисыча и винца из свекрового погреба попито, и сладких сластей поедено, и в сахарные хозяйкины уста поцеловано, и черными кудрями на мягком изголовье поиграно. Но не все дорога идет скатертью, бывают и перебоинки.

Не спалось Борису Тимофеичу: блуждал старик в пестрой ситцевой рубашке по тихому дому, подошел к одному окну, подошел к другому, смотрит, а по столбу из-под невесткина окна тихо-тихохонько спускается книзу красная рубаха молодца Сергея. Вот тебе и новость! Выскочил Борис Тимофеич и хвать молодца за ноги. Тот развернулся было, чтоб съездить хозяина от всего сердца по уху, да и остановился, рассудив, что шум выйдет.

— Сказывай, — говорит Борис Тимофеич, — где был, вор ты эдакой?

— А где был, — говорит, — там меня, Борис Тимофеич, сударь, уж нету, — отвечал Сергей.

— У невестки ночевал?

— Про то, хозяин, опять-таки я знаю, где ночевал; а ты вот что, Борис Тимофеич, ты моего слова послушай: что, отец, было, того назад не воротишь; не клади ж ты по крайности позору на свой купеческий дом. Сказывай, чего ты от меня теперь хочешь? Какого ублаготворения желаешь?

— Желаю я тебе, аспиду, пятьсот плетей закатить, — отвечал Борис Тимофеич.

— Моя вина — твоя воля, — согласился молодец. — Говори, куда идти за тобой, и тешься, пей мою кровь.

Повел Борис Тимофеич Сергея в свою каменную кладовеньку, и стегал он его нагайкою, пока сам из сил выбился. Сергей ни стона не подал, но зато половину рукава у своей рубашки зубами изъел.

Бросил Борис Тимофеич Сергея в кладовой, пока взбитая в чугун спина заживет; сунул он ему глиняный кувшин водицы, запер его большим замком и послал за сыном.

Но за сто верст на Руси по проселочным дорогам еще и теперь не скоро ездят, а Катерине Львовне без Сергея и час лишний пережить уже невмоготу стало. Развернулась она вдруг во всю ширь своей проснувшейся натуры и такая стала

решительная, что и унять ее нельзя. Проведала она, где Сергей, поговорила с ним через железную дверь и кинулась ключей искать. «Пусти, тятенька, Сергея», — пришла она к свекру.

Старик так и позеленел. Он никак не ожидал такой наглой дерзости от согрешившей, но всегда до сих пор покорной невестки.

— Что ты это, такая-сякая, — начал он срамить Катерину Львовну.

— Пусти, — говорит, — я тебе совестью заручаюсь, что еще худого промеж нас ничего не было.

— Худого, — говорит, — не было! — а сам зубами так и скрипит. — А чем вы там с ним по ночам займались? Подушки мужнины перебивали?

А та все с своим пристает: пусти его да пусти.

— А коли так, — говорит Борис Тимофеич, — так вот же тебе: муж приедет, мы тебя, честную жену, своими руками на конюшне выдерем, а его, подлеца, я завтра же в острог отправлю.

Тем Борис Тимофеич и порешил; но только это решение его не состоялось.

Глава пятая

Поел Борис Тимофеич на ночь грибков с кашицей, и началась у него изжога; вдруг схватило его под ложечкой; рвоты страшные поднялись, и к утру он умер, и как раз так, как умирали у него в амбарах крысы, для которых Катерина Львовна всегда своими собственными руками приготовляла особое кушанье с порученным ее хранению опасным белым порошком.

Выручила Катерина Львовна своего Сергея из стариковской каменной кладовой и без всякого зазора от людских очей уложила его отдыхать от свекровых побоев на мужниной постели; а свекра, Бориса Тимофеича, ничтоже сумняся, схоронили по закону христианскому. Дивным делом никому и невдомек ничего стало: умер Борис Тимофеич, да и умер, поевши грибков, как многие, поевши их, умирают. Схоронили Бориса Тимофеича спешно, даже и сына не дождавшись, потому что время стояло на дворе теплое, а Зиновия Борисыча посланный не застал на мельнице. Тому лес случайно как-то дешево попался еще верст за сто: посмотреть его поехал и никому путем не объяснил, куда поехал.

Справившись с этим делом, Катерина Львовна уж совсем разошлась. То она была баба неробкого десятка, а тут и нельзя было разгадать, что такое она себе задумала; ходит козырем, всем по дому распоряжается, а Сергея так от себя и не отпускает. Задивились было этому по двору, да Катерина Львовна всякого сумела найти своей щедрой рукой, и все это дивованье вдруг сразу прошло. «Зашла, — смекали, — у хозяйки с Сергеем алигория, да и только. — Ее, мол, это дело, ее и ответ будет».

А тем временем Сергей выздоровел, разогнулся и опять молодец молодцом, живым кречетом заходил около Катерины Львовны, и опять пошло у них снова житье разлюбезное. Но время катилось не ддя них одних: спешил домой из долгой отлучки и обиженный муж Зиновий Борисыч.

Глава шестая

На дворе после обеда стоял пёклый жар, и проворная муха несносно докучала. Катерина Львовна закрыла окно в спальне ставнями и еще шерстяным платком его изнутри завесила, да и легла с Сергеем отдохнуть на высокой купеческой постели. Спит и не спит Катерина Львовна, а только так ее и омаривает, так лицо потом и обливается, и дышится ей таково горячо и тягостно. Чувствует Катерина Львовна, что пора ей и проснуться; пора идти в сад чай пить, а встать никак не может. Наконец кухарка подошла и в дверь постучала: «Самовар, — говорит, — под яблонью глохнет». Катерина Львовна насилу прокинулась и ну кота ласкать. А кот промежду ее с Сергеем трется, такой славный, серый, рослый да претолстющий-толстый… и усы, как у оброчного бурмистра. Катерина Львовна заворошилась в его пушистой шерсти, а он так к ней с рылом и лезет: тычется тупой мордой в упругую грудь, а сам такую тихонькую песню поет, будто ею про любовь рассказывает. «И чего еще сюда этот котище зашел? — думает Катерина Львовна. — Сливки тут-то я на окне поставила: беспременно он, под-

лый, у меня их вылопает. Выгнать его», — решила она и хотела схватить кота и выбросить, а он, как туман, так мимо пальцев у нее и проходит. «Однако откуда же этот кот у нас взялся? — рассуждает в кошмаре Катерина Львовна. — Никогда у нас в спальне никакого кота не было, а тут ишь какой забрался!» Хотела она опять кота рукой взять, а его опять нет. «О, да что ж это такое? Уж это, полно, кот ли?» — подумала Катерина Львовна. Оторопь ее вдруг взяла и сон и дрему совсем от нее прогнала. Оглянулась Катерина Львовна по горнице — никакого кота нет, лежит только красивый Сергей и своей могучей рукой ее грудь к своему горячему лицу прижимает.

Встала Катерина Львовна, села на постель, целовала, целовала Сергея, миловала, миловала его, поправила измятую перину и пошла в сад чай пить; а солнце уже совсем свалило, и на горячо прогретую землю спускается чудный, волшебный вечер.

— Заспалась я, — говорила Аксинье Катерина Львовна и уселась на ковре под цветущею яблонью чай пить. — И что это такое, Аксиньюшка, значит? — пытала она кухарку, вытирая сама чайным полотенцем блюдечко.

— Что, матушка?

— Не то что во сне, а вот совсем вот наяву кот ко мне все какой-то лез.

— И, что ты это?

— Право, кот лез.

Катерина Львовна рассказала, как к ней лез кот.

— И зачем тебе его было ласкать?

— Ну вот поди ж! сама не знаю, зачем я его ласкала.

— Чудно, право! — восклицала кухарка.

— Я и сама надивиться не могу.

— Это беспременно вроде как к тебе кто-нибудь прибьется, что ли, либо еще что-нибудь такое выйдет.

— Да что ж такое именно?

— Ну именно что — уж этого тебе никто, милый друг, объяснить не может, что именно, а только что-нибудь да будет.

— Месяц все во сне видела, а потом этот кот, — продолжала Катерина Львовна.

— Месяц — это младенец.

Катерина Львовна покраснела.

— Не спослать ли сюда к твоей милости Сергея? — попытала ее напрашивающаяся в наперсницы Аксинья.

— Ну что ж, — отвечала Катерина Львовна, — и

то правда, поди пошли его: я его чаем тут напою.

— То-то, я говорю, что послать его, — порешила Аксинья и закачалась уткою к садовой калитке.

Катерина Львовна и Сергею про кота рассказала.

— Мечтанье одно, — отвечал Сергей.

— С чего ж его, этого мечтанья, прежде, Сережа, никогда не было?

— Мало чего прежде не бывало! бывало, вон я на тебя только глазком гляжу да сохну, а нонче вона! Всем твоим белым телом владею.

Сергей обнял Катерину Львовну, перекружил на воздухе и, шутя, бросил ее на пушистый ковер.

— Ух, голова закружилась, — заговорила Катерина Львовна. — Сережа! поди-ка сюда; сядь тут возле, — позвала она, нежась и потягиваясь в роскошной позе.

Молодец, нагнувшись, вошел под низкую яблонь, залитую белыми цветами, и сел на ковре в ногах у Катерины Львовны.

— А ты сох же по мне, Сережа?

— Как же не сох.

— Как же ты сох? Расскажи мне про это.

— Да как про это расскажешь? Разве можно про это изъяснить, как сохнешь? Тосковал.



Б. М. Кустодиев. Купчиха за чаем

— Отчего ж я этого, Сережа, не чувствовала, что ты по мне убиваешься? Это ведь, говорят, чувствуют.

Сергей промолчал.

— А ты для чего песни пел, если тебе по мне

скучно было? что? Я ведь небось слыхала, как ты на галдарее пел, — продолжала спрашивать, ласкаясь, Катерина Львовна.

— Что ж что песни пел? Комар вон и весь свой век поет, да ведь не с радости, — отвечал сухо Сергей.

Вышла пауза. Катерина Львовна была полна высочайшего восторга от этих признаний Сергея.

Ей хотелось говорить, а Сергей супился и молчал.

— Посмотри, Сережа, рай-то, рай-то какой! — воскликнула Катерина Львовна, смотря сквозь покрывающие ее густые ветви цветущей яблони на чистое голубое небо, на котором стоял полный погожий месяц.

Лунный свет, пробиваясь сквозь листья и цветы яблони, самыми причудливыми, светлыми пятнышками разбегался по лицу и всей фигуре лежавшей навзничь Катерины Львовны; в воздухе стояло тихо; только легонький теплый ветерочек чуть пошевеливал сонные листья и разносил тонкий аромат цветущих трав и деревьев. Дышалось чем-то томящим, располагающим к лени, к неге и к темным желаниям.

Катерина Львовна, не получая ответа, опять

замолчала и все смотрела сквозь бледно-розовые цветы яблони на небо. Сергей тоже молчал; только его не занимало небо. Обхватив обеими руками свои колени, он сосредоточенно глядел на свои сапожки.

Золотая ночь! Тишина, свет, аромат и благотворная, оживляющая теплота. Далеко за оврагом, позади сада, кто-то завел звучную песню; под забором в густом черемушнике щелкнул и громко заколотил соловей; в клетке на высоком шесте забредил сонный перепел, и жирная лошадь томно вздохнула за стенкой конюшни, а по выгону за садовым забором пронеслась без всякого шума веселая стая собак и исчезла в безобразной, черной тени полуразвалившихся, старых соляных магазинов.

Катерина Львовна приподнялась на локоть и глянула на высокую садовую траву; а трава так и играет с лунным блеском, дробящимся о цветы и листья деревьев. Всю ее позолотили эти прихотливые, светлые пятнышки и так на ней и мелькают, так и трепещутся, словно живые огненные бабочки, или как будто вот вся трава под деревьями взялась лунной сеткой и ходит из стороны в сторону.

— Ах, Сережечка, прелесть-то какая! — вос-

кликнула, оглядевшись, Катерина Львовна.

Сергей равнодушно повел глазами.

— Что ты это, Сережа, такой нерадостный? Или уж тебе и любовь моя прискучила?

— Что пустое говорить! — отвечал сухо Сергей и, нагнувшись, лениво поцеловал Катерину Львовну.

— Изменщик ты, Сережа, — ревновала Катерина Львовна, — необстоятельный.

— Я даже этих и слов на свой счет не принимаю, — отвечал спокойным тоном Сергей.

— Что ж ты меня так целуешь?

Сергей совсем промолчал.

— Это только мужья с женами, — продолжала, играя его кудрями, Катерина Львовна, — так друг дружке с губ пыль обивают. Ты меня так целуй, чтоб вот с этой яблони, что над нами, молодой цвет на землю посыпался. Вот так вот, — шептала Катерина Львовна, обвиваясь около любовника и целуя его с страстным увлечением.

— Слушай, Сережа, что я тебе скажу, — начала Катерина Львовна спустя малое время, — с чего это все в одно слово про тебя говорят, что ты изменщик?

— Кому ж это про меня брехать охота?

— Ну уж говорят люди.

— Может быть, когда и изменял тем, какие совсем нестоящие.

— А на что, дурак, с нестоящими связывался? с нестоющею не надо и любви иметь.

— Говори ж ты! Неш это дело тоже как по рассуждению делается? Один соблаз действует. Ты с нею совсем просто, без всяких этих намерений заповедь свою преступил, а она уж и на шею тебе вешается. Вот и любовь!

— Слушай же, Сережа! я там, как другие прочие были, ничего этого не знаю, да и знать про это не хочу; ну а только как ты меня на эту теперешнюю нашу любовь сам улещал и сам знаешь, что сколько я пошла на нее своею охотою, столько ж и твоей хитростью, так ежели ты, Сережа, мне да изменишь, ежели меня да на кого да нибудь, на какую ни на есть иную променяешь, я с тобою, друг мой сердечный, извини меня, — живая не расстанусь.

Сергей встрепенулся.

— Да ведь, Катерина Ильвовна! свет ты мой ясный! — заговорил он. — Ты сама посмотри, какое наше с тобою дело. Ты вон так теперь замечаешь, что я задумчив нонче, а не рассудишь ты того, как мне и задумчивым не быть. У меня, может, все сердце мое в запеченной крови затонуло!

— Говори, говори, Сережа, свое горе.

— Да что тут и говорить! Вот сейчас, вот первое дело, благослови Господи, муж твой наедет, а ты, Сергей Филипыч, и ступай прочь, отправляйся на задний двор к музыкантам и смотри из-под сарая, как у Катерины Ильвовны в спальне свеченька горит, да как она пуховую постельку перебивает, да с своим законным Зиновием с Борисычем опочивать укладывается.

— Этого не будет! — весело протянула Катерина Львовна и махнула ручкой.

— Как так этого не будет! А я так понимаю, что совсем даже без этого вам невозможно. А я тоже, Катерина Ильвовна, свое сердце имею и могу свои муки видеть.

— Да ну, полно тебе все об этом.

Катерине Львовне было приятно это выражение Сергеевой ревности, и она, рассмеявшись, опять взялась за свои поцелуи.

— А повторительно, — продолжал Сергей, тихонько высвобаживая свою голову из голых по плечи рук Катерины Львовны, — повторительно надо сказать и то, что состояние мое самое ничтожное тоже заставляет, может, не раз и не десять раз рассудить и так и иначе. Будь я, так скажу, равный вам, будь я какой барин или ку-

пец, я бы то есть с вами, Катерина Ильвовна, и ни в жизнь мою не расстался. Ну, а так сами вы посудите, что я за человек при вас есть? Видючи теперь, как возьмут вас за белые ручки и поведут в опочивальню, должен я все это переносить в моем сердце и, может, даже сам для себя чрез то на целый век презренным человеком сделаться. Катерина Ильвовна! Я ведь не как другие прочие, для которого все равно, абы ему от женчины только радость получить. Я чувствую, какова есть любовь и как она черной змеею сосет мое сердце…

— Что ты это мне все про такое толкуешь? — перебила его Катерина Львовна.

Ей стало жаль Сергея.

— Катерина Ильвовна! Как про это не толковать-то? Как не толковать-то? Когда, может, все уж им объяснено и расписано, когда, может, не только что в каком-нибудь долгом расстоянии, а даже самого завтрашнего числа Сергея здесь ни духу, ни паху на этом дворе не останется?

— Нет, нет, и не говори про это, Сережа! Этого ни за что не будет, чтоб я без тебя осталась, — успокоивала его все с теми же ласками Катерина Львовна. — Если только пойдет на что дело… либо ему, либо мне не жить, а уж ты со мной будешь.

— Никак этого не может, Катерина Ильвовна, последовать, — отвечал Сергей, печально и грустно качая своею головою. — Я жизни моей не рад сам за этой любовью. Любил бы то, что не больше самого меня стоит, тем бы и доволен был. Вас ли мне с собою в постоянной любви иметь? Нешто это вам почет какой — полюбовницей быть? Я б хотел пред святым предвечным храмом мужем вам быть: так тогда я, хоть завсегда млаже себя перед вами считая, все-таки мог бы по крайности публично всем обличить, сколь я у своей жены почтением своим к ней заслуживаю…

Катерина Львовна была отуманена этими словами Сергея, этою его ревностью, этим его желанием жениться на ней — желанием, всегда приятным женщине, несмотря на самую короткую связь ее с человеком до женитьбы. Катерина Львовна теперь готова была за Сергея в огонь, в воду, в темницу и на крест. Он влюбил ее в себя до того, что меры ее преданности ему не было никакой. Она обезумела от своего счастия; кровь ее кипела, и она не могла более ничего слушать. Она быстро зажала ладонью Сергеевы губы и, прижав к груди своей его голову, заговорила:

— Ну, уж я знаю, как я тебя и купцом сделаю и жить с тобою совсем как следует стану. Ты только

не печаль меня попусту, пока еще дело наше не пришло до нас.

И опять пошли поцелуи да ласки.

Старому приказчику, спавшему в сарае, сквозь крепкий сон стал слышаться в ночной тишине то шепот с тихим смехом, будто где шаловливые дети советуются, как злее над хилою старостью посмеяться; то хохот звонкий и веселый, словно кого озерные русалки щекочут. Все это, плескаясь в лунном свете да покатываясь по мягкому ковру, резвилась и играла Катерина Львовна с молодым мужниным приказчиком. Сыпался, сыпался на них молодой белый цвет с кудрявой яблонки, да уж и перестал сыпаться. А тем временем короткая летняя ночь проходила, луна спряталась за крутую крышу высоких амбаров и глядела на землю искоса, тусклее и тусклее; с кухонной крыши раздался пронзительный кошачий дуэт; потом послышались плевок, сердитое фырканье, и вслед за тем два или три кота, оборвавшись, с шумом покатились по приставленному к крыше пуку теса.

— Пойдем спать, — сказала Катерина Львовна медленно, словно разбитая, приподнимаясь с ковра, и как лежала в одной рубашке да в белых юбках, так и пошла по тихому, до мертвенности

тихому купеческому двору, а Сергей понес за нею коверчик и блузу, которую она, расшалившись, сбросила.

Глава седьмая

Только Катерина Львовна задула свечу и совсем раздетая улеглась на мягкий пуховик, сон так и окутал ее голову. Заснула Катерина Львовна, наигравшись и натешившись, так крепко, что и нога ее спит и рука спит; но опять слышит она сквозь сон, будто опять дверь отворилась и на постель тяжелым осметком упал давешний кот.

— Да что же это в самом деле за наказание с этим котом? — рассуждает усталая Катерина Львовна. — Дверь теперь уж нарочно я сама, своими руками на ключ заперла, окно закрыто, а он опять тут. Сейчас его выкину, — собиралась встать Катерина Львовна, да сонные руки и ноги ее не служат ей; а кот ходит по всей по ней и таково-то мудрено курнычит, опять будто слова человеческие выговаривает. По Катерине Львовне по всей даже мурашки стали бегать.

«Нет, — думает она, — больше ничего, как непременно завтра надо богоявленской воды взять на кровать, потому что премудреный какой-то этот кот ко мне повадился».

А кот курны-мурны у нее над ухом, уткнулся мордою да и выговаривает: «Какой же, — гово-

рит, — я кот! С какой стати! Ты это очень умно, Катерина Львовна, рассуждаешь, что совсем я не кот, а я именитый купец Борис Тимофеич. Я только тем теперь плох стал, что у меня все мои кишечки внутри потрескались от невестушкиного от угощения. С того, — мурлычит, — я весь вот и поубавился и котом теперь показываюсь тому, кто мало обо мне разумеет, что я такое есть в самом деле. Ну, как же нонче ты у нас живешь-можешь, Катерина Львовна? Как свой закон верно соблюдаешь? Яне кладбища нарочно пришел поглядеть, как вы с Сергеем Филипычем мужнину постельку согреваете. Курны-мурны, я ведь ничего не вижу. Ты меня не бойся: у меня, видишь, от твоего угощения и глазки повылезли. Глянь мне в глаза-то, дружок, не бойся!»

Катерина Львовна глянула и закричала благим матом. Между ней и Сергеем опять лежит кот, а голова у того кота Бориса Тимофеича во всю величину, как была у покойника, и вместо глаз по огненному кружку в разные стороны так и вертится, так и вертится!

Проснулся Сергей, успокоил Катерину Львовну и опять заснул; но у нее весь сон прошел — и кстати.

Лежит она с открытыми глазами и вдруг

слышит, что на двор будто кто-то через ворота перелез. Вот и собаки метнулись было, да и стихли, — должно быть, ласкаться стали. Вот и еще прошла минута, и железная клямка внизу щелкнула, и дверь отворилась. «Либо мне все это слышится, либо это мой Зиновий Борисыч вернулся, потому что дверь его запасным ключом отперта», — подумала Катерина Львовна и торопливо толкнула Сергея.

— Слушай, Сережа, — сказала она и сама приподнялась на локоть и насторожила ухо.

По лестнице тихо, с ноги на ногу осторожно переступаючи, действительно кто-то приближался к запертой двери спальни.

Катерина Львовна быстро спрыгнула в одной рубашке с постели и открыла окошко. Сергей в ту же минуту босиком выпрыгнул на галерею и обхватил ногами столб, по которому не первый раз спускался из хозяйкиной спальни.

— Нет, не надо, не надо! Ты приляг тут… не отходи далеко, — прошептала Катерина Львовна и выкинула Сергею за окно его обувь и одежду, а сама опять юркнула под одеяло и дожидается.

Сергей послушался Катерины Львовны: он не шмыгнул по столбу вниз, а приютился под лубком на галереечке.

Катерина Львовна тем временем слышит, как муж подошел к двери и, утаивая дыхание, слушает. Ей даже слышно, как учащенно стукает его ревнивое сердце; но не жалость, а злой смех разбирает Катерину Львовну.

«Ищи вчерашнего дня», — думает она себе, улыбаясь и дыша непорочным младенцем.

Это продолжалось минут десять; но, наконец, Зиновию Борисычу надоело стоять за дверью да слушать, как жена спит: он постучался.

— Кто там? — не совсем скоро и будто как сонным голосом окликнула Катерина Львовна.

— Свои, — отозвался Зиновий Борисыч.

— Это ты, Зиновий Борисыч?

— Ну я! Будто ты не слышишь!

Катерина Львовна вскочила как лежала в одной рубашке, впустила мужа в горницу и опять нырнула в теплую постель.

— Чтой-то перед зарей холодно становится, — произнесла она, укутываясь одеялом.

Зиновий Борисыч взошел озираясь, помолился, зажег свечу и еще огляделся.

— Как живешь-можешь? — спросил он супругу.

— Ничего, — отвечала Катерина Львовна и, привставая, начала надевать распашную ситце-

вую блузу.

— Самовар небось поставить? — спросила она.

— Ничего, вскричите Аксинью, пусть поставит.

Катерина Львовна нахватала на босу ногу башмачки и выбежала. С полчаса ее назад не было. В это время она сама раздула самоварчик и тихонько запорхнула к Сергею на галерейку.

— Сиди тут, — шепнула она.

— Докуда же сидеть? — также шепотом спросил Сережа.

— О, да какой же ты бестолковый! Сиди, докуда я скажу.

И Катерина Львовна сама посадила его на старое место.

А Сергею отсюда с галереи все слышно, что в спальне происходит. Он слышит опять, как стукнула дверь и Катерина Львовна снова взошла к мужу. Все от слова до слова слышно.

— Что ты там возилась долго? — спрашивает жену Зиновий Борисыч.

— Самовар ставила, — отвечает она спокойно.

Вышла пауза. Сергею слышно, как Зиновий Борисыч вешает на вешалку свой сюртук. Вот он умывается, фыркает и брызжет во все стороны водою; вот спросил полотенце; опять начина-

ются речи.

— Ну как же это вы тятеньку схоронили? — осведомляется муж.

— Так, — говорит жена, — они померли, их и схоронили.

— И что это за удивительность такая!

— Бог его знает, — отвечала Катерина Львовна и застучала чашками.

Зиновий Борисыч грустный ходил по комнате.

— Ну, а вы тут как свое время провождали? — расспрашивает опять жену Зиновий Борисыч.

— Наши радости-то, чай, всякому известны: по балам не ездим и по тиатрам столько ж.

— А словно радости-то у вас и к мужу немного, — искоса поглядывая, заводил Зиновий Борисыч.

— Не молоденькие тоже мы с вами, чтоб так без ума без разума нам встречаться. Как еще радоваться? Я вот хлопочу, бегаю для вашего удовольствия.

Катерина Львовна опять выбежала самовар взять и опять заскочила к Сергею, дернула его и говорит: «Не зевай, Сережа!»

Сергей путем не знал, к чему все это будет, но, однако, стал наготове.

Вернулась Катерина Львовна, а Зиновий Борисыч стоит коленями на постели и вешает на

стенку над изголовьем свои серебряные часы с бисерным снурочком.

— Для чего это вы, Катерина Львовна, в одиноком положении постель надвое разостлали? — как-то мудрено вдруг спросил он жену.

— А вас все дожидала, — спокойно глядя на него, ответила Катерина Львовна.

— И на том благодарим вас покорно… А вот этот предмет теперь откуда у вас на перинке взялся?

Зиновий Борисыч поднял с простыни маленький шерстяной поясочек Сергея и держал его за кончик перед жениными глазами.

Катерина Львовна нимало не задумалась.

— В саду, — говорит, — нашла да юбку себе подвязала.

— Да! — произнес с особым ударением Зиновий Борисыч, — мы тоже про ваши про юбки кое-что слыхали.

— Что ж это вы слыхали?

— Да всё про дела ваши про хорошие.

— Никаких моих дел таких нету.

— Ну, это мы разберем, все разберем, — отвечал, подвигая жене выпитую чашку, Зиновий Борисыч.

Катерина Львовна промолчала.

— Мы эти ваши дела, Катерина Львовна, все

въявь произведем, — проговорил еще после долгой паузы Зиновий Борисыч, поведя на свою жену бровями.

— Не больно-то ваша Катерина Львовна пужлива. Не так очень она этого пужается, — ответила та.

— Что! что! — повыся голос, окрикнул Зиновий Борисыч.

— Ничего — проехали, — отвечала жена.

— Ну, ты гляди у меня того! Что-то ты больно речиста здесь стала!

— А с чего мне и речистой не быть? — отозвалась Катерина Львовна.

— Больше бы за собой смотрела.

— Нечего мне за собой смотреть. Мало кто вам длинным языком чего наязычит, а я должна над собой всякие наругательства сносить! Вот еще новости тоже!

— Не длинные языки, а тут верно про ваши амуры-то известно.

— Про какие такие мои амуры? — крикнула, непритворно вспыхнув, Катерина Львовна.

— Знаю я, про какие.

— А знаете, так что ж: вы яснее сказывайте!

Зиновий Борисыч промолчал и опять подвинул жене пустую чашку.

— Видно, и говорить-то не про что, — отозвалась с презрением Катерина Львовна, азартно бросив на блюдце мужу чайную ложечку. — Ну сказывайте, ну про кого вам доносили? кто такой есть мой перед вами полюбовник?

— Узнаете, не спешите очень.

— Что вам про Сергея, что ли, что-нибудь набрехано?

— Узнаем-с, узнаем, Катерина Львовна. Нашей над вами власти никто не снимал и снять никто не может… Сами заговорите…

— И-их! терпеть я этого не могу, — скрипнув зубами, вскрикнула Катерина Львовна и, побледнев как полотно, неожиданно выскочила за двери.

— Ну вот он, — произнесла она через несколько секунд, вводя в комнату за рукав Сергея. — Расспрашивайте и его и меня, что вы такое знаете. Может, что-нибудь еще и больше того узнаешь, что тебе хочется?

Зиновий Борисыч даже растерялся. Он глядел то на стоявшего у притолоки Сергея, то на жену, спокойно присевшую со скрещенными руками на краю постели, и ничего не понимал, к чему это близится.

— Что ты это, змея, делаешь? — насилу собрался он выговорить, не поднимаясь с кресла.

— Расспрашивай, о чем так знаешь-то хорошо, — отвечала дерзко Катерина Львовна. — Ты меня бойлом задумал пужать, — продолжала она, значительно моргнув глазами, — так не бывать же тому никогда; а что я, может, и допрежь твоих этих обещаниев знала, что над тобой сделать, так я то сделаю.

— Что это? вон! — крикнул Зиновий Борисыч на Сергея.

— Как же! — передразнила Катерина Львовна.

Она проворно замкнула дверь, сунула ключ в карман и опять привалилась на постели в своей распашонке.

— Ну-ка, Сережечка, поди-ка, поди, голубчик, — поманила она к себе приказчика.

— Господи! Боже мой! Да что ж это такое? Что ж вы это, варвары?! — вскрикнул, весь побагровев и поднимаясь с кресла, Зиновий Борисыч.

— Что? Иль не любо? Глянь-ко, глянь, мой ясмен сокол, каково прекрасно!

Катерина Львовна засмеялась и страстно поцеловала Сергея при муже.

В это же мгновение на щеке ее запылала оглушительная пощечина, и Зиновий Борисыч кинулся к открытому окошку.

Глава восьмая

— А… а, так-то!., ну, приятель дорогой, благодарствуй. Я этого только и дожидалась! — вскрикнула Катерина Львовна. — Ну теперь видно уж… будь же по-моему, а не по-твоему…

Одним движением она отбросила от себя Сергея, быстро кинулась на мужа и, прежде чем Зиновий Борисыч успел доскочить до окна, схватила его сзади своими тонкими пальцами за горло и, как сырой конопляный сноп, бросила его на пол.

Тяжело громыхнувшись и стукнувшись со всего размаху затылком об пол, Зиновий Борисыч совсем обезумел. Он никак не ожидал такой скорой развязки. Первое насилие, употребленное против него женою, показало ему, что она решилась на все, лишь бы только от него избавиться, и что теперешнее его положение до крайности опасно. Зиновий Борисыч сообразил все это мигом в момент своего падения и не вскрикнул, зная, что голос его не достигнет ни до чьего уха, а только еще ускорит дело. Он молча повел глазами и остановил их с выражением злобы, упрека и страдания на жене, тонкие пальцы которой крепко

сжимали его горло.

Зиновий Борисыч не защищался; руки его, с крепко стиснутыми кулаками, лежали вытянутыми и судорожно подергивались. Одна из них была вовсе свободна, другую Катерина Львовна придавила к полу коленом.

— Подержи его, — шепнула она равнодушно Сергею, сама поворачиваясь к мужу.

Сергей сел на хозяина, придавил обе его руки коленами и хотел перехватить под руками Катерины Львовны за горло, но в это же мгновение сам отчаянно вскрикнул. При виде своего обидчика кровавая месть приподняла в Зиновии Борисыче все последние его силы: он страшно рванулся, выдернул из-под Сергеевых колен свои придавленные руки и, вцепившись ими в черные кудри Сергея, как зверь закусил зубами его горло. Но это было ненадолго: Зиновий Борисыч тотчас же тяжело застонал и уронил голову.

Катерина Львовна, бледная, почти не дыша вовсе, стояла над мужем и любовником; в ее правой руке был тяжелый литой подсвечник, который она держала за верхний конец, тяжелою частью книзу. По виску и щеке Зиновия Борисыча тоненьким шнурочком бежала алая кровь.

— Попа, — тупо простонал Зиновий Борисыч,

с омерзением откидываясь головою как можно далее от сидящего на нем Сергея. — Исповедаться, — произнес он еще невнятнее, задрожав и косясь на сгущающуюся под волосами теплую кровь.

— Хорош и так будешь, — прошептала Катерина Львовна. — Ну полно с ним копаться, — сказала она Сергею, — перехвати ему хорошенько горло.

Зиновий Борисыч захрипел.

Катерина Львовна нагнулась, сдавила своими руками Сергеевы руки, лежавшие на мужнином горле, и ухом прилегла к его груди. Через пять тихих минут она приподнялась и сказала: «Довольно, будет с него».

Сергей тоже встал и отдулся. Зиновий Борисыч лежал мертвый, с передавленным горлом и рассеченным виском. Под головой с левой стороны стояло небольшое пятнышко крови, которая, однако, более уже не лилась из запекшейся и завалявшейся волосами ранки.

Сергей снес Зиновия Борисыча в погребок, устроенный в подполье той же каменной кладовой, куда еще так недавно запирал самого его, Сергея, покойный Борис Тимофеич, и вернулся на вышку. В это время Катерина Львовна, засучив рукава распашонки и высоко подоткнув

подол, тщательно замывала мочалкою с мылом кровавое пятно, оставленное Зиновием Борисычем на полу своей опочивальни. Вода еще не остыла в самоваре, из которого Зиновий Борисыч распаривал отравленным чаем свою хозяйскую душеньку, и пятно вымылось без всякого следа.

Катерина Львовна взяла медную полоскательную чашку и намыленную мочалку.

— Ну-ка, свети, — сказала она Сергею, идучи к двери. — Ниже, ниже свети, — говорила она, внимательно осматривая все половицы, по которым Сергей должен был тащить Зиновия Борисыча до самой ямы.

Только на двух местах на крашеном полу были два крошечные пятнышка величиною в вишню. Катерина Львовна потерла их мочалкою, и они исчезли.

— Вот тебе, не лазь к жене вором, не подкарауливай, — произнесла Катерина Львовна, распрямляясь и оглянувшись в сторону кладовой.

— Теперь шабаш, — сказал Сергей и вздрогнул от звука собственного голоса.

Когда они вернулись в спальню, тонкая румяная полоска зари прорезывалась на востоке и, золотя легонько одетые цветом яблони, загляды-

вала сквозь зеленые палки садовой решетки в комнату Катерины Львовны.

По двору, в накинутом на плечи полушубке, крестясь и позевывая, плелся из сарая в кухню старый приказчик.

Катерина Львовна осторожно дернула ходившую на веревочке ставню и внимательно оглянула Сергея, как бы желая прозреть его душу.

— Ну вот ты теперь и купец, — сказала она, положив Сергею на плечи свои белые руки.

Сергей ничего ей не ответил.

Губы Сергея дрожали, и самого его била лихорадка. У Катерины Львовны только уста были холодны.

Через два дня у Сергея на руках явились большие мозоли от лома и тяжелого заступа; зато уж Зиновий Борисыч в своем погребке был так хорошо прибран, что без помощи его вдовы или ее любовника не отыскать бы его никому до общего воскресения.

Глава девятая

Сергей ходил, замотав горло пунсовым платком, и жаловался, что у него что-то завалило горло. Между тем, прежде чем у Сергея зажили метины, положенные зубами Зиновия Борисыча, мужа Катерины Львовны хватились. Сам Сергей еще чаще прочих начал про него поговаривать. Присядет вечерком с молодцами на лавку около калитки и заведет: «Чтой-то, однако, неправди, ребята, нашего хозяина по сю пору нетути?»

Молодцы тоже дивуются.

А тут с мельницы пришло известие, что хозяин нанял коней и давно отъехал ко двору. Ямщик, который его возил, сказывал, что Зиновий Борисыч был будто в расстройстве и отпустил его как-то чудно: не доезжая до города версты с три, встал под монастырем с телеги, взял кису[1] и пошел. Услыхав такой рассказ, и еще пуще все вздивовались.

Пропал Зиновий Борисыч, да и только.

Пошли розыски, но ничего не открывалось: купец как в воду канул. По показанию аресто-

---

[1] Примечания: 1

Киса — кожаный затягивающийся мешок, мошна.

ванного ямщика узнали только, что над рекою под монастырем купец встал и пошел. Дело не выяснилось, а тем временем Катерина Львовна поживала себе с Сергеем, по вдовьему положению, на свободе. Сочиняли наугад, что Зиновий Борисыч то там, то там, а Зиновий Борисыч все не возвращался, и Катерина Львовна лучше всех знала, что возвратиться ему никак невозможно.

Прошел так и месяц, и другой, и третий, и Катерина Львовна почувствовала себя в тягости.

— Наш капитал будет, Сережечка: есть у меня наследник, — сказала она Сергею и пошла жаловаться Думе, что так и так, она чувствует себя, что — беременна, а в делах застой начался: пусть ее ко всему допустят.

Не пропадать же коммерческому делу. Катерина Львовна жена своему мужу законная; долгов в виду нет, ну и следует, стало быть, допустить ее. И допустили.

Живет Катерина Львовна, царствует, и Серегу по ней уж Сергеем Филипычем стали звать; а тут хлоп, ни оттуда ни отсюда, новая напасть. Пишут из Ливен городскому голове, что Борис Тимофеич торговал не на весь свой капитал, что более, чем его собственных денег, у него в обороте было денег его малолетнего племянника, Федора Заха-

рова Лямина, и что дело это надо разобрать и не давать в руки одной Катерине Львовне. Пришло это известие, поговорил о нем голова Катерине Львовне, а эдак через неделю бац — из Ливен приезжает старушка с небольшим мальчиком.

— Я, — говорит, — покойному Борису Тимофеичу сестра двоюродная, а это — мой племянник Федор Лямин.

Катерина Львовна их приняла.

Сергей, наблюдая со двора этот приезд и прием, сделанный Катериною Львовною приезжим, побледнел как плат.

— Чего ты? — спросила его хозяйка, заметив его мертвую бледность, когда он вошел вслед за приезжими и, разглядывая их, остановился в передней.

— Ничего, — отвечал, поворачиваясь из передней в сени, приказчик. — Думаю, сколь эти Ливны дивны, — договорил он со вздохом, затворяя за собой сеничную дверь.

— Ну, а как же теперь быть? — спрашивал Катерину Львовну Сергей Филипыч, сидя с нею ночью за самоваром. — Теперь, Катерина Ильвовна, выходит все наше с вами дело прах.

— Отчего так прах, Сережа?

— Потому что это все теперь в раздел пойдет.

Над чем же тут над пустым делом будет хозяйничать?

— Неш с тебя, Сережа, мало будет?

— Да не о том, что с меня; а я в тем только сумлеваюсь, что счастья уж того нам не будет.

— Как так? За что нам, Сережа, счастья не будет?

— Потому, как по любви моей к вам я желал бы, Катерина Ильвовна, видеть вас настоящей дамой, а не то что как вы допрежь сего жили, — отвечал Сергей Филипыч. — А теперь наоборот того выходит, что при уменьшении капитала мы и даже против прежнего должны гораздо ниже еще произойти.

— Да неш мне это, Сережечка, нужно?

— Оно точно, Катерина Ильвовна, что вам, может быть, это и совсем не в интересе, ну только для меня, как я вас уважаю, и опять же супротив людских глаз, подлых и завистливых, ужасно это будет больно. Вам там как будет угодно, разумеется, а я так своим соображением располагаю, что никогда я через эти обстоятельства счастлив быть не могу.

И пошел и пошел Сергей играть Катерине Львовне на эту ноту, что стал он через Федю Лямина самым несчастным человеком, лишен будучи

возможности возвеличить и отличить ее, Катерину Львовну, предо всем своим купечеством. Сводил это Сергей всякий раз на то, что не будь этого Феди, то родит она, Катерина Львовна, ребенка до девяти месяцев после пропажи мужа, достанется ей весь капитал и тогда счастию их конца-меры не будет.

Глава десятая

А потом вдруг Сергей и перестал совсем говорить о наследнике. Как только прекратились о нем речи в устах Сергеевых, так засел Федя Лямин и в ум и в сердце Катерины Львовны. Даже задумчивая и к самому Сергею неласковая она стала. Спит ли, по хозяйству ли выйдет, или Богу молиться станет, а на уме все у нее одно: «Как же это? за что в самом деле должна я через него лишиться капитала? Столько я страдала, столько греха на свою душу приняла, — думает Катерина Львовна, — а он без всяких хлопот приехал и отнимает у меня… И добро бы человек, а то дитя, мальчик…»

На дворе стали ранние заморозки. О Зиновии Борисыче, разумеется, никаких слухов ниоткуда не приходило. Катерина Львовна полнела и все ходила задумчивая; по городу на ее счет в барабаны барабанили, добираясь, как и отчего молодая Измайлова все неро́дица была, все худела да чаврела, и вдруг спереди пухнуть пошла. А отрочествующий сонаследник Федя Лямин в легком беличьем тулупе погуливал по двору да ледок по колдобинкам поламывал.

— Ну, Феодор Игнатьич! ну, купецкий сын! — кричит, бывало, на него, пробегая по двору, кухарка Аксинья. — Пристало это тебе, купецкому-то сыну, да в лужах копаться?

А сонаследник, смущавший Катерину Львовну с ее предметом, побрыкивал себе безмятежным козликом и еще безмятежнее спал супротив пестовавшей его бабушки, не думая и не помышляя, что он кому-нибудь перешел дорогу или поубавил счастья.

Наконец набегал себе Федя ветряную оспу, а к ней привязалась еще простудная боль в груди, и мальчик слег. Лечили его сначала травками да муравками, а потом и за лекарем послали.

Стал ездить лекарь, стал прописывать лекарства, стали их давать мальчику по часам, то сама бабушка, а то Катерину Львовну попросит.

— Потрудись, — скажет, — Катеринушка, — ты, мать, сама человек грузный, сама суда Божьего ждешь; потрудись.

Катерина Львовна не отказывала старухе. Пойдет ли та ко всенощной помолиться за «лежащего на одре болезни отрока Феодора» или к ранней обедне часточку за него вынуть, Катерина Львовна сидит у больного, и напоит его, и лекарство ему даст вовремя.

Так пошла старушка к вечерне и ко всенощной под праздник Введения, а Катеринушку попросила присмотреть за Федюшкой. Мальчик в эту пору уж обмотался.

Катерина Львовна взошла к Феде, а он сидит на постели в своем беличьем тулупчике и читает патерик.

— Что ты это читаешь, Федя? — спросила его, усевшись в кресло, Катерина Львовна.

— Житие, тетенька, читаю.

— Занятно?

— Очень, тетенька, занятно.

Катерина Львовна подперлась рукою и стала смотреть на шевелящего губами Федю, и вдруг словно демоны с цепи сорвались, и разом осели ее прежние мысли о том, сколько зла причиняет ей этот мальчик и как бы хорошо было, если бы его не было.

«А ведь что, — думалось Катерине Львовне, — ведь больной он; лекарство ему дают… мало ли что в болезни… Только всего и сказу, что лекарь не такое лекарство потрафил».

— Пора тебе, Федя, лекарства?

— Пожалуйте, тетенька, — отвечал мальчик и, хлебнув ложку, добавил: — очень занятно, тетенька, это о святых описывается.

— Ну читай, — проронила Катерина Львовна и, обведя холодным взглядом комнату, остановила его на разрисованных морозом окнах.

— Надо окна велеть закрыть, — сказала она и вышла в гостиную, а оттуда в залу, а оттуда к себе наверх и присела.

Минут через пять к ней туда же наверх молча вошел Сергей в романовском полушубке, отороченном пушистым котиком.

— Закрыли окна? — спросила его Катерина Львовна.

— Закрыли, — отрывисто отвечал Сергей, снял щипцами со свечи и стал у печки.

Водворилось молчание.

— Нонче всенощная не скоро кончится? — спросила Катерина Львовна.

— Праздник большой завтра: долго будут служить, — отвечал Сергей.

Опять вышла пауза.

— Сходить к Феде: он там один, — произнесла, подымаясь, Катерина Львовна.

— Один? — спросил ее, глянув исподлобья, Сергей.

— Один, — отвечала она ему шепотом, — а что?

И из глаз в глаза у них замелькала словно какая

сеть молниеносная; но никто не сказал более друг другу ни слова.

Катерина Львовна сошла вниз, прошлась по пустым комнатам: везде все тихо; лампады спокойно горят; по стенам разбегается ее собственная тень; закрытые ставнями окна начали оттаивать и заплакали. Федя сидит и читает. Увидя Катерину Львовну, он только сказал:

— Тетенька, положьте, пожалуйста, эту книжку, а мне вон ту, с образника, пожалуйте.

Катерина Львовна исполнила просьбу племянника и подала ему книгу.

— Ты не заснул ли бы, Федя?

— Нет, тетенька, я буду бабушку дожидаться.

— Чего тебе ее ждать?

— Она мне благословенного хлебца от всенощной обещалась.

Катерина Львовна вдруг побледнела, собственный ребенок у нее впервые повернулся под сердцем, и в груди у нее протянуло холодом. Постояла она среди комнаты и вышла, потирая стынущие руки.

— Ну! — шепнула она, тихо взойдя в свою спальню и снова заставая Сергея в прежнем положении у печки.

— Что? — спросил едва слышно Сергей и по-

перхнулся.

— Он один.

Сергей надвинул брови и стал тяжело дышать.

— Пойдем, — порывисто обернувшись к двери, сказала Катерина Львовна.

Сергей быстро снял сапоги и спросил:

— Что ж взять?

— Ничего, — одним придыханием ответила Катерина Львовна и тихо повела его за собою за руку.

Глава одиннадцатая

Больной мальчик вздрогнул и опустил на колени книжку, когда к нему в третий раз взошла Катерина Львовна.

— Что ты, Федя?

— Ох, я, тетенька, чего-то испугался, — отвечал он, тревожно улыбаясь и прижимаясь в угол постели.

— Чего ж ты испугался?

— Да кто это с вами шел, тетенька?

— Где? Никто со мной, миленький, не шел.

— Никто?

Мальчик потянулся к ногам кровати и, прищурив глаза, посмотрел по направлению к дверям, через которые вошла тетка, и успокоился.

— Это мне, верно, так показалось, — сказал он.

Катерина Львовна остановилась, облокотясь на изголовную стенку племянниковой кровати.

Федя посмотрел на тетку и заметил ей, что она отчего-то совсем бледная.

В ответ на это замечание Катерина Львовна произвольно кашлянула и с ожиданием посмотрела на дверь гостиной. Там только тихо треснула одна половица.

— Житие моего ангела, святого Феодора Стратилата, тетенька, читаю. Вот угождал Богуто.

Катерина Львовна стояла молча.

— Хотите, тетенька, сядьте, а я вам опять прочитаю? — ласкался к ней племянник.

— Постой, я сейчас, только вот лампаду в зале поправлю, — ответила Катерина Львовна и вышла торопливою походкой.

В гостиной послышался самый тихий шепот; но он дошел среди общего безмолвия до чуткого уха ребенка.

— Тетенька! да что ж это? С кем же это вы там шепчетесь? — вскрикнул, с слезами в голосе, мальчик. — Идите сюда, тетенька: я боюсь, — еще слезливее позвал он через секунду, и ему послышалось, что Катерина Львовна сказала в гостиной «ну», которое мальчик отнес к себе.

— Чего боишься? — несколько охрипшим голосом спросила его Катерина Львовна, входя смелым, решительным шагом и становясь у его кровати так, что дверь из гостиной была закрыта от больного ее телом. — Ляг, — сказала она ему вслед за этим.

— Я, тетенька, не хочу.

— Нет, ты, Федя, послушайся меня, ляг, пора; ляг, — повторила Катерина Львовна.

— Что это вы, тетенька! да я не хочу совсем.

— Нет, ты ложись, ложись, — проговорила Катерина Львовна опять изменившимся, нетвердым голосом и, схватив мальчика под мышки, положила его на изголовье.

В это мгновение Федя неистово вскрикнул: он увидал входящего бледного, босого Сергея.

Катерина Львовна захватила своею ладонью раскрытый в ужасе рот испуганного ребенка и крикнула:

— А ну скорее; держи ровно, чтоб не бился!

Сергей взял Федю за ноги и за руки, а Катерина Львовна одним движением закрыла детское личико страдальца большою пуховою подушкою и сама навалилась на нее своей крепкой, упругой грудью.

Минуты четыре в комнате было могильное молчание.

— Кончился, — прошептала Катерина Львовна и только что привстала, чтобы привесть все в порядок, как стены тихого дома, сокрывшего столько преступлений, затряслись от оглушительных ударов: окна дребезжали, полы качались, цепочки висячих лампад вздрагивали и блуждали по стенам фантастическими тенями.

Сергей задрожал и со всех ног бросился бежать;

Катерина Львовна кинулась за ним, а шум и гам за ними. Казалось, какие-то неземные силы колыхали грешный дом до основания.

Катерина Львовна боялась, чтобы, гонимый страхом, Сергей не выбежал на двор и не выдал себя своим перепугом; но он кинулся прямо на вышку.

Взбежавши на лестницу, Сергей в темноте треснулся лбом о полупритворенную дверь и со стоном полетел вниз, совершенно обезумев от суеверного страха.

— Зиновий Борисыч, Зиновий Борисыч! — бормотал он, летя вниз головою по лестнице и увлекая за собою сбитую им с ног Катерину Львовну.

— Где? — спросила она.

— Вот над нами с железным листом пролетел. Вот, вот опять! ай, ай! — закричал Сергей, — гремит, опять гремит.

Теперь было очень ясно, что множество рук стучат во все окна с улицы, а кто-то ломится в двери.

— Дурак! вставай, дурак! — крикнула Катерина Львовна, и с этими словами она сама порхнула к Феде, уложила его мертвую голову в самой естественной спящей позе на подушках и твердой

рукой отперла двери, в которые ломилась куча народа.

Зрелище было страшное. Катерина Львовна глянула повыше толпы, осаждающей крыльцо, а чрез высокий забор целыми рядами перелезают на двор незнакомые люди, и на улице стон стоит от людского говора.

Не успела Катерина Львовна ничего сообразить, как народ, окружающий крыльцо, смял ее и бросил в покои.

Глава двенадцатая

А вся эта тревога произошла вот каким образом: народу на всенощной под двунадесятый праздник во всех церквах хоть и уездного, но довольно большого и промышленного города, где жила Катерина Львовна, бывает видимо-невидимо, а уж в той церкви, где завтра престол, даже и в ограде яблоку упасть негде. Тут обыкновенно поют певчие, собранные из купеческих молодцов и управляемые особым регентом тоже из любителей вокального искусства.

Наш народ набожный, к церкви Божией рачительный и по всему этому народ в свою меру художественный: благолепие церковное и стройное «органистое» пение составляют для него одно из самых высоких и самых чистых его наслаждений. Где поют певчие, там у нас собирается чуть не половина города, особенно торговая молодежь: приказчики, мальчики, молодцы, мастеровые с фабрик, заводов и сами хозяева с своими половинами, — все собьются в одну церковь; каждому хочется хоть на паперти постоять, хоть под окном на пёклом жару или на трескучем морозе послушать, как органит октава, а заносистый тенор

отливает самые капризные варшлаки[2].

В приходской церкви измайловского дома был престол в честь введения во храм Пресвятые Богородицы, и потому вечером под день этого праздника, в самое время описанного происшествия с Федей, молодежь целого города была в этой церкви и, расходясь шумною толпою, толковала о достоинствах известного тенора и случайных неловкостях столь же известного баса.

Но не всех занимали эти вокальные вопросы: были в толпе люди, интересовавшиеся и другими вопросами.

— А вот, ребята, чудно тоже про молодую Измайлиху сказывают, — заговорил, подходя к дому Измайловых, молодой машинист, привезенный одним купцом из Петербурга на свою паровую мельницу, — сказывают, — говорил он, — будто у нее с ихним приказчиком Сережкой по всякую минуту амуры идут…

— Это уж всем известно, — отвечал тулуп, крытый синей нанкой. — Ее нонче и в церкви, знать, не было.

— Что церковь? Столь скверная бабенка ис-

---

[2] Примечания: 2

В Орловской губернии певчие так называют форшляги. *(Прим, автора.)*

паскудилась, что уж ни Бога, ни совести, ни глаз людских не боится.

— А ишь, у них вот светится, — заметил машинист, указывая на светлую полоску между ставнями.

— Глянь-ка в щелочку, что там делают? — цыкнули несколько голосов.

Машинист оперся на двое товарищеских плеч и только что приложил глаз к ставенному створу, как благим матом крикнул:

— Братцы мои, голубчики! душат кого-то здесь, душат!

И машинист отчаянно заколотил руками в ставню. Человек десять последовали его примеру и, вскочив к окнам, тоже заработали кулаками.

Толпа увеличивалась каждое мгновение, и произошла известная нам осада измайловского дома.

— Видел сам, собственными моими глазами видел, — свидетельствовал над мертвым Федею машинист, — младенец лежал повержен на ложе, а они вдвоем душили его.

Сергея взяли в часть в тот же вечер, а Катерину Львовну отвели в ее верхнюю комнату и приставили к ней двух часовых.

В доме Измайловых был нестерпимый холод:

печи не топились, дверь на пяди не стояла: одна густая толпа любопытного народа сменяла другую. Все ходили смотреть на лежащего в гробу Федю и на другой большой гроб, плотно закрытый по крыше широкою пеленою. На лбу у Феди лежал белый атласный венчик, которым был закрыт красный рубец, оставшийся после вскрытия черепа. Судебно-медицинским вскрытием было обнаружено, что Федя умер от удушения, и приведенный к его трупу Сергей, при первых же словах священника о Страшном суде и наказании нераскаянным, расплакался и чистосердечно сознался не токмо в убийстве Феди, но и попросил откопать зарытого им без погребения Зиновия Борисыча. Труп мужа Катерины Львовны, зарытый в сухом песке, еще не совершенно разложился: его вынули и уложили в большой гроб. Своею участницею в обоих этих преступлениях Сергей назвал, к всеобщему ужасу, молодую хозяйку. Катерина Львовна на все вопросы отвечала только: «я ничего этого не знаю и не ведаю». Сергея заставили уличать ее на очной ставке. Выслушав его признания, Катерина Львовна посмотрела на него с немым изумлением, но без гнева, и потом равнодушно сказала:

— Если ему охота была это сказывать, так мне

запираться нечего: я убила.

— Для чего же? — спрашивали ее.

— Для него, — отвечала она, показав на повесившего голову Сергея.

Преступников рассадили в остроге, и ужасное дело, обратившее на себя всеобщее внимание и негодование, было решено очень скоро. В конце февраля Сергею и купеческой третьей гильдии вдове Катерине Львовне объявили в уголовной палате, что их решено наказать плетьми на торговой площади своего города и сослать потом обоих в каторжную работу. В начале марта, в холодное морозное утро, палач отсчитал положенное число сине-багровых рубцов на обнаженной белой спине Катерины Львовны, а потом отбил порцию и на плечах Сергея и заштемпелевал его красивое лицо тремя каторжными знаками.

Во все это время Сергей почему-то возбуждал гораздо более общего сочувствия, чем Катерина Львовна. Измазанный и окровавленный, он падал, сходя с черного эшафота, а Катерина Львовна сошла тихо, стараясь только, чтобы толстая рубаха и грубая арестантская свита не прилегали к ее изорванной спине.

Даже в острожной больнице, когда ей там подали ее ребенка, она только сказала: «Ну его

совсем!» и, отворотясь к стене, без всякого стона, без всякой жалобы повалилась грудью на жесткую койку.

Глава тринадцатая

Партия, в которую попали Сергей и Катерина Львовна, выступала, когда весна значилась только по календарю, а солнышко еще по народной пословице «ярко светило, да не тепло грело».

Ребенка Катерины Львовны отдали на воспитание старушке, сестре Бориса Тимофеича, так как, считаясь законным сыном убитого мужа преступницы, младенец оставался единственным наследником всего теперь измайловского состояния. Катерина Львовна была этим очень довольна и отдала дитя весьма равнодушно. Любовь ее к отцу, как любовь многих слишком страстных женщин, не переходила никакою своею частию на ребенка.

Впрочем, для нее не существовало ни света, ни тьмы, ни худа, ни добра, ни скуки, ни радостей: она ничего не понимала, никого не любила и себя не любила. Она ждала с нетерпением только выступления партии в дорогу, где опять надеялась видеться с своим Сережечкой, а о дитяти забыла и думать.

Надежды Катерины Львовны ее не обманули: тяжело окованный цепями, клейменый Сергей

вышел в одной с нею кучке за острожные ворота.

Ко всякому отвратительному положению человек по возможности привыкает и в каждом положении он сохраняет по возможности способность преследовать свои скудные радости; но Катерине Львовне не к чему было и приспосабливаться: она видит опять Сергея, а с ним ей и каторжный путь цветет счастием.

Мало вынесла с собою Катерина Львовна в пестрядинном мешке ценных вещей и еще того меньше наличных денег. Но и это все, еще далеко не доходя до Нижнего, раздала она этапным ундерам за возможность идти с Сергеем рядышком дорогой и постоять с ним обнявшись часок темной ночью в холодном закоулочке узенького этапного коридора.

Только штемпелеванный дружок Катерины Львовны стал что-то до нее очень неласков: что ей ни скажет, как оторвет; тайными свиданьями с ней, за которые та не евши и не пивши отдает самой ей нужный четвертачок из тощего кошелька, дорожит не очень и даже не раз говаривал:

— Ты замест того, чтобы углы-то в коридоре выходить со мной обтирать, мне бы эти деньги предоставила, что ундеру отдала.

— Четвертачок всего, Сереженька, я дала, — оправдывалась Катерина Львовна.

— А четвертачок неш не деньги? Много ты их на дороге-то наподнимала, этих четвертачков, а рассовала уж, чай, немало.

— За то же, Сережа, видались.

— Ну, легко ли, радость какая после этакой муки видаться-то! Жисть-то свою проклял бы, а не то что свидание.

— А мне, Сережа, все равно: мне лишь бы тебя видеть.

— Глупости все это, — отвечал Сергей.

Катерина Львовна иной раз до крови губы кусала при таких ответах, а иной раз и на ее неплаксивых глазах слезы злобы и досады навертывались в темноте ночных свиданий; но все она терпела, все молчала и сама себя хотела обманывать.

Таким образом в этих новых друг к другу отношениях дошли они до Нижнего Новгорода. Здесь партия их соединилась с партиею, следовавшею в Сибирь с московского тракта.

В этой большой партии в числе множества всякого народа в женском отделении были два очень интересные лица: одна — солдатка Фиона из Ярославля, такая чудесная, роскошная жен-

щина, высокого роста, с густою черною косою и томными карими глазами, как таинственной фатой завешенными густыми ресницами; а другая — семнадцатилетняя востролиценькая блондиночка с нежно-розовой кожей, крошечным ротиком, ямочками на свежих щечках и золотисто-русыми кудрями, капризно выбегавшими на лоб из-под арестантской пестрядинной повязки. Девочку эту в партии звали Сонеткой.

Красавица Фиона была нрава мягкого и ленивого. В своей партии ее все знали, и никто из мужчин особенно не радовался, достигая у нее успеха, и никто не огорчался, видя, как она тем же самым успехом дарила другого искателя.

— Тетка Фиона у нас баба добреющая, никому от нее обиды нет, — говорили шутя арестанты в один голос.

Но Сонетка была совсем в другом роде.

Об этой говорили:

— Вьюн: около рук вьется, а в руки не дается.

Сонетка имела вкус, блюла выбор и даже, может быть, очень строгий выбор; она хотела, чтобы страсть приносили ей не в виде сыроежки, а под пикантною, пряною приправою, с страданиями и с жертвами; а Фиона была русская простота, которой даже лень сказать кому-нибудь: «прочь поди»

и которая знает только одно, что она баба. Такие женщины очень высоко ценятся в разбойничьих шайках, арестантских партиях и петербургских социально-демократических коммунах.

Появление этих двух женщин в одной соединенной партии с Сергеем и Катериной Львовной имело для последней трагическое значение.

Глава четырнадцатая

С первых же дней вместного следования соединенной партии от Нижнего к Казани Сергей стал видимым образом заискивать расположения солдатки Фионы и не пострадал безуспешно. Томная красавица Фиона не истомила Сергея, как не томила она по своей доброте никого. На третьем или четвертом этапе Катерина Львовна с ранних сумерек устроила себе, посредством подкупа, свидание с Сережечкой и лежит не спит: все ждет, что вот-вот взойдет дежурный ундерок, тихонько толкнет ее и шепнет: «беги скорей». Отворилась дверь раз, и какая-то женщина юркнула в коридор; отворилась и еще раз дверь, и еще с нар скоро вскочила и тоже исчезла за провожатым другая арестантка; наконец дернули за свиту, которой была покрыта Катерина Львовна. Молодая женщина быстро поднялась с облощенных арестантскими боками нар, накинула свиту на плечи и толкнула стоящего перед нею провожатого.


30
18

В. И. Якоби. Привал арестантов

Когда Катерина Львовна проходила по коридору, только в одном месте, слабо освещенном слепою плошкою, она наткнулась на две или три пары, не дававшие ничем себя заметить издали. При проходе Катерины Львовны мимо мужской арестантской, сквозь окошечко, прорезанное в двери, ей послышался сдержанный хохот.

— Ишь жируют, — буркнул провожатый Катерины Львовны и, придержав ее за плечи, ткнул в уголочек и удалился.

Катерина Львовна нащупала рукой свиту и бороду; другая ее рука коснулась жаркого женского лица.

— Кто это? — спросил вполголоса Сергей.

— А ты чего тут? с кем ты это?

Катерина Львовна дернула впотьмах повязку с своей соперницы. Та скользнула в сторону, бросилась и, споткнувшись на кого-то в коридоре, полетела.

Из мужской камеры раздался дружный хохот.

— Злодей! — прошептала Катерина Львовна и ударила Сергея по лицу концами платка, сорванного с головы его новой подруги.

Сергей поднял было руку; но Катерина Львовна легко промелькнула по коридору и взялась за

свои двери. Хохот из мужской комнаты вслед ей повторился до того громко, что часовой, апатично стоявший против плошки и плевавший себе в носок сапога, приподнял голову и рыкнул:

— Цыц!

Катерина Львовна улеглась молча и так пролежала до утра. Она хотела себе сказать: «не люблю ж его», и чувствовала, что любила его еще горячее, еще больше. И вот в глазах ее все рисуется, все рисуется, как ладонь его дрожала у той под ее головою, как другая рука его обнимала ее жаркие плечи.

Бедная женщина заплакала и звала мимовольно ту же ладонь, чтобы она была в эту минуту под ее головою и чтоб другая его же рука обняла ее истерически дрожавшие плечи.

— Ну, одначе, дай же ты мне мою повязку, — побудила ее утром солдатка Фиона.

— А, так это ты?..

— Отдай, пожалуйста!

— А ты зачем разлучаешь?

— Да чем же я вас разлучаю? Неш это какая любовь или интерес в самом деле, чтоб сердиться?

Катерина Львовна секунду подумала, потом вынула из-под подушки сорванную ночью повязку и, бросив ее Фионе, повернулась к стенке.

Ей стало легче.

— Тьпфу, — сказала она себе, — неужели ж таки к этой лоханке крашеной я ревновать стану? Сгинь она! Мне и применять-то себя к ней скверно.

— А ты, Катерина Ильвовна, вот что, — говорил, и́дучи назавтра дорогою, Сергей, — ты, пожалуйста, разумей, что один раз я тебе не Зиновий Борисыч, а другое, что и ты теперь не велика купчиха: так ты не пышись, сделай милость. Козьи рога у нас в торг нейдут.

Катерина Львовна ничего на это не отвечала, и с неделю она шла, с Сергеем ни словом, ни взглядом не обменявшись. Как обиженная, она все-таки выдерживала характер и не хотела сделать первого шага к примирению в этой первой ее ссоре с Сергеем.

Между тем этой порою, как Катерина Львовна на Сергея сердилась, Сергей стал чепуриться и заигрывать с беленькой Сонеткой. То раскланивается ей «с нашим особенным», то улыбается, то, как встретится, норовит обнять да прижать ее. Катерина Львовна все это видит, и только пуще у нее сердце кипит.

«Уж помириться бы мне с ним, что ли?» — рассуждает, спотыкаясь и земли под собою не видя,

Катерина Львовна.

Но подойти же первой помириться теперь еще более, чем когда-либо, гордость не позволяет. А тем временем Сергей все неотступнее вяжется за Сонеткой, и уж всем сдается, что недоступная Сонетка, которая все вьюном вилась, а в руки не давалась, что-то вдруг будто ручнеть стала.

— Вот ты на меня плакалась, — сказала как-то Катерине Львовне Фиона, — а я что тебе сделала? Мой случай был, да и прошел, а ты вот за Сонеткой-то глядела б.

«Пропади она, эта моя гордость: непременно нонче же помирюсь», — решила Катерина Львовна, размышляя уж только об одном, как бы только ловчей взяться за это примирение.

Из этого затруднительного положения ее вывел сам Сергей.

— Ильвовна! — позвал он ее на привале. — Выдь ты нонче ко мне на минуточку ночью: дело есть.

Катерина Львовна промолчала.

— Что ж, может, сердишься еще — не выйдешь?

Катерина Львовна опять ничего не ответила.

Но Сергей, да и все, кто наблюдал за Катериной Львовной, видели, что, подходя к этапному дому,

она все стала жаться к старшему ундеру и сунула ему семнадцать копеек, собранных от мирского подаяния.

— Как только соберу, я вам додам гривну, — упрашивала Катерина Львовна.

Ундер спрятал за обшлаг деньги и сказал:

— Ладно.

Сергей, когда кончились эти переговоры, крякнул и подмигнул Сонетке.

— Ах ты, Катерина Ильвовна! — говорил он, обнимая ее при входе на ступени этапного дома. — Супротив этой женщины, ребята, в целом свете другой такой нет.

Катерина Львовна и краснела и задыхалась от счастья.

Чуть ночью тихонько приотворилась дверь, она так и выскочила: дрожит и ищет руками Сергея по темному коридору.

— Катя моя! — произнес, обняв ее, Сергей.

— Ах ты, злодей ты мой! — сквозь слезы отвечала Катерина Львовна и прильнула к нему губами.

Часовой ходил по коридору, и, останавливаясь, плевал на свои сапоги, и ходил снова, за дверями усталые арестанты храпели, мышь грызла перо, под печью, взапуски друг перед другом,

заливались сверчки, а Катерина Львовна все еще блаженствовала.

Но устали восторги, и слышна неизбежная проза.

— Смерть больно: от самой от щиколотки до самого колена кости так и гудут, — жаловался Сергей, сидя с Катериной Львовной на полу в углу коридора.

— Что же делать-то, Сережечка? — расспрашивала она, ютясь под полу его свиты.

— Нетто только в лазарет в Казани попрошусь?

— Ох, чтой-то ты, Сережа?

— А что ж, когда смерть моя больно.

— Как же ты останешься, а меня погонят?

— А что ж делать? трет, так, я тебе говорю, трет, что как в кость вся цепь не въедается. Разве когда б шерстяные чулки, что ли, поддеть еще, — проговорил Сергей спустя минуту.

— Чулки? у меня еще есть, Сережа, новые чулки.

— Ну, на что! — отвечал Сергей.

Катерина Львовна, ни слова не говоря более, юркнула в камеру, растормошила на нарах свою сумочку и опять торопливо выскочила к Сергею с парою толстых синих болховских шерстяных чулок с яркими стрелками сбоку.

— Эдак теперь ничего будет, — произнес Сергей, прощаясь с Катериной Львовной и принимая ее последние чулки.

Катерина Львовна, счастливая, вернулась на свои нары и крепко заснула.

Она не слыхала, как после ее прихода в коридор выходила Сонетка и как тихо она возвратилась оттуда уже перед самым утром.

Это случилось всего за два перехода до Казани.

Глава пятнадцатая

Холодный, ненастный день с порывистым ветром и дождем, перемешанным со снегом, неприветно встретил партию, выступавшую за ворота душного этапа. Катерина Львовна вышла довольно бодро, но только что стала в ряд, как вся затряслась и позеленела. В глазах у нее стало темно; все суставы ее заныли и расслабели. Перед Катериной Львовной стояла Сонетка в хорошо знакомых той синих шерстяных чулках с яркими стрелками.

Катерина Львовна двинулась в путь совсем неживая; только глаза ее страшно смотрели на Сергея и с него не смаргивали.

На первом привале она спокойно подошла к Сергею, прошептала «подлец» и неожиданно плюнула ему прямо в глаза.

Сергей хотел на нее броситься; но его удержали.

— Погоди ж ты! — произнес он и обтерся.

— Ничего, однако, отважно она с тобой поступает, — трунили над Сергеем арестанты, и особенно веселым хохотом заливалась Сонетка.

Эта интрижка, на которую сдалась Сонетка,

шла совсем в ее вкусе.

— Ну, это ж тебе так не пройдет, — грозился Катерине Львовне Сергей.

Умаявшись непогодью и переходом, Катерина Львовна с разбитою душой тревожно спала ночью на нарах в очередном этапном доме и не слыхала, как в женскую казарму вошли два человека.

С приходом их с нар приподнялась Сонетка, молча показала она вошедшим рукою на Катерину Львовну, опять легла и закуталась своею свитою.

В это же мгновение свита Катерины Львовны взлетела ей на голову, и по ее спине, закрытой одною суровою рубашкою, загулял во всю мужичью мочь толстый конец вдвое свитой веревки.

Катерина Львовна вскрикнула; но голоса ее не было слышно из-под свиты, окутывающей ее голову. Она рванулась, но тоже без успеха: на плечах ее сидел здоровый арестант и крепко держал ее руки.

— Пятьдесят, — сосчитал, наконец, один голос, в котором никому не трудно было узнать голос Сергея, и ночные посетители разом исчезли за дверью.

Катерина Львовна раскутала голову и вско-

чила: никого не было; только невдалеке кто-то злорадно хихикал под свитою. Катерина Львовна узнала хохот Сонетки.

Обиде этой уже не было меры; не было меры и чувству злобы, закипевшей в это мгновение в душе Катерины Львовны. Она без памяти ринулась вперед и без памяти упала на грудь подхватившей ее Фионы.

На этой полной груди, еще так недавно тешившей сластью разврата неверного любовника Катерины Львовны, она теперь выплакивала нестерпимое свое горе и, как дитя к матери, прижималась к своей глупой и рыхлой сопернице. Они были теперь равны: они обе были сравнены в цене и обе брошены.

Они равны!., подвластная первому случаю Фиона и совершающая драму любви Катерина Львовна!

Катерине Львовне, впрочем, было уже ничто не обидно. Выплакав свои слезы, она окаменела и с деревянным спокойствием собиралась выходить на перекличку.

Барабан бьет: тах-тарарах-тах; на двор вываливают скованные и нескованные арестантики, и Сергей, и Фиона, и Сонетка, и Катерина Львовна, и раскольник, скованный с жидом, и поляк на

одной цепи с татарином.

Все скучились, потом выровнялись кое в какой порядок и пошли.

Безотраднейшая картина: горсть людей, оторванных от света и лишенных всякой тени надежд на лучшее будущее, тонет в холодной черной грязи грунтовой дороги. Кругом все до ужаса безобразно: бесконечная грязь, серое небо, обезлиственные, мокрые ракиты и в растопыренных их сучьях нахохлившаяся ворона. Ветер то стонет, то злится, то воет и ревет.

В этих адских, душу раздирающих звуках, которые довершают весь ужас картины, звучат советы жены библейского Иова: «Прокляни день твоего рождения и умри».

Кто не хочет вслушиваться в эти слова, кого мысль о смерти и в этом печальном положении не льстит, а пугает, тому надо стараться заглушить эти воющие голоса чем-нибудь еще более их безобразным. Это прекрасно понимает простой человек: он спускает тогда на волю всю свою звериную простоту, начинает глупить, издеваться над собою, над людьми, над чувством. Не особенно нежный и без того, он становится зол сугубо.

— Что, купчиха? Все ли ваше степенство в

добром здоровье? — нагло спросил Катерину Львовну Сергей, чуть только партия потеряла за мокрым пригорком деревню, где ночевала.

С этими словами он, сейчас же обратясь к Сонетке, покрыл ее своею полою и запел высоким фальцетом:

За окном в тени мелькает русая головка.

Ты не спишь, мое мученье, ты не спишь, плутовка.

Я полой тебя прикрою, так что не заметят.

При этих словах Сергей обнял Сонетку и громко поцеловал ее при всей партии…

Катерина Львовна все это видела и не видала: она шла совсем уж неживым человеком. Ее стали поталкивать и показывать ей, как Сергей безобразничает с Сонеткой. Она стала предметом насмешек.

— Не троньте ее, — заступалась Фиона, когда кто-нибудь из партии пробовал подсмеяться над спотыкающеюся Катериной Львовною. — Нешто не видите, черти, что женщина больна совсем?

— Должно, ножки промочила, — острил молодой арестант.

— Известно, купеческого роду: воспитания нежного, — отозвался Сергей.

— Разумеется, если бы им хотя чулочки бы теп-

лые: оно бы ничего еще, — продолжал он.

Катерина Львовна словно проснулась.

— Змей подлый! — произнесла она, не стерпев, — насмехайся, подлец, насмехайся!

— Нет, я это совсем, купчиха, не в насмешку, а что вот Сонетка чулки больно гожие продает, так я только думал: не купит ли, мол, наша купчиха.

Многие засмеялись. Катерина Львовна шагала, как заведенный автомат.

Погода все разыгрывалась. Из серых облаков, покрывавших небо, стал падать мокрыми хлопьями снег, который, едва касаясь земли, таял и увеличивал невылазную грязь. Наконец показывается темная свинцовая полоса; другого края ее не рассмотришь. Эта полоса — Волга. Над Волгой ходит крепковатый ветер и водит взад и вперед медленно приподнимающиеся широкопастые темные волны.

Партия промокших и продрогнувших арестантов медленно подошла к перевозу и остановилась, ожидая парома.

Подошел весь мокрый, темный паром; команда начала размещать арестантов.

— На этом пароме, сказывают, кто-то водку держит, — заметил какой-то арестант, когда осыпаемый хлопьями мокрого снега паром отчалил

от берега и закачался на валах расходившейся реки.

— Да, теперь ба точно безделицу пропустить ничего, — отзывался Сергей и, преследуя для Сонеткиной потехи Катерину Львовну, произнес: — Купчиха, а ну-ко по старой дружбе угости водочкой. Не скупись. Вспомни, моя разлюбезная, нашу прежнюю любовь, как мы с тобой, моя радость, погуливали, осенние долги ночи просиживали, твоих родных без попов и без дьяков на вечный спокой спроваживали.

Катерина Львовна вся дрожала от холода. Кроме холода, пронизывающего ее под измокшим платьем до самых костей, в организме Катерины Львовны происходило еще нечто другое. Голова ее горела как в огне; зрачки глаз были расширены, оживлены блудящим острым блеском и неподвижно вперены в ходящие волны.

— Ну а водочки и я б уж выпила: мочи нет холодно, — прозвенела Сонетка.

— Купчиха, да угости, что ль! — мозолил Сергей.

— Эх ты, совесть! — выговорила Фиона, качая с упреком головою.

— Не к чести твоей совсем это, — поддержал солдатку арестантик Гордюшка.

— Хушь бы ты не против самой ее, так против других за нее посовестился.

— Ну ты, мирская табакерка! — крикнул на Фиону Сергей. — Тоже — совеститься! Что мне тут еще совеститься! я ее, может, и никогда не любил, а теперь… да мне вот стоптанный Сонеткин башмак милее ее рожи, кошки эдакой ободранной: так что ж ты мне против этого говорить можешь? Пусть вон Гордюшку косоротого любит; а то… — он оглянулся на едущего верхом сморчка в бурке и в военной фуражке с кокардой и добавил: — А то вон еще лучше к этапному пусть поластится: у него под буркой по крайности дождем не пробирает.

— И все б офицершей звать стали, — прозвенела Сонетка.

— Да как же!., и на чулочки-то б шутя бы достала, — поддержал Сергей.

Катерина Львовна за себя не заступалась: она все пристальнее смотрела в волны и шевелила губами. Промежду гнусных речей Сергея гул и стон слышались ей из раскрывающихся и хлопающих валов. И вот вдруг из одного переломившегося вала показывается ей синяя голова Бориса Тимофеича, из другого выглянул и закачался муж, обнявшись с поникшим головкой

Федей. Катерина Львовна хочет припомнить молитву и шевелит губами, а губы ее шепчут: «как мы с тобой погуливали, осенние долги ночи просиживали, лютой смертью с бела света людей спроваживали».

Катерина Львовна дрожала. Блудящий взор ее сосредоточивался и становился диким. Руки раз и два неведомо куда протянулись в пространство и снова упали. Еще минуту — и она вдруг вся закачалась, не сводя глаз с темной волны, нагнулась, схватила Сонетку за ноги и одним махом перекинулась с нею за борт парома.

Все окаменели от изумления.

Катерина Львовна показалась на верху волны и опять нырнула; другая волна вынесла Сонетку.

— Багор! бросай багор! — закричали на пароме.

Тяжелый багор на длинной веревке взвился и упал в воду. Сонетки опять не стало видно. Через две секунды, быстро уносимая течением от парома, она снова вскинула руками; но в это же время из другой волны почти по пояс поднялась над водою Катерина Львовна, бросилась на Сонетку, как сильная щука на мягкоперую плотицу, и обе более уже не показались.

1865

Воительница
Очерк

Вся жизнь моя была досель
Нравоучительною школой,
И смерть есть новый в ней урок.

Ап. Майков

Глава первая

— Э, ге-ге-ге! Нет, уж ты, батюшка мой, со мною, сделай милость, не спорь!

— Да отчего это, Домна Платоновна, не спорить-то? Что вы это, в самом деле, за привычку себе взяли, что никто против вас уж и слова не смей пикнуть?

— Нет, это не я, а вы-то все что себе за привычки позволяете, что обо всем сейчас готовы спорить! Погоди еще, брат, поживи с мое, да тогда и спорь; а пока человек жил мало или всех петербургских обстоятельств как следует не понимает, так ему — мой совет — сидеть да слушать, что говорят другие, которые постарше и эти обстоятельства знают.

Этак каждый раз останавливала меня моя добрая приятельница, кружевница Домна Платоновна, когда я в чем-нибудь не соглашался с ее мнениями о свете и людях. Этак же она останавливала и всякого другого из своих знакомых, если кто из них как-нибудь дерзал выражать какие-нибудь свои замечания, несогласные с убеждениями Домны Платоновны. А знакомство у Домны Платоновны было самое обширное, по

собственному ее выражению даже «необъятное» и притом самое разнокалиберное. Приказчики, графы, князья, камер-лакеи, кухмистеры, актеры и купцы именитые — словом, всякого звания и всякой породы были у Домны Платоновны знакомые, а что про женский пол, так о нем и говорить нечего. Домна Платоновна женским полом даже никогда не хвалилась.

— Женский пол, — говорила она, когда так уже к слову выпадет, — мне вот как он мне весь известен!

При этом Домна Платоновна сожмет, бывало, горсть и показывает.

— Вот он, — говорит, — женский-то пол где у меня, весь в одном суставе сидит.

Столь обширное и разнообразное знакомство Домны Платоновны, составленное ею в таком городе, как Петербург, было для многих предметом крайнего удивления, и эти многие даже с некоторым благоговейным страхом спрашивали:

— Домна Платоновна! как это вы, матушка?..

— Что такое?

— Да что — вы со всеми знакомы?

— Да, мой друг, со всеми; почти решительно со всеми.

— Какими же это случаями и по какой при-

чине…

— А все своей простотой, решительно одной простотой, — отвечает Домна Платоновна.

— Будто одной простотой!

— Да, друг мой, все меня любят, потому что я проста необыкновенно, и через эту свою простоту да через доброст ь много я на свете видела всякого горя; много я обид приняла; много клеветы всяческой оттерпела и не раз даже, сказать тебе, была бита, чтобы так не очень бита, но в конце всего люди любят.

— Ну, уж за то же и свет вы хорошо знаете.

— А уж что, мой друг, свет этот подлый я знаю, так точно знаю. На ладонке вот теперь, кажется, каждую шельму вижу. Только опять тебе скажу — нет… — добавит, смущаясь и задумываясь, Домна Платоновна.

— Что ж еще такое?

— А то, друг мой, — отвечает она, вздохнувши, — что нынче все новое выдумывают, и еще больше всякий человек ухитряется.

— Как же и чем он ухитряется, Домна Платоновна?

— А так и ухитряется, что ты его нынче, человека-то, с головы поймаешь, а он, гляди, к тебе с ног подходит. Удивительно это даже, ей-богу, как

это сколько пошло обманов да выдумок: один так выдумывает, а другой еще лучше того превзойти хочет.

— Будто уж таки везде один обман на свете, Домна Платоновна?

— Да уж нечего тебе со мною спорить: на чем же, по-твоему, нынешний свет-то стоит? — на обмане да на лукавстве.

— Ну есть же все-таки и добрые люди на свете.

— На кладбищах, между родителей, может быть, есть и добрые; ну, только проку-то по них мало; а что уж из живой-то из всей нынешней сволочи — все одно качество: отврат да и только.

— Что ж это так, Домна Платоновна, по-вашему выходит, что всё уж теперь плут на плуте и никому уж и верить нельзя?

— А ведь это, батюшка, никому не запрещено, верить — то; верь, сделай одолжение, если тебя охота берет. Я вон генеральше Шемельфеник верила; двадцать семь аршин кружевов ей поверила, да пришла анамедни, говорю: «Старый должок, ваше превосходительство, позвольте получить», а она говорит: «Я тебе отдала». — «Никак нет, — говорю, — никогда я от вас этих денег не получала», а она еще как крикнет: «Как ты, — говорит, — смеешь, мерзавка, мне так отвечать?

Вон ее!» — говорит. Лакей меня сейчас ту ж минуту под ручки, да и на солнышко, да еще штучку кружевцов там позабыла (спасибо, дешевенькие). Вот ты им и верь.

— Ну, что ж, — говорю, — ведь это одна ж такая!

— Одна! нет, батюшка, не одна, а легион им имя-то сказывается. Это ведь в первые времена-то, как крестьяне у дворян были, ну точно, что в тогдашнее время воровство будто до низкого сословия все больше принадлежало; а как нонче, когда крестьян не стало, господа и сами тоже этим ничуть не гнушаются. Всем ведь известно, какое лицо на бале бриллиантовое колью сфендрил… Да, милый, да, нынче никто не спускает. Вон тоже Караулова Авдотья Петровна, поглядеть на нее, чем не барыня? а воротничок на даче у меня в глазах украла.

— Как, — говорю, — украла? Что вы это! Матушка Домна Платоновна, вспомните, что вы говорите-то? Как это даме красть?

— А так себе просто; как крадут, так и украла. Еще ты то скажи, что я это ту ж самую минуту заметила и вежливо, политично ей говорю: «Извините, — говорю, — сударыня, не обронила ли я здесь воротничка, потому что воротничка, —

говорю, — одного нет». Так она сейчас на эти слова хвать меня по наружности и отпечатала. «Вывесть ее!» — говорит лакею; очень просто — и вывели.

Говорю лакею: «Милосливый государь! сам ты, — говорю, — служащий человек, сам, — сказываю, — посуди, голубчик, ведь свое, ведь жалко мне!» А он мне в ответ: «Что, — говорит, — жалко, когда у нее привычка такая!» Вот тебе только всего и сказу. Она теперь в своем звании всякие привычки себе позволяет, а ты, бедный человек, молчи.

— И что ж вы изо всего этого, Домна Платоновна, выводите?

— А что, батюшка, мне выводить! Не мое дело никого выводить, когда меня самоё выводят; а что народ плут и весь плутом взялся, против этого ты со мной, пожалуйста, лучше не спорь, потому я уж, слава тебе Господи, я нонче только взгляну на человека, так вижу, что он в себе замыкает.

И попробовали бы вы после этого Домне Платоновне возражать! Нет, уж какой вы там ни будьте диалектик, а уж Домна Платоновна вас все-таки переспорит; ничем ее не убедите. Одно разве: приказали бы ее вывести: ну, тогда другое дело, а то непременно переспорит.

Глава вторая

Я непременно должен отрекомендовать моим читателям Домну Платоновну как можно подробнее.

Домна Платоновна росту невысокого, и даже очень невысокого, а скорее совсем низенькая, но всем она показывается человеком крупным. Этот оптический обман происходит оттого, что Домна Платоновна, как говорят, впоперек себя шире, и чем вверх не доросла, тем вширь берет. Здоровьем она не хвалится, хотя никто ее больною не помнит и на вид она гора горою ходит; одна грудь так такое из себя представляет, что даже ужасно, а сама она, Домна Платоновна, все жалуется.

— Дама я, — говорит, — из себя хотя, точно, полная, но настоящей крепости во мне, как в других прочих, никакой нет, и сон у меня самый страшный сон — аридов. Чуть я лягу, сейчас он меня сморит, и хоть ты после этого возьми меня да воробьям на пугало выставь, пока вволю не высплюсь — ничего не почувствую.

Могучий сон свой Домна Платоновна также считала одним из недугов своего полного тела и, как ниже увидим, немало от него перенесла

горестей и несчастий.

Домна Платоновна очень любила прибегать к медицинским советам и в подробности описывать свои немощи, но лекарств не принимала и верила в одни только гарлемские капли, которые называла «гаремскими каплями» и пузыречек с которыми постоянно носила в правом кармане своего шелкового капота. Лет Домне Платоновне, по ее собственному показанию, все вертелось около сорока пяти, но по свежему ее и бодрому виду ей никак нельзя было дать более сорока. Волосы у Домны Платоновны в пору первого моего с нею знакомства были темно-коричневые — седого тогда еще ни одного не было заметно. Лицо у нее белое, щеки покрыты здоровым румянцем, которым, впрочем, Домна Платоновна не довольствуется и еще покупает в Пассаже, по верхней галерее, такие французские карточки, которыми усиливает свой природный румянец, не поддавшийся до сих пор никаким горестям, ни финским ветрам и туманам. Брови у Домны Платоновны словно как будто из черного атласа наложены: черны несказанно и блестят ненатуральным блеском, потому что Домна Платоновна сильно наводит их черным фиксатуаром и вытягивает между пальчиками в шнурочек. Глаза у

нее как есть две черные сливы, окрапленные возбудительною утреннею росою. Один наш общий знакомый, пленный турок Испулат, привезенный сюда во время Крымской войны, никак не мог спокойно созерцать глаза Домны Платоновны. Так, бывало, и заколотится как бесноватый, так и закричит:

— Ай грецкая глаза, совсем грецкая!

Другая на месте Домны Платоновны, разумеется, за честь бы себе такой отзыв поставила; но Домна Платоновна никогда на эту турецкую лесть не поддавалась и всегда горячо отстаивала свое непогрешимо русское происхождение.

— Врешь ты, рожа твоя некрещеная! врешь, лягушка ты пузастая! — отвечает она, бывало, весело турку. — Я своего собственного поколения известного; да и у нас в своем месте даже и греков-то этих в заводе совсем нет, и никогда их там не было.

Нос у Домны Платоновны был не нос, а носик, такой небольшой, стройненький и пряменький, какие только ошибкой иногда зарождаются на Оке и на Зуше. Рот у нее был-таки великонек: видно было, что круглою ложкою в детстве кушала; но рот был приятный, такой свеженький, очертание правильное, губки алые, зубы как из

молодой редьки вырезаны — одним словом, даже и не на острове необитаемом, а еще даже и среди града многолюдного с Домной Платоновной поцеловаться охотнику до поцелуев было весьма незлвключительно. Но высшую прелесть лица Домны Платоновны, бесспорно, составляли ее персиковый подбородок и общее выражение, до того мягкое и детское, что если бы вас когда-нибудь взяла охота поразмыслить: как таки, при этой бездне простодушия, разлитой по всему лицу Домны Платоновны, с языка ее постоянно не сходит речь о людском ехидстве и злобе? — так вы бы непременно сказали себе: будь ты, однако, Домна Платоновна, совсем от меня проклята, потому что черт тебя знает, какие мне по твоей милости задачи приходят!

Нрава Домна Платоновна была самого общительного, веселого, доброго, необидчивого и простодушно-суеверного. Характер у нее был мягкий и сговорчивый; натура в основании своем честная и довольно прямая, хотя, разумеется, была у нее, как у русского человека, и маленькая лукавинка. Труд и хлопоты были сферою, в которой Домна Платоновна жила безвыходно. Она вечно суетилась, вечно куда-то бежала, о чем-то думала, что-то такое соображала или приводила

в исполнение.

— На свете я живу одним-одна, одною своею душенькой, ну а все-таки жизнь, для своего пропитания, веду самую прекратительную, — говорила Домна Платоновна. — Мычусь я, как угорелая кошка по базару; и если не один, то другой меня за хвост беспрестанно так и ловят.

— Всех дел ведь сразу не переделаете, — скажешь ей, бывало.

— Ну, всех, хоть не всех, — отвечает, — а все же ведь ужасно это как, я тебе скажу, отяготительно, а пока что прощай — до свиданья: люди ждут, в семи местах ждут, — и сама действительно так и побежит скороходью.

Домна Платоновна нередко и сама сознавала, что она не всегда трудится для своего единого пропитания и что отяготительные труды ее и ее прекратительная жизнь могли бы быть значительно облегчены без всякого ущерба ее прямым интересам; но никак она не могла воздержать свою хлопотливость.

— Завистна уж я очень на дело; сердце мое даже взыграет, как вижу, дело какое есть.

Завистна Домна Платоновна именно была только на хлопоты, а не на плату. К заработку своему, напротив, она иногда относилась с каким-то

удивительным равнодушием.

«Обманул, варвар!» или «обманула, варварка!», бывало, только от нее и слышишь, а глядишь, уж и опять она бегает и распинается для того же варвара и для той же варварки, вперед предсказывая самой себе, что они и опять непременно надуют.

Хлопоты у Домны Платоновны были самые разнообразные. Официально она точно была только кружевница, то есть мещанки, бедные купчихи и поповны насылали ей «из своего места» разные воротнички, кружева и манжеты: она продавала эти произведения вразнос по Петербургу, а летом по дачам, и вырученные деньги, за удержанием своих процентов и лишков, высылала «в свое место». Но, кроме кружевной торговли, у Домны Платоновны были еще другие приватные дела, при орудовании которых кружева и воротнички играли только роль пропускного вида.

Домна Платоновна сватала, приискивала женихов невестам, невест женихам; находила покупщиков на мебель, на надеванные дамские платья; отыскивала деньги под заклады и без закладов; ставила людей на места вкупно от гувернерских до дворнических и лакейских; заносила записочки в самые известные салоны и будуары, куда городская почта и подумать не

смеет проникнуть, и приносила ответы от таких дам, от которых несет только крещенским холодом и благочестием.

Но, несмотря на все свое досужество и связи, Домна Платоновна, однако, не озолотилась и не осеребрилась. Жила она в достатке, одевалась, по собственному ее выражению, «поважно» и в куске себе не отказывала, но денег все-таки не имела, потому что, во-первых, очень она зарывалась своей завистностью к хлопотам и часто ее добрые люди обманывали, а потом и с самыми деньгами у нее выходили какие-то мудреные оказии.

Главное дело, что Домна Платоновна была художница — увлекалась своими произведениями. Хотя она рассказывала, что все это она трудится из-за хлеба насущного, но все-таки это было несправедливо. Домна Платоновна любила свое дело как артистка: скомпоновать, собрать, состряпать и полюбоваться делами рук своих — вот что было главное, и за этим просматривались и деньги и всякие другие выгоды, которых особа более реалистическая ни за что бы не просмотрела.

Впала в свою колею Домна Платоновна ненароком. Сначала она смиренно таскала свои кружева и вовсе не помышляла о сопряжении с этим промыслом каких бы то ни было других занятий:

но столица волшебная преобразила нелепую мценскую бабу в того тонкого фактотума, каким я знавал драгоценную Домну Платоновну.

Стала Домна Платоновна смекать на все стороны и проникать всюду. Пошло это у нее так, что не проникнуть куда бы то ни было Домне Платоновне было даже невозможно: всегда у нее на рученьке вышитый саквояж с кружевами, сама она в новеньком шелковом капоте; на шее кружевной воротничок с большими городками, на плечах голубая французская шаль с белою каймою; в свободной руке белый, как кипень, голландский платочек, а на голове либо фиолетовая, либо серизовая гроденаплевая повязочка, ну, одним словом, прелесть дама. А лицо! — само смиренство и благочестие. Лицом своим Домна Платоновна умела владеть, как ей угодно.

— Без этого, — говорила она, — никак в нашем деле и невозможно: надо виду не показать, что ты Ананья или каналья.

К тому же и обращение у Домны Платоновны было тонкое. Ни за что, бывало, она в гостиной не скажет, как другие, что «была, дескать, я во всенародной бане», а выразится, что «имела я, сударь, счастие вчера быть в бестелесном маскараде»; о беременной женщине ни за что не

брякнет, как другие, что она, дескать, беременна, а скажет: «она в своем марьяжном интересе», и тому подобное.

Вообще была дама с обращением и, где следовало, умела задать тону своей образованностью. Но, при всем этом, надо правду сказать, Домна Платоновна никогда не заносилась и была, что называется, своему отечеству патриотка. По узости политического горизонта Домны Платоновны и самый патриотизм ее был самый узкий, то есть она считала себя обязанною хвалить всем Орловскую губернию и всячески привечать и обласкивать каждого человека «из своего места».

— Скажи ты мне, — говорила она, — что это такое значит: знаю ведь я, что наши орловцы первые на всем свете воры и мошенники; ну, а все какой ты ни будь шельма из своего места, будь ты хуже турки Испулатки лупоглазого, а я его не брошу и ни на какого самого честного из другой губернии променять не согласна?

Я ей на это отвечать не умел. Только, бывало, оба удивляемся:

— Отчего это в самом деле?

Глава третья

Мое знакомство с Домной Платоновной началось по пустому поводу. Жил я как-то на квартире у одной полковницы, которая говорила на шести европейских языках, не считая польского, на который она сбивалась со всякого. Домна Платоновна знала ужасно много таких полковниц в Петербурге и почти для всех их обделывала самые разнообразные делишки: сердечные, карманные и совокупно карманно-сердечные и сердечно-карманные. Моя полковница была, впрочем, действительно дама образованная, знала свет, держала себя как нельзя приличнее, умела представить, что уважает в людях их прямые человеческие достоинства, много читала, приходила в неподдельный восторг от поэтов и любила декламировать из «Марии» Мальчевского:

Bo na tym swiecie smierc wszystko zmiecie,

Robak sie legnie i w bujnym kwiecie.[3]

Я видел Домну Платоновну первый раз у своей полковницы. Дело было вечером; я сидел и пил чай, а полковница декламировала мне:

Bo na tym swiecie smierc wszystko zmiecie,
Robak sie legnie i w bujnym kwiecie

Домна Платоновна вошла, помолилась Богу, у самых дверей поклонилась на все стороны (хотя, кроме нас двух, в комнате никого и не было), положила на стол свой саквояж и сказала:

— Ну вот, мир вам, и я к вам!

В этот раз на Домне Платоновне был шелковый коричневый капот, воротничок с язычками, голубая французская шаль и серизовая гроденаплевая повязочка, словом, весь ее мундир, в котором читатели и имеют представлять ее теперь своему художественному воображению.

Полковница моя очень ей обрадовалась и в то же время при появлении ее будто немножко покраснела, но приветствовала Домну Платоновну дружески, хотя и с немалым тактом.

---

[3] Примечания: 3

Потому что на этом свете смерть все уничтожит.
И в пышном цветке гнездится червяк.

(Перевод автора.)

— Что это вас давно не видно было, Домна Платоновна? — спрашивала ее полковница.

— Всё, матушка, дела, — отвечала, усаживаясь и осматривая меня, Домна Платоновна.

— Какие у вас дела!

— Да ведь вот тебе, да другой такой-то, да третьей, всем вам кортит, всем и угодить надо; вот тебе и дела.

— Ну, а то дело, о котором ты меня просила-то, помнишь… — начала Домна Платоновна, хлебнув чайку. — Была я намедни… и говорила…

Я встал проститься и ушел.

Только всего и встречи моей было с Домной Платоновной. Кажется, знакомству бы с этого завязаться весьма трудно, а оно, однако, завязалось.

Сижу я раз после этого случая дома, а кто-то стук-стук-стук в двери.

— Войдите, — отвечаю, не оборачиваясь.

Слышу, что-то широкое вползло и ворочается. Оглянулся — Домна Платоновна.

— Где ж, — говорит, — милостивый государь, у тебя здесь образ висит?

— Вон, — говорю, — в угле, над шторой.

— Польский образ или наш, христианский? — опять спрашивает, приподнимая потихоньку

руку.

— Образ, — отвечаю, — кажется, русский.

Домна Платоновна покрыла глаза горсточкой, долго всматривалась в образ и наконец махнула рукою — дескать: «все равно!» — и помолилась.

— А узелочек мой, — говорит, — где можно положить? — и оглядывается.

— Положите, — говорю, — где вам понравится.

— Вот тут-то, — отвечает, — на диване его пока положу.

Положила саквояж на диван и сама села.

«Милый гость, — думаю себе, — бесцеремонливый».

— Этакие нынче образки маленькие, — начала Домна Платоновна, — в моду пошли, что ничего и не рассмотришь. Во всех это у аристократов всё маленькие образки. Как это нехорошо.

— Чем же это вам так не нравится?

— Да как же: ведь это, значит, они Бога прячут, чтоб совсем и не найти его.

Я промолчал.

— Да право, — продолжала Домна Платоновна, — образ должен быть в свою меру.

— Какая же, — говорю, — мера, Домна Платоновна, на образ установлена? — и сам, знаете, вдруг стал чувствовать себя с ней как со старой

знакомой.

— А как же! — возговорила Домна Платоновна, — посмотри-ка ты, милый друг, у купцов: у них всегда образ в своем виде, лампад и сияние… все это как должно. А это значит, господа сами от Бога бежат, и Бог от них далече. Вот нынче на святой была я у одной генеральши… и при мне камердинер ее входит и докладывает, что священники, говорит, пришли.

«Отказать», — говорит.

«Зачем, — говорю ей, — не отказывайте — грех».

«Не люблю, — говорит, — я попов».

Ну что ж, ее, разумеется, воля; пожалуй себе отказывай, только ведь ты не любишь посланного; а тебя и пославший любить не будет.

— Вон, — говорю, — какая вы, Домна Платоновна, рассудительная!

— А нельзя, — отвечает, — мой друг, нынче без рассуждения. Что ты сколько за эту комнату платишь?

— Двадцать пять рублей.

— Дорого.

— Да и мне кажется дорого.

— Да что ж, — говорит, — не переедешь?

— Так, — говорю, — возиться не хочется.

— Хозяйка хороша.

— Нет, полноте, — говорю, — что вы там с хозяйкой.

— Ц-ты! Говори-ка, брат, кому-нибудь другому, да не мне; я знаю, какие все вы, шельмы.

«Ничего, — думаю, — отлично ты, гостья дорогая, выражаешься».

— Они, впрочем, полячки-то эти ловкие тоже, — продолжала, зевнув и крестя рот, Домна Платоновна, — они это с рассуждением делают.

— Напрасно, — говорю, — вы, Домна Платоновна, так о моей хозяйке думаете: она женщина честная.

— Да тут, друг милый, и бесчестия ей никакого нет: она человек молодой.

— Речи ваши, — говорю, — Домна Платоновна, умные и справедливые, но только я-то тут ни при чем.

— Ну, был ни при чем, стал городничбм; знаю уж я эти петербургские обстоятельства, и мне толковать про них нечего.

«И вправду, — думаю, — тебя, матушка, не разуверишь».

— А ты ей помогай — плати, мол, за квартиру-то, — говорила Домна Платоновна, пригинаясь ко мне и ударяя меня слегка по плечу.

— Да как же, — говорю, — не платить?

— А так — знаешь, ваш брат, как осетит нашу сестру, так и норовит сейчас все на ее счет…

— Полноте, что это вы! — останавливаю Домну Платоновну.

— Да, дружок, наша-то сестра, особенно русская, в любви-то куда ведь она глупа: «на, мой сокол, тебе», готова и мясо с костей срезать да отдать; а ваш брат шаматон этим и пользуется.

— Да полноте вы, Домна Платоновна, какой я ей любовник.

— Нет, а ты ее жалей. Ведь если так-то посудить, ведь жалка, ей-богу же, друг мой, жалка наша сестра! Нашу сестру уж как бы надо было бить да драть, чтоб она от вас, поганцев, подальше береглась. И что это такое, скажи ты, за мудрено сотворено, что мир весь этими соглядатаями, мужчинами преисполнен!.. На что они? А опять посмотришь, и без них все будто как скучно; как будто под иную пору словно тебе и недостает чего. Черта в стуле, вот чего недостает! — рассердилась Домна Платоновна, плюнула и продолжала: — Я вон так-то раз прихожу к полковнице Домуховской… не знавал ты ее?

— Нет, — говорю, — не знавал.

— Красавица.

— Не знаю.

— Из полячек.

— Так что ж, — говорю, — разве я всех полячек по Петербургу знаю?

— Да она не из самых настоящих полячек, а крещеная, — нашей веры!

— Ну, вот и знай ее, какая такая есть госпожа Домуховская не из самых полячек, а нашей веры. Не знаю, — говорю, — Домна Платоновна; решительно не знаю.

— Муж у нее доктор.

— А она полковница?

— А тебе это в диковину, что ль?

— Ну-с, ничего, — говорю, — что же дальше?

— Так она с мужем-то с своим, понимаешь, попштыкалась.

— Как это попштыкалась?

— Ну, будто не знаешь, как, значит, в чем-нибудь не уговорились, да сейчас пшик-пшик, да и в разные стороны. Так и сделала эта Леканидка.

«Очень, — говорит, — Домна Платоновна, он у меня нравен».

Я слушаю да головой качаю.

«Капризов, — говорит, — я его сносить не могу; нервы мои, — говорит, — не выносят».

Я опять головой качаю. «Что это, — думаю, — у

них нервы за стервы, и отчего у нас этих нервов нет?»

Прошло этак с месяц, смотрю, смотрю — моя барыня квартиру сняла: «жильцов, — говорит, — буду пущать».

«Ну что ж, — думаю, — надоело играть косточкой, покатай желвачок; не умела жить за мужней головой, так поживи за своей: пригонит нужа и к поганой луже, да еще будешь пить да похваливать».

Прихожу к ней опять через месяц, гляжу — жилец у нее есть, такой из себя мужчина видный, ну только худой и этак немножко осповат.

«Ах, — говорит, — Домна Платоновна, какого мне Бог жильца послал — деликатный, образованный и добрый такой, всеми моими делами занимается».

«Ну, деликатиться-то, мол, они нынче все уж, матушка, выучились, а когда во все твои дела уж он взошел, так и на что ж того и законней?»

Я это смеюсь, а она, смотрю, пых-пых, да и спламенела.

Ну, мой суд такой, что всяк себе как знает, а что если только добрый человек, так и умные люди не осудят и Бог простит. Заходила я потом еще раза два, все застаю: сидит она у себя в каморке

да плачет.

«Что так, — говорю, — мать, что рано соленой водой умываться стала?»

«Ах, — говорит, — Домна Платоновна, горе мое такое», — да и замолчала.

«Что, мол, — говорю, — такое за горе? Иль живую рыбку съела?»

«Нет, — говорит, — ничего такого, слава Богу, нет».

«Ну, а нет, — говорю, — так все другое пустяки».

«Денег у меня ни грошика нет».

«Ну, это, — думаю, — уж действительно дрянь дело; но знаю я, что человека в такое время не надо печалить».

«Денег, — говорю, — нет — перед деньгами. А жильцы ж твои», — спрашиваю.

«Один, — говорит, — заплатил, а то пустые две комнаты».

«Вот уж эта мерзость запустения, — говорю, — в вашем деле всего хуже. Ну, а дружок-то твой?» Так уж, знаешь, без церемонии это ее спрашиваю.

Молчит, плачет. Жаль мне ее стало: слабая, вижу, неразумная женщина.

«Что ж, — говорю, — если он наглец какой, так и вон его».

Плачет на эти слова, ажно платок мокрый за кончики зубами щипет.

«Плакать, — говорю, — тебе нечего и убиваться из-за них, из-за поганцев, тоже не стоит, а что отказала ему, да только всего и разговора, и найдем себе такого, что и любовь будет и помощь; не будешь так-то зубами щелкать да убиваться». А она руками замахала: «не надо! не надо! не надо!» да сама кинулась в постель головой, в подушки, и надрывается, ажно как спинка в платье не лопнет. У меня на то время был один тоже знакомый купец (отец у него по Суровской линии свой магазин имеет), и просил он меня очень: «Познакомь, — говорит, — ты меня, Домна Платоновна, с какой-нибудь барышней, или хоть и с дамой, но только чтоб очень образованная была. Терпеть, — говорит, — не могу необразованных». И поверить можно, потому и отец у них и все мужчины в семье все как есть на дурах женаты, и у этого-то тоже жена дурища — всё, когда ни приди, сидит да печатаные пряники ест.

«На что, — думаю, — было бы лучше желать и требовать, как эту Леканиду суютить с ним». Но, вижу, еще глупа — я и оставила ее: пусть дойдет на солнце!

Месяца два я у нее не была. Хоть и жаль было

мне ее, но что, думала себе, когда своего разума нет и сам человек ничем кругом себя ограничить не понимает, так уж ему не поможешь.

Но о спажинках была я в их доме; кружевцов немного продала, и вдруг мне что-то кофию захотелось, и страсть как захотелось. Дай, думаю, зайду к Домуховской, к Леканиде Петровне, напьюсь у нее кофию. Иду это по черной лестнице, отворяю дверь на кухню — никого нет. Ишь, говорю, как живут откровенно — бери что хочешь, потому и самовар и кастрюли, все, вижу, на полках стоит.

Да только что этак-то подумала, иду по коридору и слышу, что-то хлоп-хлоп, хлоп-хлоп. Ах ты, Боже мой! что это? думаю. Скажите пожалуйста, что это такое? Отворяю дверь в ее комнату, а он, этот приятель-то ее добрый — из актеров он был, и даже немаловажный актер — артист назывался; ну-с, держит он, сударь, ее одною рукою за руку, а в другой нагайка.

«Варвар! варвар! — закричала я на него, — что ты это, варвар, над женщиной делаешь!» — да сама-то, знаешь, промеж них, саквояжем-то своим накрываюсь, да промеж них-то. Вот ведь что вы, злодеи, над нашей сестрой делаете!

Я молчал.

— Ну, тут-то я их разняла, не стал он ее при мне больше наказывать, а она еще было и отговаривается.

«Это, — говорит, — вы не думайте, Домна Платоновна; это он шутил».

«Ладно, — говорю, — матушка; бочка-то, гляди, в платье от его шутилки не потрескались ли». Однако жили опять; все он у нее стоял на квартире, только ничего ей, мошенник, ни грошика не платил.

— Тем и кончилось?

— Ну, нет; через несколько времени пошел у них опять карамболь, пошел он ее опять что день трепать, а тут она какую-то жиличку еще к себе, приезжую барыньку из купчих, приняла. Чай, ведь сам знаешь, наши купчихи, как из дому вырвутся, на это дело препро́стые… Ну он ко всему же к прежнему да еще почал с этой жиличкой амуриться — пошло у них теперь такое, что я даже и ходить перестала.

«Бог с вами совсем! живите, — думаю, — как хотите».

Только тринадцатого сентября, под самое Воздвиженье честнаго и животворящаго креста, пошла я к Знаменью, ко всенощной. Отстояла всенощную, выхожу и в самом притворе на па-

перти, гляжу — эта самая Леканида Петровна. Жалкая такая, бурнусишко старенький, стоит на коленочках в уголочке и плачет. Опять меня взяла на нее жалость.

«Здравствуй, — говорю, — Леканида Петровна!»

«Ах, душечка, — говорит, — моя, Домна Платоновна, такая-сякая немазаная! Сам Бог, — говорит, — мне вас послал», — а сама так вот ручьями слез горьких и заливается.

«Ну, — я говорю, — Бог, матушка, меня не посылал, потому что Бог ангелов бесплотных посылает, а я человек в свою меру грешный; но ты все-таки не плачь, а пойдем куда-нибудь под насесть сядем, расскажи мне свое горе; может, чем-нибудь надумаемся и поможем».

Пошли.

«Что варвар твой, что ли, опять над тобой что сделал?» — спрашиваю ее.

«Никого, — говорит, — никакого варвара у меня нет».

«Да куда же это ты идешь?» — говорю, потому квартира ее была в Шестилавочной, а она, смотрю, на Грязную заворачивает.

Слово по слову, и раскрылось тут все дело, что квартиры уж у нее нет: мебелишку, какая была

у нее, хозяин за долг забрал; дружок ее пропал — да и хорошо сделал, — а живет она в каморочке, у Авдотьи Ивановны Дислен. Такая эта подлая Авдотья Ивановна, даром что майорская она дочь и дворянством своим величается, ну, а преподлая-подлая. Чуть я за нее, за негодяйку, один раз в квартал не попала по своей простоте по дурацкой. «Ну, только, — говорю я Леканиде Петровне, — я эту Дисленьшу, мой друг, очень знаю — это первая мошенница».

«Что ж, — говорит, — делать! Голубочка Домна Платоновна, что же делать?»

Ручонки-то, гляжу, свои ломит, ломит, инда даже смотреть жалко, как она их коверкает.

«Зайдите, — говорит, — ко мне».

«Нет, — говорю, — душечка, мне тебя хоша и очень жаль, но я к тебе в Дисленьшину квартиру не пойду — я за нее, за бездельницу, и так один раз чуть в квартал не попала, а лучше, если есть твое желание со мной поговорить, ты сама ко мне зайди».

Пришла она ко мне: я ее напоила чайком, обогрела, почавкали с нею, что Бог послал на ужин, и спать ее с собой уложила. Довольно с тебя этого?

Я кивнул утвердительно головою.

— Ночью-то что я еще через нее страху имела!

Лежит — лежит она, да вдруг вскочит, сядет на постели, бьет себя в грудь. «Голубочка, — говорит, — моя, Домна Платоновна! Что мне с собой делать?»

Какой час, уж вижу, поздний. «Полно, — говорю, — себе убиваться, — спи. Завтра подумаем».

«Ах, — говорит, — не спится мне, не спится мне, Домна Платоновна».

Ну, а мне спать смерть как хочется, потому у меня сон необыкновенно какой крепкий.

Проспала я этак до своего часу и прокинулась. Я прокинулась, а она, гляжу, в одной рубашоночке сидит на стуле, ножонки под себя подобрала и папироску курит. Такая беленькая, хорошенькая да нежненькая — точно вот пух в атласе.

«Умеешь, — спрашиваю, — самоварчик поставить?»

«Пойду, — говорит, — попробую».

Надела на себя юбчонку бумазейную и пошла в кухоньку. А мне-таки тут что-то смерть не хотелось вставать. Приносит она самоваришко, сели мы чай пить, она и говорит: «Что, — говорит, — я, Домна Платоновна, надумалась?»

«Не знаю, — говорю, — душечка, чужую думку своей не раздумаешь».

«Поеду я, — говорит, — к мужу».

«На что, мол, лучше этого, как честной женой быть, — когда б, — спрашиваю, — только он тебя принял?»

«Он, — говорит, — у меня добрый; я теперь вижу, что он всех добрей».

«Добрый-то, — отвечаю ей, — это хорошо, что он добрый; а скажи-ка ты мне, давно ты его покинула-то?»

«А уж скоро, — говорит, — Домна Платоновна, как с год будет».

«Да вот, мол, видишь ты, с год уж тому прошло. Это тоже, — говорю, — дамочка, время не малое».

«А что же, — спрашивает, — такое, Домна Платоновна, вы в этом полагаете?»

«Да то, — говорю, — полагаю, что не завелась ли там на твое место тоже какая-нибудь пирожная мастерица, горшечная пагубница».

«Я, — отвечает, — об этом, Домна Платоновна, и не подумала».

«То-то, мол, мать моя, и есть, что *«не подумала»*. И все-то вот вы так-то об этом не думаете!.. А надо думать. Когда б ты подумала-то да рассудила, так, может быть, и много б чего с тобой не было».

Она таки тут ух как засмутилась! Заскребло, вижу, ее за сердчишко-то; губенки свои этак кусает, да и произносит таково тихонечко: «Он, — гово-

рит, — мне кажется, совсем не такой был».

«Ах вы, — подумала я себе, — звери вы этакие капустные! Сами козами в горах так и прыгают, а муж хоть и им негож, так и другой не трожь». Не поверишь ты, как мне это всякий раз на них досадно бывает. «Простика ты меня, матушка, — сказала я ей тут-то, — а только речь твоя эта, на мой згад, ни к чему даже не пристала. Что же, — говорю, — он, твой муж, за такой за особенный, что ты говоришь: *не такой* он? Ни в жизнь мою никогда я этому не поверю. Всё, я думаю, и он такой же самый, как и все: костяной да жильный. А ты бы, — говорю, — лучше бы вот так об этом сообразила, что ты, женщиной бымши, себя не очень-то строго соблюла, а ему, — говорю, — ничего это и в суд не поставится», — потому что ведь и в самом-то деле, хоть и ты сам, ангел мой, сообрази: мужчина что сокол: он схватил, встрепенулся, отряхнулся, да и опять лети, куда око глянет; а нашей сестре вся и дорога, что от печи до порога. Наша сестра вашему брату все равно что дураку волынка: поиграл, да и кинул. Согласен ли ты с этой справедливостью?

Ничего не возражаю.

А Домна Платоновна, спасибо ей, не дождавшись моего ответа, продолжает:

— Ну-с, вот и эта, милостивая моя государыня, наша Леканида Петровна, после таких моих слов и говорит: «Я, — говорит, — Домна Платоновна, ничего от мужа не скрою, во всем сама повинюсь и признаюсь: пусть он хоть голову мою снимет».

«Ну, это, — отвечаю, — опять тоже, по-моему, не дело, потому что мало ли какой грех был, но на что про то мужу сказывать. Что было, то прошло, а слушать ему про это за большое удовольствие не будет. А ты скрепись и виду не покажи».

«Ах, нет! — говорит, — ах, нет, я лгать не хочу».

«Мало, — говорю, — чего не хочешь! Сказывается: грех воровать, да нельзя миновать».

«Нет, нет, нет, я не хочу, не хочу! Это грех обманывать».

Зарядила свое, да и баста.

«Я, — говорит, — прежде все опишу, и если он простит — получу ответ, тогда и поеду».

«Ну, делай, мол, как знаешь; тебя, видно, милая, не научишь. Дивлюсь только, — говорю, — одному, что какой это из вас такой новый завод пошел, что на грех идете, вы тогда с мужьями не спрашиваетесь, а промолчать, прости господи, о пакостях о своих — греха боитесь. Гляди, — говорю, — бабочка, не кусать бы тебе локтя!»

Так-таки оно все на мое вышло. Написала она

письмо, в котором, уж бог ее знает, все объяснила, должно быть, — ответа нет. Придет, плачет-плачет — ответа нет.

«Поеду, — говорит, — сама; слугою у него буду».

Опять я подумала — и это одобряю. Она, думаю, хорошенькая, пусть хоть попервоначалу какое время и погневается, а как она на глазах будет, авось опять дух, во тьме приходящий, спутает; может, и забудется. Ночная кукушка, знаешь, дневную всегда перекукует.

«Ступай, — говорю, — все ж муж, не полюбовник, все скорей смилуется».

«А где б, — говорит, — мне, Домна Платоновна, денег на дорогу достать?»

«А своих-то, — спрашиваю, — аль уж ничего нет?»

«Ни грошика, — говорит, — нет; я уж и Дисленьше должна».

«Ну, матушка, денег доставать здесь остро».

«Взгляните, — говорит, — на мои слезы».

«Что ж, — говорю, — дружок, слезы? — слезы слезами, и мне даже самой очень тебя жаль, да только Москва слезам не верит, говорит пословица. Под них денег не дадут».

Она плачет, я это тоже с нею сижу, да так промеж себя и разговариваем, а в комнату ко мне

шасть вдруг этот полковник… как его зовут-то?

— Да ну, бог там с ним, как его зовут!

— Уланский, или как их это называются-то они? — инженер?

— Да бог с ним, Домна Платоновна.

— Ласточкин он, кажется, будет по фамилии, или как не Ласточкин? Так как-то птичья фамилия и не то с «люди», не то с «како» начинается…

— Ах, да оставьте вы его фамилию в покое.

— Я этак-то вот много кого: по местам сейчас тебе найду, а уж фамилию не припомню. Ну, только входит этот полковник; начинает это со мною шутить, да на ушко и спрашивает:

«Что, — говорит, — это за барышня такая?»

Она совсем барыня, ну, а он ее барышней назвал: очень она еще моложава была на вид.

Я ему отвечаю, кто она такая.

«Из провинции?» — спрашивает.

«Это, — говорю, — вы угадали — из провинции».

А он это — не то как какой ветреник или повеса — известно, человек уж в таком чине — любил, чтоб женщина была хоть и на краткое время, но не забымши свой стыд, и с правилами; ну, а наши питерские, знаешь, чай, сам, сколько у них стыда-то, а правил и еще того больше: у стриженой

девки на голове волос больше, чем у них правил.

— Ну-с, Домна Платоновна?

«Ну, сделай, — говорит, — милость, Домна Панталоновна», — у них это, у полковых, у всех все такая привычка: не скажет: Платоновна, а *Панталоноена.* «Ну-с, — говорит, — Домна Панталоновна, ничего, — говорит, — для тебя не пожалею, только ограничь ты мне это дело в порядке».

Я, знаешь, ничего ему решительного не отвечаю, а только бровями этак, понимаешь, на нее повела и даю ему мину, что, дескать, «трудно».

«Невозможно?» — говорит.

«Этого, — говорю, — я тебе, генерал мой хороший, не объясняю, потому это ее душа, ее и воля, а что хотя и не надеюсь, но попробовать я для тебя попробую».

А он сейчас мне: «Нечего, — говорит, — тут, Панталониха, словами разговаривать; вот, — говорит, — тебе пятьдесят рублей, и все их сейчас ей передай».

— И вы их, — спрашиваю, — передали?

— А ты вот лучше не забегай, а если хочешь слушать, так слушай. Рассуждаю я, взявши у него эти деньги, что хотя, точно, у нас с нею никогда разговора такого, на это похожего, не было, чтоб

претекст мне ей такой сделать, ну только, зная эти петербургские обстоятельства, думаю: «Ох, как раз она еще, гляди, и сама рада, бедная, будет!» Выхожу я к ней в свою в маленькую комнатку, где мы сидели-то, и говорю: «Ты, — говорю, — Леканида Петровна, в рубашечке, знать, родилась. Только о деньгах поговорили, а оне, — говорю, — и вот оне», да бумажку-то перед ней кладу. Она: «Кто это? как это? откуда?» — «Бог, — я говорю, — тебе послал», — говорю ей громко, а на ушко-то шепчу: «Вот этот барин, — сказываю, — за одно твое внимание тебе посылает… Прибирай, — говорю, — скорей эти деньги!»

А она, смотрю, слезы у нее по глазам и на стол кап-кап, как гороховины. С радости или с горя — никак не разберу, с чего эти слезы.

«Прибери, — говорю, — деньги-то да выдь на минутку в ту комнату, а я тут покопаюсь…» Довольно тебе кажется, как я все это для нее вдруг прекрасно устроила?

Смотрю я на Домну Платоновну: ни бровка у нее не моргнет, ни уста у нее не лукавят; вся речь ее проста, сердечна; все лицо ее выражает одно доброе желание пособить бедной женщине и страх, чтоб это внезапно подвернувшееся благодетельное событие как-нибудь не расстроилось, — страх

не за себя, а за эту же несчастную Леканиду.

— Довольно тебе этого? Кажется, все, что могла, все я для нее сделала, — говорит, привскакивая и ударяя рукою по столу, Домна Платоновна, причем лицо ее вспыхивает и принимает выражение гневное. — А она, мерзавка этакая! — восклицает Домна Платоновна, — она с этим самым словом — мах, безо всего, как сидела, прямо на лестницу и гу-гу-ту: во всю мочь ревет, значит. Осрамила! Я это в свой уголок скорей; он тоже за шапку да драла. Гляжу вокруг себя — вижу, и платок она свой шейный, так, мериносовый, старенький платчишко, — забыла. «Ну, постой же, — думаю, — ты, дрянь этакая! Придешь ты, гадкая, я тебе этого так не подарю». Через день, не то через два, вернулась это я к себе домой, смотрю — и она жалует. Я, хоть сердце у меня на ее невелико, потому что я вспыльчива только, а сердца долго никогда не держу, но вид такой ей даю, что сердита ужасно.

«Здравствуйте, — говорит, — Домна Платоновна».

«Здравствуй, — говорю, — матушка! За платочком, что ли, пришла? — вон твой платок».

«Я, — говорит, — Домна Платоновна, извините меня, так тогда испугалась».

«Да, — говорю ей, — покорно вас, матушка,

благодарю. За мое же к вам за расположение вы такое мне наделали, что на что лучше желать-требовать».



П. А. Федотов. Сватовство майора

«В перепуге, — говорит, — я была, Домна Платоновна, простите, пожалуйста».

«Мне, — отвечаю, — тебя прощать нечего, а что мой дом не такой, чтоб у меня шкандалить,

бегать от меня по лестницам да визги эти свои всякие здесь поднимать. Тут, — говорю, — и жильцы благородные живут, да и хозяин, — говорю, — процентщик — к нему что минута народ идет, так он тоже этих визгов-то не захочет у себя слышать».

«Виновата я, Домна Платоновна. Сами вы посудите, такое предложение».

«Что ж ты, — говорю, — такая за особенная, что этак очень тебя предложение это оскорбило? Предложить, — говорю, — всякому это вольно, так как ты женщина нуждающая; а ведь тебя насильно никто не брал, и зевать-то, стало быть, тебе во все горло нечего было».

Простить просит.

Я ей и простила, и говорить с ней стала, и чаю чашку налила.

«Я к вам, — говорит, — Домна Платоновна, с просьбой: как бы мне денег заработать, чтоб к мужу ехать».

«Как же, мол, ты их, сударыня, заработаешь? Вот был случай, упустила, теперь сама думай; я уж ничего не придумаю. Что ж ты такое можешь работать».

«Шить, — говорит, — могу; шляпы могу делать».

«Ну, душечка, — отвечаю ей, — ты лучше об этом меня спроси; я эти петербургские обстоятельства-то лучше тебя знаю; с этой работой-то, окромя уж того, что ее, этой работы, достать негде, да и те, которые ею и давно-то занимаются и настоящие-то шитвицы, так и те, — говорю, — давно голые бы ходили, если б на одежонку себе грехом не доставали».

«Так как же, — говорит, — мне быть?» — и опять руки ломает.

«А так, — говорю, — и быть, что было бы не коробатиться; давно бы, — говорю, — уж другой бы день к супругу выехала».

И-и-их, как она опять на эти мои слова вся как вспыхнет!

«Что это, — говорит, — вы, Домна Платоновна, говорите? Разве, — говорит, — это можно, чтоб я на такие скверные дела пустилась?»

«Пускалась же, — говорю, — меня про то не спрашивалась».

Она еще больше запламенела.

«То, — говорит, — грех мой такой был, *увлечение,* а чтобы я, — говорит, — раскаявшись да собираясь к мужу, еще на этакие подлые средств поехала — ни за что на свете!»

«Ну, ничего, — говорю, — я, матушка, твоих

слов не понимаю. Никаких я тут подлостей не вижу. Мое, — говорю, — рассуждение такое, что когда если хочет себя женщина на настоящий путь поворотить, так должна она всем этим пренебрегать».

«Я, — говорит, — этим предложением пренебрегаю».

Очень, слышь, большая барыня! Так там с своим с конопастым безо всякого без путя сколько время валандалась, а тут для дела, для собственного покоя, чтоб на честную жизнь себя повернуть — шагу одного не может, видишь, ступить, минутая уж ей одна и та тяжела очень стала.

Смотрю опять на Домну Платоновну — ничего в ней нет такого, что лежит печатью на специалистках по части образования жертв «общественного недуга», а сидит передо мною баба самая простодушная и говорит свои мерзости с невозмутимою уверенностью в своей доброте и непроходимой глупости госпожи Леканидки.

— «Здесь, — говорю, — продолжает Домна Платоновна, — столица; здесь даром, матушка, никто ничего не даст и шагу-то для тебя не ступит, а не то что деньги».

Этак поговорили — она и пошла. Пошла она, и недели с две, я думаю, ее не было видно. На конец

того дела является голубка вся опять в слезах и опять с своими охами да вздохами.

«Вздыхай, — говорю, — ангел мой, не вздыхай, хоть грудь надсади, но как я хорошо петербургские обстоятельства знаю, ничего тебе от твоих слез не поможется».

«Боже мой! — сказывает, — у меня уж, кажется, как глаза от слез не вылезут, голова как не треснет, грудь болит. Я уж, — говорит, — и в общества сердобольные обращалась: пороги все обила — ничего не выходила».

«Что ж, сама ж, — говорю, — виновата. Ты бы меня расспросила, что эти все общества значат. Туда, — говорю, — для того именно и ходят, чтоб только последние башмаки дотаптывать».

«Взгляните, — говорит, — сами, какая я? На что я стала похожа».

«Вижу, — отвечаю ей, — вижу, мой друг, и нимало не удивляюсь, потому горе только одного рака красит, но помочь тебе, — говорю, — ничем не могу».

С час тут-то она у меня сидела и все плакала, и даже, правду сказать, уж и надоела.

«Нечего, — говорю ей на конец того, — плакать-то: ничего от этого не поможется; а умнее сказать, надо покориться».

Смотрю, слушает с плачем и — уж не сердится.

«Ничего, — говорю, — друг любезный, не поделаешь: не ты первая, не ты будешь и последняя».

«Занять бы, — говорит, — Домна Платоновна, хоть рублей пятьдесят».

«Пятидесяти копеек, — говорю, — не займешь, а не то что пятидесяти рублей — здесь не таковский город, а столица. Были у тебя пятьдесят рублей в руках — точно, да не умела ты их брать, так что ж с тобой делать?»

Поплакала она и ушла. Было это как раз, помню, на Иоанна Рыльского, а тут как раз через два дня живет праздник: иконы Казанския Божьей Матери. Так что-то мне в этот день ужасно как нездоровилось — с вечера я это к одной купчихе на Охту ездила да, должно быть, простудилась на этом каторжном перевозе, — ну, чувствую я себя, что нездорова; никуда я не пошла: даже и у обедни не была; намазала себе нос салом и сижу на постели. Гляжу, а Леканида Петровна моя ко мне жалует, без бурнусика, одним платочком покрывшись.

«Здравствуйте, — говорит, — Домна Платоновна».

«Здравствуй, — говорю, — душечка. Что ты, — спрашиваю, — такая неубранная?»

«Так, — говорит, — на минуту, — говорит, — выскочила», — а сама, вижу, вся в лице меняется. Не плачет, знаешь, а то всполыхнет, то сбледнеет. Так меня тут же как молонья мысль и прожгла: верно, говорю себе, чуть ли ее Дисленьша не выгнала.

«Или, — спрашиваю, — что у вас с Дисленьшей вышло?» — а она это дёрг-дёрг себя за губенку-то, и хочет, вижу, что-то сказать, и заминается.

«Говори, говори, матушка, что такое?»

«Я, — говорит, — Домна Платоновна, к вам». А я молчу.

«Как, — говорит, — вы, Домна Платоновна, поживаете?»

«Ничего, — говорю, — мой друг. Моя жизнь все одинаковая».

«А я… — говорит, — ах, я просто совсем с ног сбилася».

«Тоже, — говорю, — видно, и твое все еще одинаково?»

«Все то же самое, — говорит. — Я уж, — говорит, — всюду кидалася. Я уж, кажется, всякий свой стыд позабыла; все ходила к богатым людям просить. В Кузнечном переулке тут, говорили, один богач помогает бедным — у него была; на Знаменской тоже была».

«Ну, и много же, — говорю, — от них вынесли?»

«По три целковых».

«Да и то, — говорю, — еще много. У меня, — говорю, — купец знакомый у Пяти Углов живет, так тот разменяет рубль на копейки и по копеечке в воскресенье и раздает. «Все равно, — говорит, — сто добрых дел выходит перед Богом». Но чтоб пятьдесят рублей, как тебе нужно, — этого, — говорю, — я думаю, во всем Петербурге и человека такого нет из богачей, чтобы даром дал».

«Нет, — говорит, — говорят, есть».

«Кто ж это, мол, тебе говорил? Кто такого здесь видел?»

«Да одна дама мне говорила… Там у этого богача мы с нею в Кузнечном вместе дожидали. Грек, говорит, один есть на Невском: тот много помогает».

«Как же это, — спрашиваю, — он за здорово живешь, что ли, помогает?»

«Так, — говорит, — так, просто так помогает, Домна Платоновна».

«Ну, уж это, — говорю, — ты мне, пожалуйста, этого лучше и не ври. Это, — говорю, — сущий вздор».

«Да что же вы, — говорит, — спорите, когда

эта дама сама про себя даже рассказывала? Она шесть лет уж не живет с мужем, и всякий раз как пойду, говорит, так пятьдесят рублей».

«Врет, — говорю, — тебе твоя знакомая дама».

«Нет, — говорит, — не врет».

«Врет, врет, — говорю, — и врет. Ни в жизнь этому не поверю, чтобы мужчина женщине пятьдесят рублей даром дал».

«А я, — говорит, — утверждаю вас, что это правда».

«Да ты что ж, сама, что ли, — говорю, — ходила?»

А она краснеет, краснеет, глаз куда деть не знает.

«Да вы, — говорит, — что, Домна Платоновна, думаете? Вы, пожалуйста, ничего такого не думайте! Ему восемьдесят лет. К нему много дам ходят, и он ничего от них не требует».

«Что ж, — говорю, — он красотою, что ли, только вашею освещается?»

«Вашею? Почему же это, — говорит, — вы опять так утверждаете, что как будто и я там была?» А сама так, как розан, и закраснелась.

«Чего ж, — говорю, — не утверждать? разве не видно, что была?»

«Ну так что ж такое, что была? Да, была».

«Что ж, очень, — говорю, — твоему счастию рада, что побывала в хорошем доме».

«Ничего, — говорит, — там нехорошего нет. Я очень просто зашла, — говорит, — к этой даме, что с ним знакома, и рассказала ей свои обстоятельства… Она, разумеется, мне сначала сейчас те же предложения, что и все делают… Я не захотела; ну, она и говорит: «Ну так вот, не хотите ли к одному греку богатому сходить? Он ничего не требует и очень много хорошеньким женщинам помогает. Я вам, — говорит, — адрес дам. У него дочь на фортепиано учится, так вы будто как учительница придете, но к нему самому ступайте, и ничего, — говорит, — вас стеснять не будет, а деньги получите». Он, понимаете, Домна Платоновна, он уже очень старый-престарый».

«Ничего, — говорю, — не понимаю».

Она, вижу, на мою недогадливость сердится. Ну, а я уж где там не догадываюсь: я все отлично это понимаю, к чему оно клонит, а только хочу ее стыдом-то этим помучить, чтоб совесть-то ее взяла хоть немножко.

«Ну как, — говорит, — не понимаете?»

«Да так, — говорю, — очень просто не понимаю, да и понимать не хочу».

«Отчего это так?»

«А оттого, — говорю, — что это отврат и противность, тьпфу!» Стыжу ее; а она, смотрю, морг-морг и кидается ко мне на плечи, и целует, и плачучи говорит: «А с чем же я все-таки поеду?»

«Как с чем, мол, поедешь? А с теми деньгами-то, что он тебе дал».

«Да он мне всего, — говорит, — десять рублей дал».

«Отчего так, — говорю, — десять? Как это — всем пятьдесят, а тебе всего десять!»

«Черт его знает!» — говорит с сердцем.

И слезы даже у нее от большого сердца остановились.

«А то-то, мол, и есть!., видно, ты чем-нибудь ему не потрафила. Ах вы, — говорю, — дамки вы этакие, дамки! Не лучше ли, не честнее ли я тебе, простая женщина, советовала, чем твоя благородная посоветовала?»

«Я сама, — говорит, — это вижу».

«Раньше, — говорю, — надо было видеть».

«Что ж я, — говорит, — Домна Платоновна... я же ведь теперь уж и решилась», — и глаза это в землю тупит.

«На что ж, — говорю, — ты решилась?»

«Что ж, — говорит, — делать, Домна Платоновна, так, как вы говорили... вижу я, что ничего я

не могу пособить себе. Если б, — говорит, — хоть хороший человек...»

«Что ж, — говорю, чтоб много ее словами не конфузить, — я, — говорю, — отягощусь, похлопочу, но только уже и ты ж, смотри, сделай милость, не капризничай».

«Нет, — говорит, — уж куда!..» Вижу, сама давится, а сама твердо отвечает: «Нет, — говорит, — отяготитесь, Домна Платоновна, я не буду капризничать». Узнаю тут от нее, посидевши, что эта подлая Дисленьша ее выгоняет, и то есть не то что выгоняет, а и десять рублей-то, что она, несчастная, себе от грека принесла, уж отобрала у нее и потом совсем уж ее и выгнала и бельишко — какая там у нее была рубашка да перемывашка — и то все обобрала за долг и за хвост ее, как кошку, да на улицу.

«Да знаю, — говорю я, — эту Дисленьшу».

«Она, — говорит, — Домна Платоновна, кажется, просто торговать мною хотела».

«От нее, — отвечаю, — другого-то ничего и не дождешься».

«Я, — говорит, — когда при деньгах была, я ей не раз помогала, а она со мной так обошлась, как с последней».

«Ну, душечка, — говорю, — нынче ты благодар-

ности в людях лучше и не ищи. Нынче, чем ты кому больше добра делай, тем он только готов тебе за это больше напакостить. Тонет, так топор сулит, а вынырнет, так и топорища жаль».

Рассуждаю этак с ней и ни-и-и думаю того, что она сама, шельма эта Леканида Петровна, как мне за все отблагодарит.

Домна Платоновна вздохнула.

— Вижу, что она все это мнется да трется, — продолжала Домна Платоновна, — и говорю: «Что ты хочешь сказать-то? Говори — лишних бревен никаких нет: в квартал надзирателю доносить некому».

«Когда же?» — спрашивает.

«Ну, — говорю, — мать моя, надо подождать: это тоже шах-мах не делается».

«Мне, — говорит, — Домна Платоновна, деться некуда».

А у меня — вот ты как зайдешь когда-нибудь ко мне, я тебе тогда покажу — есть такая каморка, так, маленькая такая, вещи там я свои, какие есть, берегу, и если случится какая тоже дамка, что места ищет иногда или случая какого дожидается, так в то время отдаю. На эту пору каморочка у меня была свободна. «Переходи, — говорю, — и живи».

Переход ее весь в том и был, что в чем пришла, в том и осталась: все Дисленьша, мерзавка, за долги забрала.

Ну, видя ее бедность, я дала ей тут же платье — купец один мне дарил: чудное платье, крепрошелевое, не то шикшинетеневое, так как-то материя-то эта называлась, — но только узко оно мне в лифике было. Шитвица-пакостница не потрафила, да я, признаться, и не люблю фасонных платьев, потому сжимают они очень в грудях, я все вот в этаких капотах хожу.

Ну, дала я ей это платье, дала кружевцов; перешила она это платьишко, отделала его кое-где кружевцами, и чудесное еще платьице вышло. Пошла я, сударь мой, в Штинбоков пассаж, купила ей полсапожки, с кисточками такими, с бахромочкой, с каблучками; дала ей воротничков, манишечку — ну, одним словом, нарядила молодца, яко старца; не стыдно ни самой посмотреть, ни людям показать. Даже сама я не утерпела, пошутила ей: «Франтишка, — говорю, — ты какая! умеешь все как к лицу сделать».

Живем мы после этого вместе неделю, живем другую, все у нас с нею отлично: я по своим делам, а она дома остается. Вдруг тут-то дело мне припало к одной не то что к дамке, а к настоя-

щей барыне, и немолодая уж барыня, а такая-то, прости господи!., звезда восточная. Студента все к сыну в гувернеры искала. Ну, уж я знаю, какого ей надо студента.

«Чтоб был, — говорит, — опрятный; чтоб не из этих, как вот шляются — сицилисты, — они не знают небось, где и мыло продается».

«На что ж, — говорю, — из этих? Куда они годятся!»

«И, — говорит, — чтоб в возрасте был, а не дитею бы смотрел; а то дети его и слушаться не будут».

«Понимаю, мол, все».

Отыскала я студента: мальчонко молоденький, но этакий штуковатый и чищеный, все сразу понимает. Иду-с я теперь с этим делом к этой даме; передала ей адрес; говорю: так и так, тогда и тогда будет, и извольте его посмотреть, а что такое если не годится — другого, — говорю, — найдем, и сама ухожу. Только иду это с лестницы, а в швейцарской генерал мне навстречу и вот он. И этот самый генерал, надо тебе сказать, хоть он и штатский, но очень образованный. В доме у него роскошь такой: зеркала, лампы, золото везде, ковры, лакеи в перчатках, везде это духами накурено. Одно слово, свой дом, и живут в свое

удовольствие; два этажа сами занимают: он, как взойдешь из швейцарской, сейчас налево; комнат восемь один живет, а направо сейчас другая такая ж половина, в той сын старший, тоже женатый уж года с два. На богатой тоже женился, и все как есть в доме очень ее хвалят, говорят — предобрая барыня, только чахотка, должно, у нее — очень уж худая. Ну, а наверху, сейчас по этакой лестнице — широкая-преширокая лестница и вся цветами установлена — тут сама старуха, как тетеря на токовище, сидит с меньшенькими детьми, и гувернеры-то эти там же. Ну, знаешь уж, как на большую ногу живут!

Встретил меня генерал и говорит: «Здравствуй, Домна Платоновна!» — Превежливый барин.

«Здравствуйте, — говорю, — ваше превосходительство».

«У жены, что ль, была?» — спрашивает.

«Точно так, — говорю, — ваше превосходительство, у супруги вашей, у генеральши была; кружевца, — говорю, — старинные приносила».

«Нет ли, — говорит, — у тебя чего, кроме кружевцов, хорошенького?»

«Как, — говорю, — не быть, ваше превосходительство! Для хороших, — говорю, — людей всегда на свете есть что-нибудь хорошее».

«Ну, пойдем-ка, — говорит, — пройдемся; воздух, — говорит, — нынче очень свежий».

«Погода, — отвечаю, — отличная, редко такой и дождешься».

Он выходит на улицу, и я за ним, а карета сзади нас по улице едет. Так вместе по Моховой и идем — ей-богу правда. Препростодушный, говорю тебе, барин!

«Что ж, — спрашивает, — чем же ты это нынче, Домна Платоновна, мне похвалишься?»

«А уж тем, мол, ваше превосходительство, похвалюсь, что могу сказать, что редкость».

«Ой ли, правда?» — спрашивает — не верит, потому что он очень и опытный — постоянно все по циркам да по балетам и везде страшно по этому предмету со вниманием следит.

«Ну, уж хвалиться, — говорю, — вам, сударь, не стану, потому что, кажется, изволите знать, что я попусту врать на ветер не охотница, а вы, когда вам угодно, извольте, — говорю, — пожаловать. Гляженое лучше хваленого».

«Так не лжешь, — говорит, — Домна Платоновна, стоящая штучка?»

«Одно слово, — отвечаю ему я, — ваше превосходительство, больше и говорить не хочу. Не такой товар, чтоб еще нахваливать».

«Ну, посмотрим, — говорит, — посмотрим».

«Милости, — говорю, — просим. Когда пожалуете?»

«Да как-нибудь на этих днях, — говорит, — вероятно, заеду».

«Нет, — говорю, — ваше превосходительство, вы извольте назначить как наверное, так, — говорю, — и ждать будем; а то я, — говорю, — тоже дома не сижу: волка, мол, ноги кормят».

«Ну, так я, — говорит, — послезавтра, в пятницу из присутствия заеду».

«Очень хорошо, — говорю, — я ей скажу, чтоб дожидалась».

«А у тебя, — спрашивает, — тут в узелке-то что-нибудь хорошенькое есть?»

«Есть, — говорю, — штучка шелковых кружев черных, отличная. Половину, — солгала ему, — половину, — говорю, — ваша супруга взяли, а половина, — говорю, — как раз на двадцать рублей осталась».

«Ну, передай, — говорит, — ей от меня эти кружева: скажи, что *добрый гений* ей посылает», — шутит это, а сам мне двадцать пять рублей бумажку подает, и сдачи, говорит, не надо: возьми себе на орехи.

Довольно тебе, что и в глаза ее не видавши,

этакой презент.

Сел он в карету тут у Семионовского моста и поехал, а я Фонталкой по набережной да и домой.

«Вот, — говорю, — Леканида Петровна, и твое счастье нашлось».

«Что, — говорит, — такое?»

А я ей все по порядку рассказываю, хвалю его, знаешь, ей, как ни быть лучше: хотя, говорю, и в летах, но мужчина видный, полный, белье, говорю, тонкое носит, в очках, сказываю, золотых; а она вся так и трясется.

«Нечего, — говорю, — мой друг, тебе его бояться: может быть, для кого-нибудь другого он там по чину своему да по должности пускай и страшен, а твое, — говорю, — дело при нем будет совсем особливое; еще ручки, ножки свои его целовать заставь. Им, — говорю, — одна дамка-полячка (я таки ее с ним еще и познакомила) как хотела помыкала и амантов, — говорю, — имела, а он им еще и отличные какие места подавал, все будто заместо своих братьев она ему их выдавала. Положись на мое слово и ничуть его не опасайся, потому что я его отлично знаю. Эта полячка, бывало, даже руку на него поднимала: сделает, бывало, истерику, да мах его рукою по очкам; только стеклышки зазвенят. А твое воспитание

ничуть не ниже.

А вот, — говорю, — тебе от него пока что и презентик», — вынула кружева да перед ней и положила.

Прихожу опять вечером домой, смотрю — она сидит, чулок себе штопает, а глаза такие заплаканные; гляжу, и кружева мои на том же месте, где я их положила.

«Прибрать бы, — говорю, — тебе их надо; вон хоть в комоду, — говорю, — мою, что ли, бы положила; это вещь дорогая».

«На что, — говорит, — они мне?»

«А не нравятся, так я тебе за них десять рублей деньги ворочу».

«Как хотите», — говорит. Взяла я эти кружева, смотрю, что все целы, — свернула их как должно и так, не мерявши, в свой саквояж и положила.

«Вот, — говорю, — что ты мне за платье должна — я с тебя лишнего не хочу, — положим за него хоть семь рублей, да за полсапожки три целковых, вот, — говорю, — и будем квиты, а остальное там, как сочтемся».

«Хорошо», — говорит, — а сама опять плакать.

«Плакать-то теперь бы, — говорю, — не следовало».

А она мне отвечает:

«Дайте, — говорит, — мне, пожалуйста, мои последние слезы выплакать. Что вы, — говорит, — беспокоитесь? — не бойтесь, понравлюсь!»

«Что ж, — говорю, — ты, матушка, за мое же добро да на меня же фыркаешь? Тоже, — говорю, — новости: у Фили пили, да Филю ж и били!»

Взяла да и говорить с ней перестала.

Прошел четверг, я с ней не говорила. В пятницу напилась чаю, выхожу и говорю: «Изволь же, — говорю, — сударыня, быть готова: он нынче приедет».

Она как вскочит: «Как нынче! как нынче!»

«А так, — говорю, — чай, сказано тебе было, что он обещался в пятницу, а вчера, я думаю, был четверг».

«Голубушка, — говорит, — Домна Платоновна!» — пальцы себе кусает, да бух мне в ноги.

«Что ты, — говорю, — сумасшедшая? Что ты?»

«Спасите!»

«От чего, — говорю, — от чего тебя спасать-то?»

«Защитите! Пожалейте!»

«Да что ты, — говорю, — блажишь? Не сама ли же, — говорю, — ты просила?»

А она опять берет себя руками за щеки да вопит: «Душечка, душечка, пусть завтра, пусть, — говорит, — хоть послезавтра!»

Ну, вижу, нечего ее, дуру, слушать, хлопнула дверью и ушла. Приедет, думаю, он сюда — сами поладят. Не одну уж такую-то я видела: все они попервоначалу благи бывают. Что ты на меня так смотришь? Это, поверь, я правду говорю: все так-то убиваются.

— Продолжайте, — говорю, — Домна Платоновна.

— Что ж, ты думаешь, она, поганка, сделала?

— А кто ее знает, что ее черт угораздил сделать! — сорвалось у меня со злости.

— Уж именно правда твоя, что черт ее угораздил, — отвечала с похвалою моей прозорливости Домна Платоновна. — Этакого человека, этакую вельможу она, шельмовка этакая, и в двери не пустила!.. Стучал-стучал, звонил-звонил — она тебе хоть бы ему голос какой подала. Вот ведь какая хитростная — на что отважилась! Сидит запершись, словно ее и духу там нет. Захожу я вечерком к нему — сейчас меня впустили — и спрашиваю: «Ну что, — говорю, — обманула я вас, ваше превосходительство?» — а он туча-тучей. Рассказывает мне все, как он был и как ни с чем назад пошел.

«Этак, — говорит, — Домна Платоновна, любезная моя, с порядочными людьми не поступают».

«Батюшка, — говорю, — да как это можно! верно, — говорю, — она куда на минутую выходила или что такое — не слыхала», — ну, а сама себе думаю: «Ах ты, варварка! ах ты, злодейка этакая! страмовщица ты!»

«Пожалуйте, — прошу его, — ваше превосходительство, завтра — верно вам ручаюсь, что все будет как должно».

Да ушедши-то от него домой, да бегом, да бегом. Прибегаю, кричу:

«Варварка! варварка! что ж ты это, варварка, со мной наделала? с каким ты меня человеком, может быть, расстроила? Ведь ты, — говорю, — сама со всей твоей родней-то да и с целой губернией-то с вашей и сапога его одного отоптанного не стоишь! Он, — говорю, — в прах и в пепел всех вас и все начальство-то ваше истереть одной ногой может. Чего ж ты, бездельница этакая, модничаешь? Даром я, что ли, тебя кормлю? Я бедная женщина; я на твоих же глазах день и ночь постоянно отягощаюсь; я на твоих же глазах веду самую прекратительную жизнь, да еще ты, — говорю, — щелчок ты этакой, нахлебница навязалась!»

И как уж я ее тут-то ругала! Как страшно я ее с сердцов ругала, что ты не поверишь. Кажется б,

вот взяла я да глаза ей в сердцах повыцарапала.

Домна Платоновна сморгнула набежавшую на один глаз слезу и проговорила между строк: «Даже теперь жалко, как вспомню, как я ее тогда обидела».

«Гольтепа ты дворянская! — говорю ей, — вон от меня! вон, чтоб и дух твой здесь не пах!» — и даже за рукав ее к двери бросила. — Ведь вот, ты скажи, что с сердцов человек иной раз делает: сама назавтри к ней такого гран-деву пригласила, а сама ее нынче же вон выгоняю! Ну, а она — на эти мои слова сейчас и готова — и к двери.

У меня уж было и сердце все проходить стало, как она все это стояла-то да молчала, а уж как она по моему по последнему слову к двери даже обернулась, я опять и вскипела.

«Куда, куда, — говорю, — такая-сякая, ты летишь?»

Уж и сама даже не помню, какими ее словами опять изругала.

«Оставайся, — говорю, — не смей ходить!..»

«Нет, я, — говорит, — пойду».

«Как пойдешь? как ты смеешь идтить?»

«Что ж, — говорит, — вы, Домна Платоновна, на меня сердитесь, так лучше же мне уйти».

«Сержусь! — говорю. — Нет, я мало что на тебя

сержусь, я тебя буду бить».

Она вскрикнула, да в дверь, а я ее за ручку, да назад, да тут-то сгоряча оплеух с шесть таки горячих ей и закатила.

«Воровка ты, — говорю, — а не дама», — кричу на нее; а она стоит в уголке, как я ее оттрепала, и вся, как клёнов лист, трясется, но и тут, заметь, свою анбицию дворянскую почувствовала.

«Что ж, — говорит, — такое я у вас украла?»

«Космы-то, — говорю, — патлы-то свои подбери, — потому я ей всю прическу расстроила. — То, — говорю, — ты у меня украла, что я тебя, варварку, поила-кормила две недели; обула-одела тебя; я, — говорю, — на всякий час отягощаюсь, я веду прекратительную жизнь, да еще через тебя должна куска хлеба лишиться, как ты меня с таким человеком поссорила!»

Смотрю, она потихоньку косы свои опять в пучок подвернула, взяла в ковшик холодной воды — умылась; голову расчесала и села. Смирно сидит у окошечка, только все жестяное зеркальце потихонечку к щекам прикладывает. Я будто не смотрю на нее, раскладываю по столу кружева, а сама вижу, что щеки-то у нее так и горят.

«Ах, — думаю, — напрасно ведь это я, злодейка, так уж очень ее обидела!»

Все, что стою над столом да думаю — то все мне ее жалче; что стою думаю — то все жалче…

Ахти мне, горе с моим добрым сердцем! Никак я с своим сердцем не совладаю. И досадно, и знаю, что она виновата и вполне того заслужила, а жалко.

Выскочила я на минуточку на улицу — тут у нас, в нашем же доме, под низом кондитерская, — взяла десять штучек песочного пирожного и прихожу; сама поставила самовар; сама чаю чашку ей налила и подаю с пирожным. Она взяла из моих рук чашку и пирожное взяла, откусила кусочек, да меж зубов и держит. Кусочек держит, а сама вдруг улыбается, улыбается, и весело улыбается, а слезы кап-кап-кап, так и брызжут; таки вот просто не текут, а как сок из лимона, если подавишь, брызжут.

«Полно, — говорю, — не обижайся».

«Нет, — говорит, — я ничего, я ничего, я ничего…» — да как зарядила это: «я ничего» да «я ничего» — твердит одно, да и полно.

«Господи! — думаю, — уж не сделалось ли ей помрачение смыслов?» Водой на нее брызнула; она тише, тише и успокоилась: села в уголку на постелишке и сидит. А меня все, знаешь, совесть мутит, что я ее обидела. Помолилась я Богу —

прочитала, как еще в Мценске священник учил от запаленія ума: «Благого царя благая мати, пречистая и чистая», — и сняла с себя капотик, и подхожу к ней в одной юбке, и говорю: «Послушай ты меня, Леканида Петровна! В Писании читается: «да не зайдет солнце во гневе вашем»; прости же ты меня за мою дерзость; давай помиримся!» — поклонилась ей до земли и взяла ее руку поцеловала: вот тебе, ей-богу, как завтрашний день хочу видеть, так поцеловала. И она, смотрю, наклоняется ко мне и в плечо меня чмок, гляжу — и тоже мою руку поцеловала, и сами мы между собою обе друг дружку обняли и поцеловались.

«Друг мой, — говорю, — ведь я не со злости какой или не для своей корысти, а для твоего же добра!» — толкую ей и по головке ее ласкаю, а она все этак скороговоркой:

«Хорошо, хорошо; благодарю вас, Домна Платоновна, благодарю».

«Вот *он*, — говорю, — завтра опять приедет».

«Ну что ж, — говорит, — ну что ж! очень хорошо, пусть приезжает».

Я ее опять по головке глажу, волоски ей за ушко заправляю, а она сидит и глазком с лампады не смигнет. Лампад горит перед образами таково тихо, сияние от икон на нее идет, и вижу, что она

вдруг губами все шевелит, все шевелит.

«Что ты, — спрашиваю, — душечка, Богу это, что ли, молишься?»

«Нет, — говорит, — это я, Домна Платоновна, так».

«Что ж, — говорю, — я думала, что ты это молишься, а так самому с собой разговаривать, друг мой, не годится. Это только одни помешанные сами с собою разговаривают».

«Ах, — отвечает она мне, — я, — говорит, — Домна Платоновна, уж и сама думаю, что я, кажется, помешанная. На что я только иду! на что я это иду!» — заговорила она вдруг и в грудь себя таково изо всей силы ударяет.

«Что ж, — говорю, — делать? Так тебе, верно, путь такой тяжелый назначен».

«Как, — говорит, — такой мне путь назначен? Я была честная девушка! я была честная жена! Господи! Господи! да где же ты? Где же, где Бог?»

«Бога, — говорю, — читается, друг мой, никто же виде и нигде же».

«А где же есть сожалительные, добрые христиане? Где они? где?»

«Да здесь, — говорю, — и христиане».

«Где?»

«Да как *где?* Вся Россия — всё христиане, и мы с

тобой христианки».

«Да, да, — говорит, — и мы христианки…» — и сама, вижу, эти слова выговаривает и в лице страшная становится. Словно она с кем с невидимым говорит.

«фу, — говорю, — да сумасшедшая ты, что ли, в самом деле? что ты меня пужаешь-то? что ты ропот-то на создателя своего произносишь?»

Смотрю: сейчас она опять смирилась, плачет опять тихо и рассуждает:

«Из-за чего, — говорит, — это я только все себе наделала? Каких я людей слушала? Разбили меня с мужем; натолковали мне, что он и тиран и варвар, когда это совсем неправда была, когда *я, я сама,* презренная и низкая капризница, я жизнь его отравляла, а не покоила. Люди! подлые вы люди! сбили меня; насулили мне здесь горы золотые, а не сказали про реки огненные. Муж меня теперь бросил, смотреть на меня не хочет, писем моих не читает. А завтра я… бррр…х!»

Вся даже задрожала.

«Маменька! — стала звать, — маменька! если б ты меня теперь, душечка, видела? Если б ты, чистенький ангел мой, на меня теперь посмотрела из своей могилки? Как она нас, Домна Платоновна, воспитывала! Как мы жили хорошо; ходили

всегда чистенькие; все у нас в доме было такое хорошенькое; цветочки мама любила; бывало, — говорит, — возьмет за руки и пойдем двое далеко… в луга пойдем…»

Тут-то, знаешь ты, сон у меня удивительный — слушала я, как это хорошо все она вспоминает, и заснула.

Ну, представь же ты теперь себе: сплю это; заснула у нее, на ее постеленке, и как пришла к ней, совсем даже в юбке заснула, и опять тебе говорю, что сплю я свое время крепко и снов никогда никаких не вижу, кромя как разве к какому у меня воровству; а тут все это мне видятся рощи такие, палисадники и она, эта Леканида Петровна. Будто такая она маленькая, такая хорошенькая: головка у нее русая, вся в кудряшках, и носит она в ручках веночек, а за нею собачка, такая беленькая собачка, и все на меня гам-гам, гам-гам — будто сердится и укусить меня хочет. Я будто нагинаюсь, чтоб поднять палочку, чтоб эту собачку от себя отогнать, а из земли вдруг мертвая ручища: хвать меня вот за самое за это место, за кость. Вскинулась я, смотрю — свое время я уж проспала и руку страсть как неловко перележала. Ну, оделась я, помолилась Богу и чайку напилась, а она все спит.

«Пора, — говорю, — Леканида Петровна, вставать; чай, — говорю, — на конфорке стоит, а я, мой друг, ухожу»

Поцеловала ее на постели в лоб, истинно говорю тебе, как дочь родную жалеючи, да из двери-то выходя, ключик это потихоньку вынула да в карман.

«Так-то, — думаю, — дело честнее будет».

Захожу к генералу и говорю: «Ну, ваше превосходительство, теперь дело не мое. Я свое сделала — пожалуйте поскорей», — и ему отдала ключ.

— Ну-с, — говорю, — милая Домна Платоновна, не на этом же все кончилось?

Домна Платоновна засмеялась и головой закачала с таким выражением, что смешны, мол, все люди на белом свете.

— Прихожу я домой нарочно попозже, смотрю — огня нет.

«Леканида Петровна!» — зову.

Слышу, она на моей постели ворочается.

«Спишь?» — спрашиваю; а самое меня, знаешь, так смех и подмывает.

«Нет, не сплю», — отвечает.

«Что ж ты огня, мол, не засветишь?»

«На что ж он мне, — говорит, — огонь?»

Зажгла я свечу, раздула самоваришку, зову ее

чай пить.

«Не хочу, — говорит, — я», — а сама все к стенке заворачивается.

«Ну, по крайности, — говорю, — встань же, хоть на свою постель перейди: мне мою постель надо поправить».

Вижу, поднимается, как волк угрюмый. Взглянула исподлобья на свечу и глаза рукой заслоняет.

«Что ты, — спрашиваю, — глаза закрываешь?»

«Больно, — отвечает, — на свет смотреть».

Пошла, и слышу, как была опять совсем в платье одетая, так и повалилась.



Разделась и я как следует, помолилась Богу, но все меня любопытство берет, как тут у них без меня были подробности? К генералу я побоялась идти: думаю, чтоб опять афронта какого не было, а ее спросить даже следует, но она тоже как-то не допускает. Дай, думаю, с хитростью к ней подойду. Вхожу к ней в каморку и спрашиваю:

«Что, никого, — говорю, — тут, Леканида Петровна, без меня не было?»

Молчит.

«Что ж, — говорю, — ты, мать, и ответить не хочешь?»

А она с сердцем этак: «Нечего, — говорит, — вам меня расспрашивать».

«Как же это, — говорю, — нечего мне тебя расспрашивать? Я хозяйка».

«Потому, — говорит, — что вы без всяких вопросов очень хорошо все знаете», — и это, уж я слышу, совсем другим тоном говорит.

Ну, тут я все дело, разумеется, поняла.

Она только вздыхает; и пока я улеглась и уснула — все вздыхает.

— Это, — говорю, — Домна Платоновна, уж и конец?

— Это первому действию, государь мой, конец.

— А во втором-то что же происходило?

— А во втором она вышла против меня мерзавка — вот что во втором происходило.

— Как же, — спрашиваю, — это, Домна Платоновна, очень интересно, как так это сделалось?

— А так, сударь мой, и сделалось, как делается: силу человек в себе почуял, ну сейчас и свиньей стал.

— И вскоре, — говорю, — это она так к вам переменилась?

— Тут же таки. На другой день уж всю это свою козью прыть показала. На другой день я, по обнаковению, в свое время встала, сама поставила самовар и села к чаю около ее постели в каморочке, да и говорю: «Иди же, — говорю, — Леканида Петровна, умывайся да Богу молись, чай пора пить». Она, ни слова не говоря, вскочила и, гляжу, у нее из кармана какая-то бумажка выпала. Нагинаюсь я к этой бумажке, чтоб поднять ее, а она вдруг сама, как ястреб, на нее бросается.

«Не троньте!» — говорит, и хап ее в руку.

Вижу, бумажка сторублевая.

«Что ж ты, — говорю, — так, матушка, рычишь?»

«Так хочу, так и рычу».

«Успокойся, — говорю, — милая; я, слава Богу,

не Дисленьша, в моем доме никто у тебя твоего добра отнимать не станет».

Ни слова она мне в ответ не сказала: мой чай пьет и на меня ж глядеть не хочет; возьми ты это, хоть кому-нибудь доведися — станет больно. Ну, однако, я ей это спустила, думала, что она это еще в расстройке, и точно, вижу, что как это ворот-то у нее в рубашке широкий, так видно, знаешь, как грудь-то у ней так вот и вздрагивает, и на что, я тебе сказывала, была она собою телом и бела и розовая, точно пух в атласе, а тут, знаешь, будто вдруг она какая-то темная мне показалась телом, и всё у нее по голым плечам-то сиротки вспрыгивают, пупырышки эти такие, что вот с холоду когда выступают. Холеной неженке первый снежок труден. Я ее даже молча и пожалела еще и никак себе не воображала, какая она ехидная.

Вечером прихожу; гляжу — она сидит перед свечкой и рубашку себе новую шьет, а на столе перед ней еще так три, не то четыре рубашки лежат прикроенные.

«Почем, — спрашиваю, — брала полотно?»

А она этак тихо-тихохонько мне вот что отвечает:

«Я, — говорит, — Домна Платоновна, желала вас просить: оставьте вы меня, пожалуйста, с

вашими разговорами».

Смотрю, вид у нее такой покойный, будто совсем и не сердится. «Ну, — думаю, — матушка, когда ты такая, так и я же к тебе стану иная».

«Я, — говорю ей, — Леканида Петровна, в своем доме хозяйка и все говорить могу; а тебе если мои разговоры неприятны, так не угодно ли, — говорю, — отправляться куда угодно».

«И не беспокойтесь, — говорит, — я и отправлюсь».

«Только прежде всего надо, — я говорю, — рассчитаться: честные люди не рассчитавшись не съезжают».

«Опять, — говорит, — не беспокойтесь».

«Я, — отвечаю, — не беспокоюсь», — ну, только считаю ей за полтора месяца за квартиру десять рублей и что пила-ела пятнадцать рублей, да за чай, говорю, положим хоть три целковых, тридцать один целковый, говорю. За свечки тут-то не посчитала, и что в баню с собой два раза ее брала, и то тоже забыла.

«Очень хорошо-с, — отвечает, — все будет вам заплачено».

На другой день вечером ворочаюсь опять домой, застаю ее, что она опять сидит себе рубашку шьет, а на стенке, так насупротив ее, на гвоздике

висит этакой бурнус, черный атласный, хороший бурнус, на гроденаплевой подкладке и на пуху. Закипело у меня, знаешь, что все это через меня, через мое радетельство получила, да еще без меня же, словно будто потоймя от меня справляет.

«Бурнусы-то, — говорю, — можно б, мне кажется, погодить справлять, а прежде б с долгами расчесться».

Она на эти мои слова сейчас опущает белу рученьку в карман; вытаскивает оттуда бумажку и подает. Смотрю, в этой бумажке аккурат тридцать и один целковый.

Взяла я деньги и говорю: «Благодарствуйте, — говорю, — Леканида Петровна». Уж «вы» ей, знаешь, нарочно говорю.

«Не за что-с», — отвечает, — а сама и глаз на меня даже с работы не вскинет; все шьет, все шьет; так игла-то у нее и летает.

«Постой же, — думаю, — змейка ты зеленая; не очень еще ты чванься, что ты со мною расплатилась».

«Это, — говорю, — Леканида Петровна, вы мне мои расходы вернули, а что ж вы мне за мои за хлопоты пожалуете?»

«За какие, — спрашивает, — за хлопоты?»

«Как же, — говорю, — я вам стану объяснять?

сами, чай, понимаете».

А она это шьет, наперстком-то по рубцу водит, да и говорит, не глядя: «Пусть, — говорит, — вам за эти ваши милые хлопоты платит тот, кому они были нужны».

«Да ведь вам, — говорю, — они, больше всех нужны-то были».

«Нет, мне, — говорит, — они не были нужны. А впрочем, сделайте милость, оставьте меня в покое».

Довольно с тебя этой дерзости! Но я и ею пренебрегла. Пренебрегла и оставила, и не говорю с нею, и не говорю.

Только наутро, где бы пить чай, смотрю — она убралась; рубашку эту, что ночью дошила, на себя надела, недошитые свернула в платочек; смотрю, нагинается, из-под кровати вытащила кордонку, шляпочку оттуда достает… Прехорошенькая шляпочка… все во всем ее вкусе… Надела ее и говорит: «Прощайте, Домна Платоновна».

Жаль мне ее опять тут, как дочь родную, стало: «Постой же, — говорю ей, — постой, хоть чаю-то напейся!»

«Покорно благодарю, — отвечает, — я у себя буду пить чай».

Понимай, значит, — то, что *у себя!* Ну, бог с

тобой, я и это мимо ушей пустила.

«Где ж, — говорю, — ты будешь жить?»

«На Владимирской, — говорит, — в Тарховом доме».

«Знаю, — говорю, — дом отличный, только дворники большие повесы».

«Мне, — говорит, — до дворников дела нет».

«Разумеется, — говорю, — мой друг, разумеется! Комнатку себе, что ли, наняла?»

«Нет, — отвечает, — квартиру взяла, с кухаркой буду жить».

Вон, вижу, куда заиграло! «Ах ты, хитрая! — говорю, — хитрая! — шутя на нее, знаешь, пальцем грожусь. — Зачем же, — говорю, — ты меня обманывала-то, говорила, что к мужу-то поедешь?»

«А вы, — говорит, — думаете, что я вас обманывала?»

«Да уж, — отвечаю, — что тут думать! когда б имела желание ехать, то, разумеется, не нанимала б тут квартиры».

«Ах, — говорит, — Домна Платоновна, как мне вас жалко! ничего вы не понимаете».

«Ну, — говорю, — уж не хитри, душечка! Вижу, что ты умно обделала дельце».

«Да вы, — говорит, — что это толкуете! Разве такие мерзавки, как я, к мужьям ездят?»

«Ах, мать ты моя! что ты это, — отвечаю, — себя так уж очень мерзавишь! И в пять раз мерзавней тебя, да с мужьями живут».

А она, уж совсем это на пороге-то стоючи, вдруг улыбнулась, да и говорит: «Нет, извините меня, Домна Платоновна, я на вас сердилась; ну, а вижу, что на вас нельзя сердиться, потому что вы совсем глупы».

Это вместо прощаньято! нравится это тебе? «Ну, — подумала я ей вслед, — глупа-неглупа, а, видно, умней тебя, потому, что я захотела, то с тобой, с умницей, с воспитанной, и сделала».

Так она от меня сошла, не то что с ссорою, а все как с небольшим удовольствием. И не видала я ее с тех пор, и не видала, я думаю, больше как год. В это-то время у меня тут как-то работку Бог давал: четырех купцов я женила; одну полковницкую дочь замуж выдала; одного надворного советника на вдове, на купчихе, тоже женила, ну и другие разные дела тоже перепадали, а тут это товар тоже из своего места насылали — так время и прошло. Только вышел тут такой случай: была я один раз у этого самого генерала, с которым Леканидку-то познакомила: к невестке его зашла. С сыном-то с его я давно была знакома: такой тоже весь в отца вышел. Ну, прихожу я к невестке,

мантиль блондовую она хотела дать продать, а ее и нет: в Воронеж, говорят, к Митрофанию угоднику поехала.

«Зайду, — думаю, — по старой памяти к барину».

Всхожу с заднего хода, никого нет. Я потихонечку топы-топы, да одну комнать прошла и другую, и вдруг, сударь ты мой, слышу Леканидкин голос: «Шарман мой! — говорит, — я, — говорит, — люблю тебя; ты одно мое счастье земное!»

«Отлично, — думаю, — и с папенькой и с сыночком романсы проводит моя Леканида Петровна», да сама опять топы-топы да теми же пятами вон. Узнаю-поузнаю, как это она познакомилась с этим, с молодым-то, — аж выходит, что жена-то молодого сама над нею сжалилась, навещать ее стала потихоньку, все это, знаешь, жалеючи ее, что такая будто она дамка образованная да хорошая; а она, Леканидка, ей, не хуже как мне, и отблагодарила. Ну, ничего, не мое это, значит, дело; знаю и молчу; даже еще покрываю этот ее грех, и где следует виду этого не подаю, что знаю. Прошло опять чуть не с год ли. Леканидка в ту пору жила в Кирпичном переулке. Собиралась я это на средокрестной неделе говеть и иду этак по Кирпичному переулку, глянула на дом-то да

думаю: как это нехорошо, что мы с Леканидой Петровной такое время поссорившись; тела и крови готовясь принять — дай зайду к ней, помирюсь! Захожу. Парад такой в квартире, что лучше требовать нельзя. Горничная — точно как барышня.

«Доложите, — говорю, — умница, что, мол, кружевница Домна Платоновна желает их видеть».

Пошла и выходит, говорит: «Пожалуйте».

Вхожу в гостиную; таково тоже все парадно, и на диване сидит это сама Леканидка и генералова невестка с ней: обе кофий кушают. Встречает меня Леканидка будто и ничего, будто со вчера всего только не видались.

Я тоже со всей моей простотой: «Славно, — говорю, — живешь, душечка; дай Бог тебе и еще лучше».

А она с той что-то вдруг и залопотала по-французски. Не понимаю я ничего по-ихнему. Сижу, как дура, глазею по комнате, да и зевать стала.

«Ах, — говорит вдруг Леканидка, — не хотите ли вы, Домна Платоновна, кофию?»

«Отчего ж, — говорю, — позвольте чашечку».

Она это сейчас звонит в серебряный колокольчик и приказывает своей девке: «Даша, — говорит, — напойте Домну Платоновну кофием».

Я, дура, этого тогда сразу-то и не поняла хорошенько, что такое значит *напойте;* только смотрю, так минут через десять эта самая ее Дашка входит опять и докладывает: «Готово, — говорит, — сударыня».

«Хорошо, — говорит ей в ответ Леканидка, да и оборачивается ко мне: — Подите, — говорит, — Домна Платоновна: она вас напоит».

Ух, уж на это меня взорвало! Сверзну я ее, подумала себе, но удержалась. Встала и говорю: «Нет, покорно вас благодарю, Леканида Петровна, на вашем угощении. У меня, — говорю, — хоть я и бедная женщина, а у меня и свой кофий есть».

«Что ж, — говорит, — это вы так рассердились?»

«А то, — прямо ей в глаза говорю, — что вы со мной мою хлеб-соль вместе кушивали, а меня к своей горничной посылаете: так это мне, разумеется, обидно».

«Да моя, — говорит, — Даша — честная девушка; ее общество вас оскорблять не может», — а сама будто, показалось мне, как улыбается.

«Ах ты, змея, — думаю, — я тебя у сердца моего пригрела, так ты теперь и по животу ползешь!» «Я, — говорю, — у этой девицы чести ее нисколько не снимаю, ну только не вам бы, — говорю, — Ле-

канида Петровна, меня с своими прислугами за один стол сажать».

«А отчего это, — спрашивает, — так, Домна Платоновна, не мне?»

«А потому, — говорю, — матушка, что вспомни, что ты была, и посмотри, что ты есть и кому ты всем этим обязана».

«Очень, — говорит, — помню, что была я честной женщиной, а теперь я дрянь и обязана этим вам, вашей доброте, Домна Платоновна».

«И точно, — отвечаю, — речь твоя справедлива, прямая ты дрянь. В твоем же доме, да ничего не боясь, в глаза тебе эти слова говорю, что ты дрянь. Дрянь ты была, дрянь и есть, а не я тебя дрянью сделала».

А сама, знаешь, беру свой саквояж.

«Прощай, — говорю, — госпожа великая!»

А эта генеральская невестка-то чахоточная как вскочит, дохлая: «Как вы, — говорит, — смеете оскорблять Леканиду Петровну!»

«Смею, — говорю, — сударыня!»

«Леканида Петровна, — говорит, — очень добра, но я, наконец, не позволю обижать ее в моем присутствии: она мой друг».

«Хорош, — говорю, — друг!»

Тут и Леканидка, гляжу, вскочила да как крик-

нет: «Вон, — говорит, — гадкая ты женщина!»

«А! — говорю, — гадкая я женщина? Я гадкая, да я с чужими мужьями романсов не провождаю. Какая я ни на есть, да такого не делала, чтоб и папеньку и сыночка одними прелестями-то своими прельщать! Извольте, — говорю, — сударыня, вам вашего друга, уж вполне, — говорю, — друг».

«Лжете, — говорит, — вы! Я не поверю вам, вы это со злости на Леканиду Петровну говорите».

«Ну, а со злости, так вот же, — говорю, — теперь ты меня, Леканида Петровна, извини; теперь, — говорю, — уж я тебя сверзну», — и все, знаешь, что слышала, что Леканидка с мужем-то ее тогда чекотала, то все им и высыпала на стол, да и вон.

— Ну-с, — говорю, — Домна Платоновна?

— Бросил ее старик после этого скандала.

— А молодой?

— Да с молодым нетто у нее интерес был какой! С молодым у нее, как это говорится так, — пурамур любовь шла. Тоже ведь, гляди ты, шушваль этакая, а без любви никак дышать не могла. Как же! нельзя же комиссару без штанов быть. А вот теперь и без любви обходится.

— Вы, — говорю, — почему это знаете, что обходится?

— А как же не знаю! Стало быть, что обходит-

ся, когда живет в такой жизни, что нынче один князь, а завтра другой граф; нынче англичанин, завтра итальянец или ишпанец какой. Уж тут, стало, не любовь, а деньги. Бзырит по магазинам да по Невскому в такой коляске лежачей на рысаках катается…

— Ну, так вы с тех пор с нею и не встречаетесь.

— Нет. Зла я на нее не питаю, но не хожу к ней. Бог с нею совсем! Раз как-то на Морской нынче по осени выхожу от одной дамы, а она на крыльцо всходит. Я таки дала ей дорогу и говорю: «Здравствуйте, Леканида Петровна!» — а она вдруг, зеленая вся, наклонилась ко мне, с крылечка-то, да этак к самому к моему лицу, и с ласковой такой миной отвечает: «Здравствуй, мерзавка!»

Я даже не утерпел и рассмеялся.

— Ей-богу! «Здравствуй, — говорит, — мерзавка!» Хотела я ей тут-то было сказать: не мерзавь, мол, матушка, сама ты нынче мерзавка, да подумала, что лакей-то этот за нею, и зонтик у него большой в руках, так уж проходи, думаю, налево, французская королева.

Глава четвертая

Со времени сообщения мне Домною Платоновной повести Леканиды Петровны прошло лет пять. В течение этих пяти лет я уезжал из Петербурга и снова в него возвращался, чтобы слушать его неумолчный грохот, смотреть бледные, озабоченные и задавленные лица, дышать смрадом его испарений и хандрить под угнетающим впечатлением его чахоточных белых ночей — Домна Платоновна была все та же. Везде она меня как-то случайно отыскивала, встречалась со мной с дружескими поцелуями и объятиями и всегда неустанно жаловалась на злокозненные происки человеческого рода, избравшего ее, Домну Платоновну, своей любимой жертвой и каким-то вечным игралищем. Много рассказала мне Домна Платоновна в эти пять лет разных историй, где она была всегда попрана, оскорблена и обижена за свои же добродетели и попечения о нуждах человеческих.

Разнообразны, странны и многообильны всякими приключениями бывали эти интересные и бесхитростные рассказы моей добродушной Домны Платоновны. Много я слышал от нее

про разные свадьбы, смерти, наследства, воровства-кражи и воровства-мошенничества, про всякий нагольный и крытый разврат, про всякие петербургские мистерии и про вас, про ваши назидательные похождения, мои дорогие землячки Леканиды Петровны, про вас, везущих сюда с вольной Волги, из раздольных степей саратовских, с тихой Оки и из золотой, благословенной Украины свои свежие, здоровые тела, свои задорные, но незлобивые сердца, свои безумно смелые надежды на рок, на случай, на свои ни к чему не годные здесь силы и порывания.

Но возвращаемся к нашей приятельнице Домне Платоновне. Вас, кто бы вы ни были, мой снисходительный читатель, не должно оскорблять, что я назвал Домну Платоновну нашей общей приятельницей. Предполагая в каждом читателе хотя самое малое знакомство с Шекспиром, я прошу его припомнить то гамлетовское выражение, что «если со всяким человеком обращаться по достоинству, то очень немного найдется таких, которые не заслуживали бы порядочной оплеухи». Трудно бывает проникнуть во святая святых человека!

Итак, мы с Домной Платоновной все водили хлеб-соль и дружбу; все она навещала меня и веч-

но, поспешая куда-нибудь по делу, засиживалась по целым часам на одном месте. Я тоже был у Домны Платоновны два или три раза в ее квартире у Знаменья и видел ту каморочку, в которой укрывалась до своего акта отречения Леканида Петровна, видел ту кондитерскую, в которой Домна Платоновна брала песочное пирожное, чтобы подкормить ее и утешить; видел, наконец, двух свежепривозных молодых «дамок», которые прибыли искать в Петербурге счастья и попали к Домне Платоновне «на Леканидкино место»; но никогда мне не удавалось выведать у Домны Платоновны, какими путями шла она и дошла до своего нынешнего положения и до своих оригинальных убеждений насчет собственной абсолютной правоты и всеобщего стремления ко всякому обману. Мне очень хотелось знать, что такое происходило с Домной Платоновной прежде, чем она зарядила: «Э, ге-ге, нет уж ты, батюшка, со мной, сделай милость, не спорь; я уж это лучше тебя знаю». Хотелось знать, какова была та благословенная купеческая семья на Зуше, в которой (то есть в семье) выросла этакая круглая Домна Платоновна, у которой и молитва, и пост, и собственное целомудрие, которым она хвалилась, и жалость к людям сходились вместе

с сватовскою ложью, артистическою наклонностью к устройству коротеньких браков не любви ради, а ради интереса, и т. п. Как это, я думал, все пробралось в одно и то же толстенькое сердце и уживается в нем с таким изумительным согласием, что сейчас одно чувство толкает руку отпустить плачущей Леканиде Петровне десять пощечин, а другое поднимает ноги принести ей песочного пирожного; то же сердце сжимается при сновидении, как мать чистенько водила эту Леканиду Петровну, и оно же спокойно бьется, приглашая какого-то толстого борова поспешить как можно скорее запачкать эту Леканиду Петровну, которой теперь нечем и запереть своего тела!

Я понимал, что Домна Платоновна не преследовала этого дела в виде промысла, а принимала *по-питерски,* как какой-то неотразимый закон, что женщине нельзя выпутаться из беды иначе, как на счет своего собственного падения. Но все-таки, что же ты такое, Домна Платоновна? Кто тебя всему этому вразумил и на этот путь поставил? Но Домна Платоновна, при всей своей словоохотливости, терпеть не могла касаться своего прошлого.

Наконец неожиданно вышел такой случай, что

Домна Платоновна, совершенно ненароком и без всяких с моей стороны подходов, рассказала мне, как она была *проста* и как «они» ее *вышколили* и довели до того, что она *теперь никому на синь-порох не верит.* Не ждите, любезный читатель, в этом рассказе Домны Платоновны ничего цельного. Едва ли он много поможет кому-нибудь выяснить себе процесс умственного развития этой петербургской деятельницы. Я передаю вам дальнейший рассказ Домны Платоновны, чтобы немножко вас позабавить и, может быть, дать вам случай один лишний раз призадуматься над этой тупой, но страшной силой «петербургских обстоятельств», не только создающих и вырабатывающих Домну Платоновну, но еще предающих в ее руки лезущих в воду, не спрося броду, Леканид, для которых здесь Домна становится тираном, тогда как во всяком другом месте она сама чувствовала бы себя перед каждою из них парией или много что шутихой.

Глава пятая

Был я в Петербурге болен и жил в то время в Коломне. Квартира у меня, как выразилась Домна Платоновна, «была какая-то особенная». Это были две просторные комнаты в старинном деревянном доме у маленькой деревянной купчихи, которая недавно схоронила своего очень благочестивого супруга и по вдовьему положению занялась ростовщичеством, а свою прежнюю опочивальню, вместе с трехспальною кроватью, и смежную с спальней гостиную комнату, с громадным киотом, перед которым ежедневно маливался ее покойник, пустила внаем.

У меня в так называемом зале были: диван, обитый настоящею русской кожей; стол круглый, обтянутый полинявшим фиолетовым плисом с совершенно бесцветною шелковою бахромою; столовые часы с медным арапом; печка с горельефной фигурой во впадине, в которой настаивалась настойка; длинное зеркало с очень хорошим стеклом и бронзовою арфою на верхней доске высокой рамы. На стенах висели: масляный портрет покойного императора Александра I; около него, в очень тяжелых золотых рамах

за стеклами, помещались литографии, изображавшие четыре сцены из жизни королевы Женевьевы; император Наполеон по инфантерии и император Наполеон по кавалерии; какая-то горная вершина; собака, плавающая на своей конуре, и портрет купца с медалью на анненской ленте. В дальнем угле стоял высокий, трехъярусный образник с тремя большими иконами с темными ликами, строго смотревшими из своих блестящих золоченых окладов; перед образником лампада, всегда тщательно зажигаемая моею набожной хозяйкой, а внизу под образами шкафик с полукруглыми дверцами и бронзовым кантом на месте створа. Все это как будто не в Петербурге, а будто на Замоскворечье или даже в самом городе Мценске. Спальня моя была еще более мценская; даже мне казалось, что та трехспальная постель, в пуховиках которой я утопал, была не постель, а именно сам Мценск, проживающий инкогнито в Петербурге. Стоило только мне погрузиться в эти пуховые волны, как какое-то снотворное, маковое покрывало тотчас надвигалось на мои глаза и застилало от них весь Петербург с его веселящейся скукой и скучающей веселостью. Здесь, при этой-то успокоивающей мценской обстановке, мне снова довелось всласть побесе-

довать с Домной Платоновной.

Я простудился, и врач велел мне полежать в постели.

Раз, так часу в двенадцатом серенького мартовского дня, лежу я уже выздоравливающий и, начитавшись досыта, думаю: «Не худо, если бы кто-нибудь и зашел», да не успел я так подумать, как словно с этого моего желания сталось — дверь в мою залу скрипнула, и послышался веселый голос Домны Платоновны:

— Вот как это у тебя здесь прекрасно! и образа и сияние перед Божьим благословением — очень-очень даже прекрасно.

— Матушка, — говорю, — Домна Платоновна, вы ли это?

— Да некому, — отвечает, — друг мой, и быть, как не мне.

Поздоровались.

— Садитесь! — прошу Домну Платоновну.

Она села на креслице против моей постели и ручки свои с белым платочком на коленочки положила.

— Чем так хвораешь? — спрашивает.

— Простудился, — говорю.

— А то нынче очень много народу всё на животы жалуются.

— Нет, я, — говорю, — я на живот не жалуюсь.

— Ну, а на живот не жалуешься, так это пройдет. Квартира у тебя нынче очень хороша.

— Ничего, — говорю, — Домна Платоновна.

— Отличная квартира. Я эту хозяйку, Любовь Петровну, давно знаю. Прекрасная женщина. Она прежде была испорчена и на голоса крикивала, да, верно, ей это прошло.

— Не знаю, — говорю, — что-то будто не слышно, не кричит.

— А у меня-то, друг мой, какое горе! — проговорила Домна Платоновна своим жалостным голосом.

— Что такое, Домна Платоновна?

— Ах, такое, дружочек, горе, такое горе, что… ужасное, можно сказать, и горе и несчастье, все вместе. Видишь, вон в чем я нынче товар-то ношу.

Посмотрел я, перегнувшись с кровати, и вижу на столике кружева Домны Платоновны, увязанные в черном шелковом платочке с белыми каемочками.

— В трауре, — говорю.

— Ах, милый, в трауре, да в каком еще трауре-то!

— Ну, а саквояж ваш где же?

— Да вот о нем-то, о саквояже-то, я и горюю. Пропал ведь он, мой саквояж.

— Как, — говорю, — пропал?

— А так, друг мой, пропал, что и по се два дни, как вспомню, так, Господи, думаю, неужели ж таки такая я грешница, что ты этак меня испытуешь? Видишь, как удивительно это все случилось: видела я сон; вижу, будто приходит ко мне какой-то священник и приносит каравай, вот как, знаешь, в наших местах из каши из пшенной пекут. «На, — говорит, — тебе, раба, каравай». — «Батюшка, — говорю, — на что же мне и к чему каравай?» Так вот видишь, к чему он, этот каравай-то, вышел — к пропаже.

— Как же это, — спрашиваю, — Домна Платоновна, было?

— Было это, друг мой, очень удивительно. Ты знаешь купчиху Кошеверову?

— Нет, — говорю, — не знаю.

— А не знаешь, и не надо. Мы с ней приятельницы, и то есть даже не совсем и приятельницы, потому что она женщина преехидная и довольно даже подлая, ну, а так себе, знаешь, вот вроде как с тобой, знакомы. Зашла я к ней так-то на свое несчастье вечером, да засиделась. Все она, чтоб ей пусто было совсем, право, посиди да посиди,

Домна Платоновна. Все ведь с жиру-то чем убивалась? что муж ее не ревнует, а чего ревновать, когда с рожи она престрашная и язык у нее такой пребольшущий, как у попугая. Рассказывает, болели у нее зубы, да лекарь велел ей поставить пиявицу врачебную к зубу, а фершалов мальчик ей эту пиявицу к языку припустил, и пошел у нее с тех пор в языке опух. Опять же таки у меня в этот вечер и дело было: к Пяти Углам надо было в один дом сбегать к купцу — жениться тоже хочет; но она, эта Кошевериха, не пущает.

«Погоди, — говорит, — киевской наливочки выпьем, да Фадей Семенович, — говорит, — от всенощной придет, чайку напьемся: куда тебе спешить?»

«Как, — говорю, — мать, куда спешить?»

Ну, а сама все-таки, как на грех, осталась, да это то водочки, то наливочки, так налилась, что даже в голове у меня, чувствую, засточертело.

«Ну, — говорю ей, — извини, Варвара Петровна, очень тебе на твоем угощении благодарна, только уж больше пить не могу».

Она пристает, потчует, а я говорю:

«Лучше, мать моя, и не потчуй. Я свою плипорцию знаю и ни за что больше пить не стану».

«Сожителя, — говорит, — подожди».

«И сожителя, — говорю, — ждать не буду».

Стала на своем, что иду и иду, и только. Потому, знаешь, чувствую, что в голове-то уж у меня чертополох пошел. Выхожу это я, сударь ты мой, за ворота, поворачиваю на Разъезжую и думаю: возьму извозчика. Стоит тут сейчас на угле живейный, я и говорю:

«Что, молодец, возьмешь к Знаменью Божей Матери?»

«Пятиалтынный».

«Ну, как, — отвечаю ему, — не пятиалтынный! пятачок».

А сама, знаешь, и иду по Разъезжей. Светло везде; фонари горят; газ в магазинах; и пешком, думаю, дойду, если не хочешь, варвар, пятачка взять, этакую близость проехать.

Только вдруг, сударь мой, порх этак передо мною какой-то господин. В пальте, в фуражке это, в калошах, ну одно слово — барин. И откуда это только он передо мною вырос, вот хоть убей ты меня, никак не понимаю.

«Скажите, — говорит, — сударыня (еще сударыней, подлец, назвал), скажите, — говорит, — сударыня, где тут Владимирская улица?»

«А вот, — говорю, — милостивый государь, как прямото пойдете, да сейчас будет переулок на-

право…» — да только это-то выговорила, руку-то, знаешь, поднявши ему указываю, а он дерг меня за саквояж.

«Наше, — говорит, — вам сорок одно да кланяться холодно», — да и мах от меня.

«Ах, — говорю, — ты варвар! ах, мерзавец ты этакой!» Все это еще за одну надсмешку только считаю. Но с этим словом глядь, а саквояжа-то моего нет.

«Батюшки! — заорала я что было у меня силы, во всю мою глотку. — Батюшки! — ору, — помогите! догоните его, варвара! догоните его, злодея!» И сама-то, знаешь, бегу-натыкаюсь и людей-то за руки ловлю, тащу: помогите, мол, защитите: саквояж мой сейчас унес какой-то варвар! Бегу, бегу, ажно ноженьки мои стали, а его, злодея, и след простыл. Ну, и то сказать, где ж мне, дыне этакой, его, пса подчегарого, догнать! Обернусь так-то на народ, крикну: «Варвары! что ж вы глазеете! креста на вас нет, что ли?» Ну, бегла, бегла, да и стала. Стала и реву. Так ревма и реву, как дура. Сижу на тунбе, да и реву. Собрался около меня народ, толкует: «Пьяная, должно быть».

«Ах вы, варвары, — говорю, — этакие! Сами вы пьяные, а у меня саквояж сейчас из рук украдено».

Тут городовой подошел. «Пойдем, — говорит, — тетка, в квартал».

Приводит меня городовой в квартал, я опять закричала.

Смотрю, из двери идет квартальный поручик и говорит:

«Что ты здесь, женщина, этак шумишь?»

«Помилуйте, — говорю, — ваше высокоблагородие, меня так и так сейчас обкрадено».

«Написать, — говорит, — бумагу».

Написали.

«Теперь иди, — говорит, — с Богом».

Я пошла.

Прихожу через день: «Что, — говорю, — мой саквояж, ваше благородие?»

«Иди, — говорит, — бумаги твои пошли, ожидай».

Ожидаю я, ожидаю; вдруг в часть меня требуют. Привели в этакую большую комнату, и множество там лежит этих саквояжев. Частный майор, вежливый этакой мужчина и собою красив, узнайте, говорит, ваш саквояж.

Посмотрела я — всё не мои саквояжи.

«Нет-с, — говорю, — ваше высокоблагородие, нет здесь моего саквояжа».

«Выдайте, — приказывает, — ей бумагу».

«А в чем, — спрашиваю, — ваше высокоблагородие, мне будет бумага?»

«В том, — говорит, — матушка, что вас обкрадено».

«Что ж, — докладываю ему, — мне по этой бумаге, ваше высокоблагородие?»

«А что ж, матушка, я вам еще могу сделать?»

Дали мне эту бумагу, что меня точно обкрадено, и идите, говорят, в благочинную управу. Прихожу я нонче в благочинную управу, подаю эту бумагу; сейчас выходит из дверей какой-то член, в полковницком одеянии, повел меня в комнату, где видимо-невидимо лежит этих саквояжев.

«Смотрите», — говорит.

«Вижу, мол, ваше высокоблагородие; ну только моего саквояжа нет».

«Ну, погодите, — говорит, — сейчас вам генерал на бумаге подпишет».

Сижу я и жду-жду, жду-жду; приезжает генерал: подали ему мою бумагу, он и подписал.

«Что ж это такое генерал подписали на моей бумаге?» — спрашиваю чиновника.

«А подписали, — отвечает, — что вас обкрадено». Держу эту бумагу при себе.

— Держите, — говорю, — Домна Платоновна.

— Неравно сыщется.

— Что ж, на грех мастера нет.

— Ох, именно уж нет на грех мастера! Что б это мне, кабы знатье-то, остаться у нее, у Кошеверихи-то переночевать.

— Да хоть бы, — говорю, — уж на извозчика-то вы не пожалели.

— Об извозчике ты не говори; извозчик все равно такой же плут. Одна ведь у них у всех, у подлецов, стачка!

— Ну где, — говорю, — так уж у всех одна стачка! Разве их мало, что ли?

— Да вот ты поспорь! Я уж это мошенничество вот как знаю.

Домна Платоновна поднесла вверх крепко сжатый кулак и посмотрела на него с некоторой гордостью.

— Со мной извозчик-то, когда я еще глупа была, лучше гораздо сделал, — начала она, опуская руку. — С вывалом, подлец, вез, да и обобрал.

— Как это, — говорю, — с вывалом?

— А так, с вывалом, да и полно: ездила я зимой на Петербургскую сторону, барыне одной мантиль кружевную в кадетский корпус возила. Такая была барынька маленькая и из себя нежная, ну, а станет торговаться — расскричится, настоящая примадона. Выхожу я от нее, от этой

барыньки, а уж темнеет. Зимой рано, знаешь, темнеет. Спешу это, спешу, чтоб до пришпекта скорей, а из-за угла извозчик, и этакой будто вохловатый мужичок. Я, говорит, дешево свезу.

«Пятиалтынный, мол, к Знаменью», — даю ему.

— Ну, как же это, — перебиваю, — разве можно давать так дешево, Домна Платоновна!

— Ну вот, а видишь, можно было. «Ближней дорогой, — говорит, — поедем». Все равно! Села я в сани — саквояжа тогда у меня еще не было: в платочке тоже все носила. Он меня, этот черт извозчик, и повез ближней дорогой, где-то по-за крепостью, да на Неву, да все по льду, да по льду, да вдруг как перед этим, перед берегом, насупротив самой Литейной, каа-ак меня чебурахнет в ухаб. Так меня, знаешь, будто снизу-то кто под самое под донышко-то чук! — я и вылетела… Вылетела я в одну сторону, а узелок и бог его знает куда отлетел. Подымаюсь я, вся чуня-чуней, потому вода по колдобинам стояла. «Варвар! — кричу на него, — что ты это, варвар, со мной сделал?» А он отвечает: «Ведь это, — говорит, — здесь ближняя дорога, здесь без вывала невозможно». — «Как, — говорю, — тиран ты этакой, невозможно? Разве так, — говорю, — возят?» А он, подлец, опять свое

говорит: «Здесь, купчиха, завсегда с вывалом; я потому, — говорит, — пятиалтынный и взял, чтобы этой ближней дорогой ехать». Ну, говори ты с ним, с извергом! Обтираюсь я только да оглядываюсь; где мой узелочек-то, оглядываюсь, потому как раскинуло нас совсем врозь друг от друга. Вдруг откуда ни возьмись этакой офицер, или вроде как штатский какой с усами: «Ах ты, бездельник этакой! — говорит, — мерзавец! везешь ты этакую даму полную и этак неосторожно?» — а сам к нему к зубам так и подсыкается.

«Садитесь, — говорит, — сударыня, садитесь, я вас застегну».

«Узелок, — говорю, — милостивый государь, я обронила, как он, изверг, встряхнул-то меня».

«Вот, — говорит, — вам ваш узелок», — и подает.

«Ступай, подлец, — крикнул на извозчика, — да смотр-ри! А вы, — говорит, — сударыня, ежели он опять вас вывалит, так вы его без всяких околичностей в морду».

«Где, — отвечаю, — нам, женчинам, с ними, с мереньями, справиться».

Поехали.

Только, знаешь, на Гагаринскую взъехали — гляжу, мой извозчик чего-то пересмеивается.

«Чего, мол, умный молодец, еще зубы скалишь?»

«Да так, — говорит, — намеднясь я тут дешево жида вез, да как вспомню это, и не удержусь».

«Чего ж, — говорю, — смеяться?»

«Да как же, — говорит, — не смеяться, когда он мордою-то прямо в лужу, да как вскочит, да кричит *юх,* а сам все вертится».

«Чего же, — спрашиваю, — это он так юхал?»

«А уж так, — говорит, — видно, это у них по религии».

Ну, тут и я начала смеяться.

Как вздумаю этого жида, так и не могу воздержаться, как он бегает да кричит это *юх, юх.*

«Пустая же самая, — говорю, — после этого их и религия».

Приехали мы к дому к нашему, встаю я и говорю: «Хоша бы стоило тебя, — говорю, — изверга, наказать и хоть пятачок с тебя вычесть, ну, только греха одного боясь: на тебе твой пятиалтынный».

«Помилуйте, — говорит, — сударыня, я тут ничем непричинен: этой ближней дорогой никак без вывала невозможно; а вам, — говорит, — матушка, ничего: с того растете».

«Ах, бездельник ты, — говорю, — бездельник!

Жаль, — говорю, — что давешний барин мало тебе в шею-то наклал».

А он отвечает: «Смотри, — говорит, — ваше степенство, не оброни того, что он тебе-то наклал», — да с этим *то!* на лошаденку и поехал.

Пришла я домой, поставила самоварчик и к узелку: думаю, не подмок ли товар; а в узелке-то, как глянула, так и обмерла. Обмерла, я тебе говорю, совсем обмерла. Хочу взвесть голос, и никак не взведу; хочу идти, и ножки мои гнутся.

— Да что ж там такое было, Домна Платоновна?

— Что — стыдно сказать что: гадости одни были.

— Какие гадости?

— Ну известно, какие бывают гадости: шароварки скинутые — вот что было.

— Да как же, — говорю, — это так вышло?

— А вот и рассуждай ты теперь, как вышло. Меня попервоначалу это-то больше и испугало, что как он на Неве скинуть мог их да в узелок завязать. Вижу и себе не верю. Прибежала я в квартал, кричу: батюшки, не мой узел.

«Знаем, — говорят, — что *немой;* рассказывай толком».

Рассказала.

Повели меня в сыскную полицию. Там опять рассказала. Сыскной рассмеялся.

«Это верно, — говорит, — он, подлец, из бани шел».

А враг его знает, откуда он шел, только как это он мне этот узелок подсунул?

— В темноте, — говорю, — не мудрено, Домна Платоновна.

— Нет, я к тому, что ты говоришь извозчик-то: не оброни, говорит, что накладено! Вот тебе и накладено, и разумей, значит, к чему эти его слова-то были.

— Вам бы, — говорю, — надо тогда же, садясь в сани, на узелок посмотреть.

— Да как, мой друг, хочешь смотри, а уж как обмошенничать тебя, так все равно обмошенничают.

— Ну, это, — говорю, — уж вы того…

— Э, ге-ге-ге! Нет, уж ты сделай свое одолжение: в глазах тебя самого не тем, чем ты есть, сделают. Я тебе вот какой случай скажу, как в глаза-то нашего брата обделывают. Иду я — вскоре это еще как из своего места сюда приехала, — и надо мне было идти через Апраксин. Тогда там теснота была, не то что теперь, после пожару — теперь прелесть как хорошо, а тогда была

ужасная гадость. Ну, иду я, иду себе. Вдруг откуда ни возьмись молодец этакой, из себя красивый: «Купи, — говорит, — тетенька, рубашку». Смотрю, держит в руках ситцевую рубашку, совсем новую, и ситец преотличный такой — никак не меньше как гривен шесть за аршин надо дать.

«Что ж, — спрашиваю, — за нее хочешь?»

«Два с полтиной».

«А что, — говорю, — из половинки уступишь?»

«Из какой половины?»

«А из любой, — говорю, — из какой хочешь». Потому что я знаю, что в торговле за всякую вещь всегда половину надо давать.

«Нет, — отвечает, — тетка, тебе, видно, не покупать хороших вещей», — и из рук рубашку, знаешь, дергает.

«Дай же», — говорю, потому вижу, рубашка отличная, целковых три кому не надо стоит.

«Бери, — говорю, — рупь».

«Пусти, — говорит, — мадам!» — дернул и, вижу, свертывает ее под полу и оглядывается. Известное дело, думаю, краденая; подумала так и иду, а он вдруг из-за линии выскакивает: «Давай, — говорит, — тетка, скорей деньги. Бог с тобой совсем: твое, видно, счастье владеть».

Я ему это в руки рупь-бумажку даю, а он мне

самую эту рубаху скомканную отдает.

«Владай, — говорит, — тетенька», а сам верть назад и пошел.

Я положила в карман портмоне, да покупку-то эту свою разворачиваю, ан гляжу — хлоп у меня к ногам что-то упало. Гляжу — мочалка старая, вот что в небели бывает. Я тогда еще этих петербургских обстоятельств всех не знала, дивуюсь: что, мол, это такое? да на руки-то свои глядь, а у меня в руках лоскут! Того же самого ситца, что рубашка была, так лоскуток один с пол-аршина. А эти мереньё приказчики грохочут: «К нам, — трещат, — тетенька, пожалуйте; у нас, — говорят, — есть и фас-канифас и для глупых баб припас». А другой опять подходит: «У нас, — говорит, — тетенька, для вашей милости саван есть подержанный чудесный». Я уж это все мимо ушей пущаю: шут, думаю, с вами совсем. Даже, я тебе говорю, сомлела я; страх на меня напал, что это за лоскут такой? Была рубашка, а стал лоскут. Нет, друг мой, они как захотят, так всё сделают. Ты Егупова полковника знаешь?

— Нет, не знаю.

— Ну как, чай, не знать! Красивый такой, брюхастый: отличный мужчина. Девять лошадей под ним на войне убили, а он жив остался: в газетах

писано было об этом.

— Я его все-таки, Домна Платоновна, не знаю.

— Что нам с ним один варвар сделал? Это, я тебе говорю, роман, да еще и романов-то таких немного — на театре разве только можно представить.

— Матушка, — говорю, — вы уж не мучьте, рассказывайте!

— Да, эту историю уж точно что стоит рассказать. Как он только называется?., есть тут землемер… Кумовеев ни то Макавеев, в седьмой роте в Измайловском он жил.

— Бог с ним.

— Бог с ним? Нет, не Бог с ним, а разве черт с ним, так это ему больше кстати.

— Да это я только о фамилии-то.

— Да, о фамилии — ну это пожалуй; фамилия ничего — фамилия простая, а что сам уж подлец, так самый первый в столице подлец. Пристал: «Жени меня, Домна Платоновна!»

«Изволь, — говорю, — женю; отчего, — говорю, — не женить? — женю».

Из себя он тварь этакая видная, в лице белый и усики этак твердо носит.

Ну, начинаю я его сватать; отягощаюсь, хожу, выискала ему невесту из купечества — дом свой на Песках, и девушка порядочная, полная, румя-

ная; в носике вот тут-то в самой в переносице хоть и был маленький изъянец, но ничего это — потому от золотухи это было. Хожу я, и его, подлеца, с собою вожу, и совсем уж у нас дело стало на мази. Тут уж я, разумеется, надзираю за ним как не надо лучше, потому что это надо делать безотходительно, да уж и был такой и слух, что он с одной девицей из купечества обручившись и деньги двести серебра на окипировку себе забрал, а им дал женитьбенную расписку, но расписка эта оказалась коварная, и ничего с ним по ней сделать не могли. Ну, уж знавши такое про человека, разумеется, смотришь в оба — нет-нет да и завернешь с визитом. Только прихожу, сударь мой, раз один к нему — а он, надо тебе знать, две комнаты занимал: в одной так у него спальния его была, а в другой вроде зальца. Вхожу это и вижу, дверь из зальцы в спальню к нему затворена, а какой-то этакой господин под окном, надо полагать вояжный; потому ледунка у него через плечо была, и сидит в кресле и трубку курит. Это-то вот он самый полковник-то Егупов и будет.

«Что, — я говорю, этак сама-то к нему оборачиваюсь, — или, — говорю, — хозяина дома нет?»

А он мне на это таково сурово махнул головой и ничего не ответил, так что я не узнала: дома

землемер или его нету.

Ну, думаю, может, у него там дамка какая, потому что хоть он и жениться собирается, ну а все же. Села я себе и сижу. Но нехорошо же, знаешь, так в молчанку сидеть, чтоб подумали, что ты уж и слова сказать не умеешь.

«Погода, — говорю, — стоит нынче какая преотличная».

Он это сейчас же на мои слова вскинул на меня глазами, да, как словно из бочки, как рявкнет: «Что, — говорит, — такое?»

«Погода, — опять говорю, — стоит очень приятная».

«Врешь, — говорит, — пыль большая».

Пыль-таки и точно была, ну, а все я, знаешь, тут же подумала, что ты, мол, это такой? Из каких таких взялся, что очень уж рычишь сердито?

«Вы, — говорю ему опять, — как Степану Матвеевичу — сродственник будете или приятели только, знакомые?»

«Приятель», — отвечает.

«Отличный, — говорю, — человек Степан Матвеевич».

«Мошенник, — говорит, — первой руки».

Ну, думаю, верно Степана Матвеевича дома нет.

«Вы, — говорю, — давно их изволите знать?»

«Да знал, — говорит, — еще когда баба девкой была».

«Это, — отвечаю, — сударь, и с тех пор, как я их зазнала, может, не одна уж девка бабой ходит, ну только я не хочу греха на душу брать — ничего за ними худого не замечала».

А он ко мне этак гордо:

«Да у тебя на чердаке-то что, — говорит, — напхано? — сено!»

«Извините, — говорю, — милостивый государь, у меня, слава моему создателю, пока еще на плечах не чердак, а голова, и не сено в ней, а то же самое, что и у всякого человека, что Богом туда приназначено».

«Толкуй!» — говорит.

«Мужик ты, — думаю себе, — мужиком тебе и быть».

А он в это время вдруг меня и спрашивает:

«Ты, — говорит, — его брата Максима Матвеева знаешь?»

«Не знаю, — говорю, — сударь: кого не знаю, про того и лгать не хочу, что знаю».

«Этот, — говорит, — плут, а тот и еще почище. Глухой».

«Как, — говорю, — глухой?»

«А совсем-таки, — говорит, — глухой: одно ухо глухо, а в другом золотуха, и обоими не слышит».

«Скажите, — говорю, — как удивительно!»

«Ничего, — говорит, — тут нет удивительного».

«Нет, я, мол, только к тому, что один брат такой красавец, а другой — глух».

«Ну да; то-то совсем ничего в этом и нет удивительного; вон у меня у сестры на роже красное пятно, как лягушка точно сидит: что ж мне-то тут такого!»

«Родительница, — говорю, — верно в своем интересе чем испугалась?»

«Самовар, — говорит, — ей девка на пузо вывернула».

Ну, я тут-то вежливо пожалела.

«Долго ли, — говорю, — с этими, с быстроглазыми, до греха», — а он опять и начинает:

«Ты, — говорит, — если только не совсем ты дура, так разбери: он, этот глухой брат-то его, на лошадей охотник меняться».

«Так-с», — говорю.

«Ну, а я его вздумал от этого отучить, взял да ему слепого коня и променял, что лбом в забор лезет».

«Так-с», — говорю.

«А теперь мне у него для завода бычок пона-

добился, я у него этого бычка и купил и деньги отдал; а он, выходит, совсем не бык, а вол».

«Ах, — говорю, — боже мой, какая оказия! Ведь это, — говорю, — не годится».



П. А. Федотов. Свежий кавалер

«Уж разумеется, — говорит, — когда вол, так

не годится. А вот я ему, глухому, за это вот какую шутку отшучу: у меня на этого его брата, Степана Матвеича, расписка во сто рублей есть, а у них денег нет; ну, так я им себя теперь и покажу».

«Это, — говорю, — точно, что можете показать».

«Так ты, — говорит, — так и знай, что этот Максим Матвеич — каналья, и я вот его только дождусь и сейчас его в яму».

«Я, мол, их точно в тонкость не знаю, а что сватаючи их, сама я их порочить не должна».

«Сватаешь!» — вскрикнул.

«Сватаю-с».

«Ах ты, — говорит, — дура ты, дура! Нешто ты не знаешь, что он женатый?»

«Не может, — говорю, — быть!»

«Вот тебе и не может, когда трое детей есть».

«Ах, скажите, — говорю, — пожалуйста!» «Ну, Степан, — думаю, — Матвеич, отличную ж вы было со мной штуку подшутили!» — и говорю, что, стало быть же, говорю, как я его теперь замечаю, он, однако, фортель!

А он, этот полковник Егупов, говорит: «Ты если хочешь кого сватать, так самое лучшее дело — меня сосватай».

«Извольте, мол».

«Нет, я, — говорит, — это тебе без всяких шуток, вправду говорю».

«Да извольте, — отвечаю, — извольте!»

«Ты мне, кажется, не веришь?»

«Нет-с, отчего же: это, мол, действительно, если человек имеет расположение от рассеянной жизни увольняться, то самое первое дело ему жениться на хорошей девушке».

«Или, — говорит, — хоть на вдове, но чтоб только с деньгами».

«Да, мол, или на вдове».

Пошли у нас тут с ним разговоры; дал он мне свой адрес, и стала я к нему ходить. Что только тоже я с ним, с аспидом, помучилась! Из себя страшный-болыной и этакой фантастический — никогда он не бывает в одном положении, а всякого принимает по фантазии. Есть, разумеется, у людей разное расположение, ну только такого мужчину, как этот Егупов, не дай Господи никакой жене на свете. Станет, бывало, бельма выпучит, а сам, как клоп, кровью нальется — орет: «Я тебя кверху дном поставлю и выворочу. Сейчас наизнанку будешь!» Глядя на это, как он беснуется, думаешь: «ах, обиду какую кровную ему кто нанес!» — а он сердит оттого, что не тем боком корова почесалась. Ну, однако, сосватала

я и его на одной вдове на купеческой. Такая-то, тоже ему под пару, точно на заказ была спечена, туша присноблаженная. Ну-с, сударь ты мой, отбылись смотрины, и сговор назначили.

Приезжаем мы с ним на этот сговор, много гостей — родственники с невестиной стороны и знакомые, всё хорошего поколения, значительного, и смотрю, промеж гостей, в одном угле на стуле сидит этот землемер Степан Матвеич.

Очень это мне не показалось, что он тут, но ничего я не сказала.

Верно, думаю, должно быть его из ямы выпустили, он и пришел по знакомству.

Ну, впрочем, идет все как следует. Прошла помолвка, прошло образование, и все ничего. Правда, дядя невестин, Колобов Семен Иваныч, купец, пьяный пришел и начал было врать, что это, говорит, совсем не полковник, а Федоровой банщицы сын. «Лизни, — говорит, — его кто-нибудь языком в ухо, у него такая привычка, что он сейчас за это драться станет. Я, — болтает, — его знаю; это он одел эполеты, чтоб пофорсить, но я с него эти эполеты сейчас сорву», ну, только этого же не допустили, и Семена Иваныча самого за это сейчас отвели в пустую половину, в холодную.

Но вдруг, во время самого благословения, отец

невестин поднимает образ, а по зале как что-то загудет! Тот опять поднимает икону, а по зале опять гу-у-у-у! — и вдруг явственно выговаривает:

«Нечего, — говорит, — петь Исаю, когда Мануил в чреве».

Господи! даже отороп на всех напал. Невесте конфуз; Егупов, гляжу, тоже бельмами-то своими на меня.

Ну что, думаю, ты-то! ты-то что, батюшка, на меня остребенился, как черт на попа?

А в зале опять как застонет:

«К небесам в поле пыль летит, к женатому жениху — жена катит, Богу молится, слезьми обливается».

Бросились туда-сюда — никого нет.

Боже мой, что тут поднялось! Невестин отец образ поставил да ко мне, чтоб бить; а я, видючи, что дело до меня доходит, хвост повыше подобрамши, да от него драла. Егупов божится, что он сроду женат не был: говорит, хоть справки наведите, а глас все свое, так для всех даже внимательно: «Не вдавайте, — говорит, — рабы, отроковицу на брак скверный». Все дело в расстрой! — Что ж, ты думаешь, все это было?.. Приходит ко мне после этого через неделю Егупов сам и говорит: «А знаешь, — говорит, — Домна, ведь это все подлец

землемер пупком говорил!»

— Ну, как так, — спрашиваю, — Домна Платоновна, пупком?

— А пупком, или чревом там, что ли, бес его лукавый знает, чем он это каверзил. То есть я тебе говорю, что все это они нонче один перед другим ухитряются, один перед другим выдумывают, и вот ты увидишь, что они чисто все государство запутают и изнищут.

Я даже смутился при выражении Домною Платоновною совершенно неожиданных мною опасений за судьбы российского государства. Домна Платоновна, всеконечно, заметила это и пожелала полюбоваться производимым ею политическим эффектом.

— Да, право, ей-богу! — продолжала она ноткою выше. — Ты только сам, помилуй, скажи, что хитростев всяких настало? Тот летит по воздуху, что птице одной назначено; тот рыбою плавлет и на дно морское опускается; тот теперь — как на Адмиралтейской площади — огонь серный ест; этот животом говорит; другой — еще что другое, что человеку непоказанное — делает… Господи! бес, лукавый сам, и тот уж им повинуется, и все опять же таки не к пользе, а ко вреду. Со мной ведь один раз было же, что была я отдана бесам

на поругание!

— Матушка, — говорю, — неужто и это было?

— Было.

— Так не томите, рассказывайте.

— Давно это, лет, может быть, двенадцать тому будет, молода я еще в те поры была и неопытна, и задумала я, овдовевши, торговать. Ну, чем, думаю, торговать? — Лучше нечем, по женскому делу, как холстом, потому — женщина больше в этом понимает, что к чему принадлежит. Накуплю, думаю, на ярманке холста и сяду у ворот на скамеечке и буду продавать. Поехала я на ярманку, накупила холста, и надо мне домой ворочаться. Как, думаю, теперь мне с холстом домой ворочаться? А на двор на постоялый, хлоп, взъезжает троешник.

«Везли мы, — сказывает, — из Киева, в коренную, на семи тройках орех, да только орех мы этот подмочили, и теперь, — говорит, — сделало с нас купечество вычет, и едем мы к дворам совсем без заработка».

«Где ж, — спрашиваю, — твои товарищи?»

«А товарищи, — отвечает, — кто куда в свои места поехали, а я думаю, не найду ли хоть сед очков каких».

«Откуда же, — пытаюсь, — из каких местов

ты сам?»

«А я куракинский, — говорит, — из села из Куракина».

Как раз это мне к своему месту. «Вот, — говорю, — я тебе одна седачка готовая».

Поговорили мы с ним и на рубле серебра порешили, что пойдет он по дворам, чтоб еще седоков собрать, а завтра чтоб в ранний обед и ехать.

Смотрю, завтра это вдруг валит к нам на двор один человек, другой, пятый, восьмой, и всё мужчины из торговцев, и красики такие полные. Вижу, у одного мешок, у другого — сумка, у третьего — чемодан, да еще ружье у одного.

«Куда ж, — говорю извозчику, — ты это нас всех запихаешь?»

«Ничего, — говорит, — улезете — повозка большая, сто пудов возим». Я, признаться, было хоть и остаться рада, да рупь-то ему отдан, и ехать опять не с кем.

С горем с таким и с неудовольствием, ну, однако, поехала. Только что за заставу мы выехали, сейчас один из этих седоков говорит: «Стой у кабака!» Пили они тут много и извозчика поят. Поехали. Опять с версту отъехали, гляжу — другой кричит: «Стой, — говорит, — здесь Иван Иваныч Елкин живет, никак, — говорит, — его

минать не должно».

Раз они с десять этак останавливались всё у своего Ивана Иваныча Елкина.

Вижу я, что дело этак уж к ночи и что извозчик наш распьяным-пьяно-пьян сделался.

«Ты, — говорю, — не смей больше пить».

«Отчего это так, — отвечает, — не смей? Я и так, — говорит, — не смелый, я все это не смеючи действоваю».

«Мужик, — говорю, — ты, и больше ничего».

«Ну-к что ж, что мужик! а мне, — говорит, — абы водка».

«Тварь-то, глупец, — учу его, — пожалел бы свою!»

«А вот я, — говорит, — ее жалею», — да с этим словом мах своим кнутовищем и пошел задувать. Телега-то так и подскакивает. Того только и смотрю, что сейчас опрокинемся, и жизни нашей конец. А те пьяные все заливаются. Один гармонию вынул, другой песню орет, третий из ружья стреляет. Я только молюсь: «Пятница Просковея, спаси и помилуй!»

Неслись мы, неслись во весь кульер, и стали кони наши наконец приставать, и поехали мы опять шагом. На дворе уж этак смерклось, и не то чтобы, как сказать, дождь ишел, а все будто

туман брызгает. Руки у меня просто страсть как набрякли держамшись, и уж я рада-радешенька, что наконец мы едем тихо; сижу уж и голосу не подаю. А у тех тем часом, слышу, разговор пошел: один сказывает, что разбойники тут по дороге шляются, а другой отвечает ему, что он разбойников не боится, потому что у него ружье два раза стрелять может. Опять еще какой-то о мертвецах заговорил: я, рассказывает, мертвую кость имею, кого, говорит, этою костью обведу, тот сейчас мертвым сном заснет и не подымется; а другой хвастается, что у него есть свеча из мертвого сала. Я это все слушала, и вдруг все словно кто меня стал за нос водить, и ударил на меня сон, и в одну минуту я заснула.

Только крепко я заснуть никак не могла, потому что все нас, словно орехи в решете, протряхивало, и во сне мне слышится, как будто кто-то говорит: «Как бы, — говорит, — нам эту чертову бабу от себя вон выкинуть, а то ног некуда протянуть». Но я все сплю.

Вдруг, сударь ты мой, слышу крик, визг, гам. Что такое? Гляжу — ночь, повозка наша стоит, и около нее всё вертятся, да кричат, а что кричат — не разобрать.

«Шурле-мурле, шире-мире-кравермир», — орет

один.

Наш это, что с ружьем-то ехал, бац из одного ружья — пистолет лопнул, а стрельбы нет, бац из другого — пистолет опять лопнул, а стрельбы нет.

Вдруг этот, что кричал-то, опять как заорет: шире-мире-кравермир! да с этим словом хап меня под руки-то из телеги да на поле, да ну вертеть, ну крутить. Боже мой, думаю, что ж это такое! Гляну, гляну вокруг себя — всё рожи такие темные, да всё вертятся и меня крутят да кричат: шире-мире! да за ноги меня, да ну раскачивать.

«Батюшка! — взмолилась я, такое над собой в первый раз видючи, — Никола божий амченский! триех дев непорочный невестителю! чистоты усердной хранителю! не допусти же ты им хоть наготу-то мою недостойную видеть!»

Только что я это в сердце своем проговорила, и вдруг чувствую, что тишина вокруг меня стала необъятная, и лежу будто я в поле, в зелени такой изумрудной, и передо мною, перед ногами моими плывет небольшое этакое озерцо, но пречистое, препрозрачное, и вокруг него, словно бахрома густая, стоит молодой тростник и таково тихо шатается.

Забыла я тут и про молитву и все смотрю на

этот тростник, словно сроду я его не видала.

Вдруг вижу я что же? Вижу, что с этого с озера поднимается туман, такой сизый, легкий туман и, точно настоящая пелена, так по полю и расстилается. А тут под туманом на самой на середине озера вдруг кружочек этакой, как будто рыбка плеснулась, и выходит из этого кружочка человек, так маленький, росту не больше как с петуха будет; личико крошечное; в синеньком кафтанчике, а на головке зеленый картузик держит.

«Удивительный, — думаю, — какой человек, будто как куколка хорошая», и все на него смотрю, и глаз с него не спускаю, и совсем его даже не боюсь, вот таки ни капли не боюсь.

Только он, смотрю, начинает всходить-всходить, и все ко мне ближе, ближе и, на конец того дела, прыг прямо ко мне на грудь. Не на самую, знаешь, на грудь, а над грудью стоит на воздухе и кланяется. Таково преважно поднял свой картузик и здравствуется.

Смех меня на него разбирает ужасный: «Где ты, — думаю, — такой смешной взялся?»

А он в это время хлоп свой картузик опять и говорит… да ведь что же говорит-то!

«Давай, — говорит, — Домочка, сотворим с тобой любовь!»

Так меня смех и разорвал.

«Ах ты, — говорю, — шиш ты этакой! Ну, какую ты можешь иметь любовь?»

А он вдруг задом ко мне верть и запел молодым кочетком: кука-реку-ку-ку!

Вдруг тут зазвенело, вдруг застучало, вдруг заиграло: стон, я тебе говорю, стоит. Боже мой, думаю, что ж это такое? Лягушки, карпии, лещи, раки, кто на скрыпку, кто на гитаре, кто в барабаны бьют; тот пляшет, тот скачет, того вверх вскидывает!

«Ах, — думаю, — плохо это! Ах, совсем это нехорошо! Огражду я себя, — думаю, — молитвой», да хотела так-то зачитать: «Да воскреснет Бог», а на место того говорю: «Взвейся, выше понесися», и в это время слышу в животе у меня бум-бурум-бум, бум-бурум-бум.

«Что это, мол, я такое: тарбан, что ль?» — и гляжу, точно я тарбан. Стоит надо мной давешний человечек маленький и так-то на мне нарезывает.

«Ох, — думаю, — батюшки! ох, святые угодники!» — а он все по мне смычком-то пилит-пилит, и такое на мне выигрывает, и вальсы, и кадрели всякие, а другие еще поджигают: «Тарабань жесче, жесче тарабань!» — кричат.

Боль, тебе говорю, в животе непереносная, а все гуду. И так целую ночь целехонькую на мне тарабанили; целую ночь до бела до света была я им, крещеный человек, заместо тарбана; на утешение им, бесам, служила.

— Это, — говорю, — ужасно.

— И очень даже, мой друг, ужасно. Но тем это еще было ужаснее, что утром, как оттарабанили они на мне всю эту свою музыку, я оглядываюсь и вижу, что место мне совсем незнакомое: поле, лужица этакая точно есть большая, вроде озерца, и тростник, и все, как я видела, а с неба солнце печет жарко, и прямо мне во всю наружность. Гляжу, тут же и мой сверточек с холстами и сумочка — всё в целости; а так невдалеке деревушка. Я встала, доплелась до деревушки, наняла мужика, да к вечеру домой и доехала.

— И что же вы, Домна Платоновна, уверены, что все это с вами действительно приключилось?

— А то врать я, что ли, на себя стану?

— Нет, я говорю про то, что именно так ли все это было-то?

— Так и было, как я тебе сказываю. А ты вот подивись, как я им наготы-то своей не открыла.

Я подивился.

— Да; вот и с бесом да совладала, а с лукавым

человеком так вышло раз иначе.

— Как же вышло?

— Слушай. Купила я для одной купчихи мебель, на Гороховой у выезжих. Были комоды, столы, кровати и детская короватка с этаким с тесьменным дном. Заплатила я тринадцать рублей деньги, выставила все в коридор и пошла за извозчиком. Взяла за рупь за сорок к Николе Морскому извозчика ломового и укладываем с ним мебель, а хозяева, у которых купила-то я, на ту пору вышли и квартиру замкнули. Вдруг откуда ни возьмись дворники, татары, «халам-балам»: как ты смеешь, орут, вещи брать? Я туда, я сюда — не спускают. А тут дождь, а тут извозчик стоять не хочет. Боже мой! Насилу я надумалась: ну, ведите, говорю, меня в квартал — я, говорю, квартального жена. И только это сказала, входят на двор эти господа, у которых мебель купила. «Продана, — говорят, — точно, ей эта мебель продана». Ну, извозчик мой говорит: садись. Думаю, и точно, замест того, чтоб на живейного тратить, сяду я в короватку детскую. Высоко они эту короватку, на самом на верху воза над комодой утвердили, но я вскарабкалась и села. Только что ж бы ты думал? Не успела я со двора выехать, как слышу, низок-то подо мною тресь-тресь-тресь.

«Ах, — думаю, — батюшки, ведь это я проваливаюсь!» И с этим словом хотела встать на ноги, да трах — и просунулась. Так верхом, как жандар, на одной тесемке и сижу. Срам, я тебе говорю, просто насмерть! Одежа вся взбилась, а ноги голые над комодой мотаются; народ дивуется; дворники кричат: «Закройся, квартальничиха», а закрыться нечем. Вот он варвар какой!

— Это кто же, — говорю, — варвар?

— Да извозчик-то: где же, скажи ты, пожалуй, зевает на лошадь, а на пассажира и не посмотрит. Мало ведь чуть не всю Гороховую я так проехала, да уж городовой, спасибо ему, остановил. «Что это, — говорит, — за мерзость такая? Это не позволено, что ты показываешь?» Вот как я посветила наготой-то.

Глава шестая

— Домна Платоновна! — говорю, — а что — давно я желал вас спросить — молодою такой вы остались после супруга, неужто у вас никакого своего сердечного дела не было?

— Какого это сердечного?

— Ну, не полюбили вы кого-нибудь?

— Полно глупости болтать!

— Отчего ж, — говорю, — это глупости?

— Да оттого, — отвечает, — глупости, что хорошо этими любвями заниматься, у кого есть приспешники да доспешники, а как я одна, и постоянно я отягощаюсь, и постоянно веду жизнь прекратительную, так мне это совсем даже и не на уме и некстати.

— Даже и не на уме?

— И ни вот столичко! — Домна Платоновна черкнула ногтем по ногтю и добавила: — а к тому же я тебе скажу, что вся эта любовь — вздор. Так напустит человек на себя шаль такую: «Ах, мол, умираю! жить без него или без нее не могу!» вот и все. По-моему, то любовь, если человек женщине как следует помогает — вот это любовь, а что женщина, она всегда должна себя помнить и

содержать на примечании.

— Так, — говорю, — стало быть, ничем вы, Домна Платоновна, Богу и не грешны?

— А тебе какое дело до моих грехов? Хоша бы чем я и грешна была, то мой грех, не твой, а ты не поп мой, чтоб меня исповедовать.

— Нет, я говорю это, Домна Платоновна, только к тому, что молоды вы овдовели и видно, что очень вы были хороши.

— Хороша не хороша, — отвечает, — а в дурных не ставили.

— То-то, — я говорю, — это и теперь видно.

Домна Платоновна поправила бровь и глубоко задумалась.

— Я и сама, — начала она потихоньку, — много так раз рассуждала: скажи мне, Господи, лежит на мне один грех или нет? и ни от кого добиться не могу. Научила меня раз одна монашка с моих слов списать всю эту историю и подать ее на духу священнику, — я и послушалась, и монашка списала, да я, шедши к церкви, все и обронила.

— Что ж это такое, Домна Платоновна, за грех был?

— Не разберу: не то грех, не то мечтание.

— Ну, хоть про мечтание скажите.

— Издаля это начинать очень приходится. Это

еще как мы с мужем жили.

— Ну как же, голубушка, вы жили?

— А жили ничего. Домик у нас был хоша и небольшой, но по предместности был очень выгодный, потому что на самый базар выходил, а базары у нас для хозяйственного употребления частые, только что нечего на них выбрать, вот в чем главная цель. Жили мы не в больших достатках, ну и не в бедности; торговали и рыбой, и салом, и печенкой, и всяким товаром. Муж мой, Федор Ильич, был человек молодой, но этакой мудреный, из себя был сухой, но губы имел необыкновенные. Я таких губ ни у кого даже после и не видывала. Нраву он, не тем будь помянут, был пронзительного — спорильщик и упротивный; а я тоже в девках воительница была. Вышедши замуж, вела я себя сначала очень даже прилично, но это его нисколько совсем не восхищало, и всякий день натощак мы с ним буйственно сражались. Любви у нас с ним большой не было, и согласья столько же, потому оба мы собрались с ним воители, да и нельзя было с ним не воевать, потому, бывало, как ты его ни голубь, а он все на тебя тетерится, однако жили не разводились и восемь лет прожили. Конечно, жили не без неприятностей, но до драки насто-

ящей у нас не часто доходило. Раз один, точно, дал он мне, покойник, подзатыльника, но только, разумеется, и моей тут немножко было причины, потому что стала я ему волосы подравнивать, да ножницами — кусочек уха ему и отстригнула. Детей у нас не было, но были у нас на Нижнем городе кум и кума Прасковья Ивановна, у которых я детей крестила. Были они люди небогатые тоже, портной он назывался и диплон от общества имел, но шить ничего не шил, а по покойникам пасалтырь читал и пел в соборе на крылосе. По добычливости же, если что добыть по домашнему, все больше кума отягощалась, потому что она полезной бабой была, детей правила и навью кость сводила.

Вот один раз, это уж на последнем году мужниной жизни (все уж тут валилось, как перед пропастью), сделайся эта кума Прасковья Ивановна именинница. Сделайся она именинница, и пошли мы к ней на именины, и застал нас там у нее дождь, и такой дождь, что как из ведра окатывает; а у меня на ту пору еще голова разболелась, потому выпила я у нее три пунша с кисляркой, а эта кислярская для головы нет ее подлее. Взяла я и прилегла в другой комнатке на диванчике.

«Ты, — говорю, — кума, с гостями еще посиди, а

я тут крошечку полежу».

А она: «Ах, как можно на этом диване: тут твердо; на постель ложись».

Я и легла и сейчас заснула. Нет тут моей вины?

— Никакой, — говорю.

— Ну, теперь же слушай. Сплю я и чую, что как будто кто-то меня обнимает, и таки, знаешь, не на шутку обнимает. Думаю, это муж Федор Ильич; но как будто и не Федор Ильич, потому что он был сложения духовного и из себя этакой секретный, — а проснуться не могу. Только проспавши свое время, встаю, гляжу — утро, и лежу я на куминой постели, а возле меня кум. Я мах этак, знаешь, перепрыгнула скорей через него с кровати-то, трясусь вся от страху и гляжу — на полу на перинке лежит кума, а с ней мой Федор Ильич… Толк я тут-то куму, гляжу — и та схватилась и крестится.

«Что же это, — говорю, — кума, такое? как это сделалось?»

«Ах, — говорит, — кумонька! Ах я, мерзкая этакая! Это все я сама, — говорит, — настроила, потому они еще, проводя гостей, допивать сели, а я тут впотьмах-то тебя не стала будить, да и прилегла тут, где вам было постлано».

Я даже плюнула.

«Что ж теперь, — говорю, — нам с тобой делать?»

А она мне отвечает: «Нам с тобой нечего больше делать, как надо про это молчать».

Это я, вот сколько тому лет прошло, первому тебе про это и рассказала, потому что тяжело мне это ужасно, и всякий раз, как я это вздумаю, так я этот сон свой проклясть совсем готова.

— Вы, — говорю, — Домна Платоновна, не сокрушайтесь, потому что ведь все это вышло мимо воли вашей.

— А еще бы, — говорит, — как? Я и так-то себя немало измучила и истерзала. Горе-таки горем, как Федор Ильич вскорости тут помер, потому не своею он помер смертью, а дрова, сажени на берегу завалились, задавили его. О петербургских обстоятельствах, чтоб как чем себя развеселить, я и понятия тогда не имела; но как вспомню, бывало, все это после его смерти-то, сяду вечерком одна-одинешенька под окошечко, пою: «Возьмите вы все золото, все почести назад», да сама льюсь, льюсь рекою, как глаза не выйдут. Так тяжко, так станет жутко, вспомнивши эти слова, что «друг нежный спит в сырой земле», что хоть надень на себя бсил пенечный, да и полезай в петлю. Продала все, всего решилась и уехала;

думаю, пусть лучше хоть глаза мои на все это не глядят и уши мои не слышат.

— Это, — говорю, — Домна Платоновна, я вам верю; нет ничего несноснее, как если одолеет тоска.

— Спасибо тебе, милый, на добром слове, именно правду говоришь, что нет ничего несноснее, и утешь и обрадуй тебя за это слово Царица Небесная, что ты все это мог понять и почувствовать. Но не можешь ты понять всей обо мне тоски и жалости, если не открою я тебе всю мою настоящую обиду, как меня один раз обидели. Что это саквояж там пропал или что Леканидка там неблагодарная — все это вздор. А был у меня на свете один такой день, что молила я Господа, что пошли ты хоть змея, хоть скорпия, чтоб очи мои сейчас выпил и сердце мое высосал. И кто ж меня обидел? — Испулатка, нехристь, турка! А кто ему помогал? — свои приятели, миром святым мазаные.

Домна Платоновна горько-прегорько заплакала.

— Курьерша одна моя знакомая, — начала она, утираючи слезы, — жила в Лопатине доме, на Невском, и пристал к ней этот пленный турка Испулатка. Она за него меня и просит: «Домна

Платоновна! определи, — говорит, — хоть ты его, черта, к какому-нибудь месту!»– «Куда ж, — думаю, — турку определить? Кроме как куда-нибудь арапом, никуда его не определишь» — и нашла я ему арапскую должность. Нашла, и прихожу, и говорю: «Так и так, — говорю, — иди и определяйся».

Тут они и затеяли магарычи пить, потому что он уже своей поганой веры избавился, крестился и мог вино пить.

«Не хочу я, — говорю, — ничего», ну, только, однако, выпила. Этакой уж у меня характер глупый, что всегда я попервоначалу скажу «нет», а потом выпью. Так и тут: выпила и осатанела, и у нее, у этой курьерши, легла с нею на постели.

— Ну-с?

— Ну, вот тебе и все, а нынче зашиваюсь.

— Как зашиваетесь?

— А так, что если где уж придется неминуючи ночевать, то я совсем с ногами, вроде как в мешок, и зашиваюсь. И даже так тебе скажу, что и совсем на сон свой подлый не надеясь, я даже и постоянно нынче на ночь зашиваюсь.

Домна Платоновна тяжело вздохнула и опустила свою скорбную голову.

— Вот тебе уж, кажется, и знаю петербургские

обстоятельства, а однако что над собой допустила! — произнесла она после долгого раздумья, простилась и пошла к себе на Знаменскую.

Глава седьмая

Через несколько лет привелось мне свезти в одну из временных тифозных больниц одного бедняка. Сложив его на койку, я искал, кому бы его препоручить хоть на малейшую ласку и внимание.

— Старшой, — говорят.

— Ну, попросите, — прошу, — старшую.

Входит женщина с отцветшим лицом и отвисшими мешками щек у челюстей.

— Чем, — говорит, — батюшка, служить прикажете?

— Матушка, — восклицаю, — Домна Платоновна?

— Я, сударь, я.

— Как вы здесь?

— Бог так велел.

— Поберегите, — прошу, — моего больного.

— Как своего родного поберегу.

— Что ж ваша торговля?

— А вот моя торговля: землю продать, да небо купить. Решилась я, друг мой, своей торговли. Зайди, — шепчет, — ко мне.

Я зашел. Каморочка сырая, ни мебели, ни

шторки, только койка да столик с самоваром и сундучок крашеный.

— Будем, — говорит, — чай пить.

— Нет, — отвечаю, — покорно вас благодарю, некогда.

— Ну так заходи когда другим разом. Я тебе рада, потому я разбита, друг мой, в последим разбита.

— Что же с вами такое случилось?

— Уста мои этого рассказать не могут, и сердцу моему очень больно, и, сделай милость, ты меня не спрашивай.

— И отчего, — говорю, — вы это так вдруг осунулись?

— Осунулась! что ты, Господь с тобой! ни капли я не осунулась.

Домна Платоновна торопливо выхватила из кармана крошечное складное зеркальце, поглядела на свои блеклые щеки и заговорила:

— Ни крошечки я не осунулась, и то это теперь к вечеру, а с утра я еще гораздо свежее бываю.

Смотрю я на Домну Платоновну и понять не могу, что в ней такое? а только вижу, что что-то такое странное.

Показалось мне, что кроме того, что все ее лицо поблекло и обвисло, будто оно еще слегка подштукатурено и подкрашено, а тут еще эта тревога

при моем замечании, что она осунулась… Непонятная, думаю, притча!

Не прошло после этого месяца, как вдруг является ко мне какой-то солдат из больницы и неотступно требует меня сейчас к Домне Платоновне.

Взял извозчика и приезжаю. На самых воротах встречает меня сама Домна Платоновна и прямо кидается мне на грудь с плачем и рыданием.

— Съезди, — говорит, — ты, миленький, сделай милость, в часть.

— Зачем, Домна Платоновна?

— Узнай ты там насчет одного человека, похлопочи за него. Я, Бог даст, со временем сама тебе услужу.

— Да вы, — говорю, — не плачьте только и не дрожите.

— Не могу, — отвечает, — не дрожать, потому что это нутреннее, изнутри колотит. А этой услуги я тебе в жизнь не забуду, потому что все меня теперь оставили.

— Хорошо — но за кого же просить-то и о чем просить?

Старуха замялась, и блеклые щеки ее задергались.

— Фортопьянщицкий ученик там арестован

вчера, Валерочка, Валерьян Иванов, так за него узнай и попроси.

Поехал я в часть. Сказали мне там, что действительно есть арестованный молодой человек Валерьян Иванов, что был он учеником у фортепьянного мастера, обокрал своего хозяина, взят с поличным и, по всем вероятностям, пойдет по тяжелой дороге Владимирской.

— Сколько же ему лет? — расспрашиваю.

— Лет, — говорят, — как раз двадцать один год минул. «Что, — думаю, — за чудеса такие и что такое он, этот Валерка, моей Домне Платоновне?»

Приезжаю в больницу и застаю Домну Платоновну в ее каморке: сидит, сложивши руки, на краю кровати, и совсем помертвелая.

— Знаю, — говорит, — все, сделай милость, больше не сказывай. Я фершала посылала узнать и все знаю. Огненным прещением пресекается перед смертью душа моя.

Вижу, моя воительница совсем сбрендила: распалась и угасла в час один.

— Боже мой! — говорит, глядя на бедный больничный образочек. — Боженька! миленький! да поди же к тебе моя молитва прямо столбушком: вынь ты из меня душу, из старой дуры, да укроти мое сердце негодное.

— Да что ж, — говорю, — вам такое?

— Мне?.. Люблю я его, душечка; люблю я его несносно, мой ангел; без ума, без разума люблю я его, старая дура. Я его обула, я его одела, я на него дула, пыль с него обдувала. Театрашник такой; все, бывало, кортит ему дома; все он клонится как бы в цирк, как бы в театр; я ему последнее отдавала. Станешь, бывало, только просить: «Валерочка, друг мой! сокровище благих! не клонись ты к этому цирку; что тебе этот цирк?» Так затопочет, закричит и руками намеряется. Вот тебе и цирк!.. Не позволял он, чтобы я говорила с ним, так я издаля, бывало, только на него смотрю да прошу: «Валерочка! жизненочек! сокровище благих! не якшайся ты с кем попадя; не пей ты много». Все он мое презрел… Когда б дворника не нанимала, чтоб слух об нем подавал, и этого горя б, может, не знала. Боженька! миленький! Господи, да что ж это? да что ж это будет! — вскрикнула она и с этим словом упала перед образом на колена и еще горче заплакала, кивая своею седою головою.

— Все, — заговорила она, подымаясь через несколько минут на ноги и тоскливо водя угасшими глазами по своей унылой каморке, — все ему отдала, ничего у меня больше нет. Нечего мне ему дать больше, голубчику… Хоть бы сходить

к нему…

— Ну, — говорю, — сходите…

— Не велит он мне ему показываться, не смею я к нему идти, — а сама дрожмя дрожит, бедная старуха.

Помолчал я и, чтоб отрезвить ее хоть немножко, спрашиваю:

— Сколько вам, Домна Платоновна, нынче годочков?

— Что ты такое, — говорит, — сказал?

— Сколько, мол, вам лет?

— А не знаю, право, сколько… в прошлом году в фебрие, кажется, сорок семь было.

— И откуда ж это, — спрашиваю, — он у вас взялся, этот Валерка? Где вы его себе откопали на свое горе?

— Из наших местов, — отвечает, утирая слезы. — Кумин племянник он. Кума его ко мне прислала, чтоб к месту определить. Скажи, пожалуйста, — пищит опять, плачучи, воительница, — жаль ли хоть тебе меня, дуру неповитую?

— Очень, — отвечаю, — жаль.

— А людям ведь небось и не жаль, смех им небось только. И всякий, если кто когда-нибудь про эту историю узнает, посмеется — непременно посмеется, а не пожалеет, — а я все люблю, и все

без радости, и все без счастья без всякого. Бог с ними, люди! не понять им, какая это беда, если прилунится такое над человеком не ко времени. Ходила я к сталоверу, — говорит: «Это тебе ангел сатаны дан в плоть… Не возносись». Пошла к священнику, говорю: «Вот, батюшка, что со мною, так и так, — говорю, — сил моих над собой нет»; ну, священник меня хорошо пощунял: читай, говорит, раба, канон «Утоли моя печали». Я теперь и канон этот читаю и к месту такому нарочно определилась, чтоб никаких смущений мне не было; ну, только… Валерушка! цыпленок ты мой! сокровище благих! Что ты это над собою сделал?..

Домна Платоновна припала головой к окну и заколотила лбом о подоконник.

Так я и оставил мою воительницу в этом убитом положении. Через месяц дали мне знать из больницы, что Домна Платоновна вдруг окончила свою прекратительную жизнь. Умерла она от быстрого истощения сил. Лежала она в гробике черном такая маленькая, сухенькая, точно в самом деле все хрящики ее изныли и косточки прилегли к суставам. Смерть ее была совершенно безболезненна, тиха и спокойна. Домна Платоновна соборовалась маслом и до последней минуты

все молилась, а отпуская предсмертный вздох, велела отнести ко мне свой сундучок, подушки и подаренную ей кем-то банку варенья, с тем чтобы я нашел случай передать все это «тому человеку, про которого сам знаю», то есть Валерке.

Запечатленный ангел

Глава первая

Дело было о Святках, накануне Васильева вечера. Погода разгулялась самая немилостивая. Жесточайшая поземная пурга, из тех, какими бывают славны зимы на степном Заволжье, загнала множество людей в одинокий постоялый двор, стоящий бобылем среди гладкой и необозримой степи. Тут очутились в одной куче дворяне, купцы и крестьяне, русские, и мордва, и чуваши. Соблюдать чины и ранги на таком ночлеге было невозможно: куда ни повернись, везде теснота, одни сушатся, другие греются, третьи ищут хотя маленького местечка, где бы приютиться; по темной, низкой, переполненной народом избе стоит духота и густой пар от мокрого платья. Свободного места нигде не видно: на полатях, на печке, на лавках и даже на грязном земляном полу, везде лежат люди. Хозяин, суровый мужик, не рад был ни гостям, ни наживе. Сердито захлопнув ворота за последними добившимися на двор санями, на которых приехали два купца, он запер двор на замок и, повесив ключ под божницею, твердо молвил:

— Ну, теперь кто хочешь, хоть головой в ворота

бейся, не отворю.

Но едва он успел это выговорить и, сняв с себя обширный овчинный тулуп, перекрестился древним большим крестом и приготовился лезть на жаркую печку, как кто-то робкою рукой застучал в стекло.

— Кто там? — окликнул громким и недовольным голосом хозяин.

— Мы, — ответили глухо из-за окна.

— Ну-у, а чего еще надо?

— Пусти, Христа ради, сбились… обмерзли.

— А много ли вас?

— Не много, не много, восемнадцатеро всего, восемнадцатеро, — говорил за окном, заикаясь и щелкая зубами, очевидно совсем перезябший человек.

— Некуда мне вас пустить, вся изба и так народом укладена.

— Пусти хоть малость обогреться!

— А кто же вы такие?

— Извозчики.

— Порожнем или с возами?

— С возами, родной, шкурье везем.

— Шкурье! шкурье везете, да в избу ночевать проситесь. Ну, люди на Руси настают! Пошли прочь!

— А что же им делать? — спросил приезжий, лежавший под медвежьею шубой на верхней лавке.

— Валить шкурье да спать под ним, вот что им делать, — отвечал хозяин и, ругнув еще хорошенько извозчиков, лег недвижимо на печь.

Проезжий из-под медвежьей шубы в тоне весьма энергического протеста выговаривал хозяину на жестокость, но тот не удостоил его замечания ни малейшим ответом. Зато вместо его откликнулся из дальнего угла небольшой рыженький человечек с острою, клином, бородкой.

— Не осуждайте, милостивый государь, хозяина, — заговорил он, — он это с практики берет и внушает правильно — со шкурьем безопасно.

— Да? — отозвался вопросительно проезжий из-под медвежьей шубы.

— Совершенно безопасно-с, и для них это лучше, что он их не пускает.

— Это почему?

— А потому, что они теперь из этого полезную практику для себя получили, а между тем если еще кто беспомощный добьется сюда, ему местечко будет.

— А кого теперь еще понесет черт? — молвила шуба.

— А ты слушай, — отозвался хозяин, — ты не болтай пустых слов. Разве супостат может сюда кого-нибудь прислать, где этакая святыня? Разве ты не видишь, что тут и Спасова икона и Богородичный лик.

— Это верно, — поддержал рыженький человечек. — Всякого спасенного человека не ефиоп ведет, а ангел руководствует.

— А вот я этого не видал, и как мне здесь очень скверно, то и не хочу верить, что меня сюда завел мой ангел, — отвечала словоохотливая шуба.

Хозяин только сердито сплюнул, а рыжачок добродушно молвил, что ангельский путь не всякому зрим и об этом только настоящий практик может получить понятие.

— Вы об этом говорите так, как будто сами вы имели такую практику, — проговорила шуба.

— Да-с, ее и имел.

— Что же это: вы видели, что ли, ангела, и он вас водил?

— Да-с, я его и видел, и он меня руководствовал.

— Что вы, шутите или смеетесь?

— Боже меня сохрани таким делом шутить!

— Так что же вы такое именно видели: как вам ангел являлся?

— Это, милостивый государь, целая большая история.

— А знаете ли, что тут уснуть решительно невозможно, и вы бы отлично сделали, если бы теперь рассказали нам эту историю.

— Извольте-с.

— Так рассказывайте, пожалуйста: мы вас слушаем. Но только что же вам там на коленях стоять, вы идите сюда к нам, авось как-нибудь потеснимся и усядемся вместе.

— Нет-с, на этом благодарю-с! Зачем вас стеснять, да и к тому же повесть, которую я пред вами поведу, пристойнее на коленях стоя сказывать, потому что это дело весьма священное и даже страшное.

— Ну как хотите, только скорее сказывайте, как вы могли видеть ангела и что он вам сделал?

— Извольте-с, я начинаю.

Глава вторая

— Я, как несомненно можете по мне видеть, человек совсем незначительный, я более ничего, как мужик, и воспитание свое получил по состоянию, самое деревенское. Я не здешний, а дальний, рукомеслом я каменщик, а рожден в старой русской вере. По сиротству моему я сызмальства пошел со своими земляками в отходные работы и работал в разных местах, но все при одной артели, у нашего же крестьянина Луки Кирилова. Этот Лука Кирилов жив по сии дни: он у нас самый первый рядчик. Хозяйство у него было стародавнее, еще от отцов заведено, и он его не расточил, а приумножил и создал себе житницу велику и обильну, но был и есть человек прекрасный и не обидчик. И уж зато куда-куда мы с ним не ходили? Кажется, всю Россию изошли, и нигде я лучше и степеннее его хозяина не видал. И жили мы при нем в самой тихой патриархии, он у нас был и рядчик и по промыслу и по вере наставник. Путь свой на работах мы проходили с ним точно иудеи в своих странствиях пустынных с Моисеем, даже скинию свою при себе имели и никогда с нею не расставались: то есть имели при

себе свое «Божие благословение». Лука Кирилов страстно любил иконописную святыню, и были у него, милостивые государи, иконы всё самые пречудные, письма самого искусного, древнего, либо настоящего греческого, либо первых новгородских или строгановских изографов. Икона против иконы лучше сияли не столько окладами, как остротою и плавностью предивного художества. Такой возвышенности я уже после нигде не видел!



Ангел Златые власы

И что были за во имя разные и Деисусы, и нерукотворенный Спас с омоченными власы, и преподобные, и мученики, и апостолы, а всего дивнее многоличные иконы с деяниями, каковые, например, Индикт, праздники, Страшный суд, Святцы, Соборы, Отечество, Шестоднев, Целебник, Седмица с предстоящими; Троица с Авраамлиим поклонением у дуба Мамврийского и, одним словом, всего этого благолепия не изрещи, и таких икон нынче уже нигде не напишут, ни в Москве, ни в Петербурге, ни в Палихове; а о Греции и говорить нечего, так как там эта наука давно затеряна. Любили мы все эту свою святыню страстною любовью, и сообща пред нею святой елей теплили, и на артельный счет лошадь содержали и особую повозку, на которой везли это Божие благословение в двух больших коробьях всюду, куда сами шли. Особенно же были при нас две иконы, одна с греческих переводов старых московских царских мастеров: Пресвятая Владычица в саду молится, а пред ней все древеса кипарисы и олинфы до земли преклоняются; а другая ангел-хранитель, Строганова дела. Изрещи нельзя, что это было за искусство в сих обеих святынях! Глянешь на Владычицу, как пред ее чи-

стотою бездушные древеса преклонились, сердце тает и трепещет; глянешь на ангела… радость! Сей ангел воистину был что-то неописуемое. Лик у него, как сейчас вижу, самый светлобожественный и этакий скоро-помощный; взор умилен; ушки с тороцами, в знак повсеместного отвсюду слышания; одеянье горит, рясны златыми преиспещрено; доспех пернат, рамена препоясаны; на персях младенческий лик Эмануилев; в правой руке крест, в левой огнепалящий меч. Дивно! дивно!.. Власы на головке кудреваты и русы, с ушей повились и проведены волосок к волоску иголочкой. Крылья же пространны и белы как снег, а испод лазурь светлая, перо к перу, и в каждой бородке пера усик к усику. Глянешь на эти крылья, и где твой весь страх денется: молишься «осени», и сейчас весь стишаешь, и в душе станет мир. Вот эта была какая икона! И были-с эти два образа для нас все равно что для жидов их святая святых, чудным Веселиила художеством изукрашенная. Все те иконы, о которых я вперед сказал, мы в особой коробье на коне возили, а эти две даже и на воз не поставляли, а носили: Владычицу завсегда при себе Луки Кирилова хозяйка Михайлица, а ангелово изображение сам Лука на своей груди сохранял. Был у него такой для сей

иконы сделан парчовый кошель на темной пестряди и с пуговицей, а на передней стороне алый крест из настоящего штофу, а вверху пришит толстый зеленый шелковый шнур, чтобы вокруг шеи обвесть. И так икона в сем содержании у Луки на груди всюду, куда мы шли, впереди нас предходила, точно сам ангел нам предшествовал. Идем, бывало, с места на место, на новую работу степями, Лука Кирилов впереди всех нарезным сажнем вместо палочки помахивает, за ним на возу Михайлица с Богородичною иконой, а за ними мы все артелью выступаем, а тут в поле травы, цветы по лугам, инде стада пасутся, и свирец на свирели играет… то есть просто сердцу и уму восхищение! Все шло нам прекрасно, и дивная была нам в каждом деле удача: работы всегда находились хорошие; промежду собою у нас было согласие; от домашних приходили всё вести спокойные; и за все это благословляли мы предходящего нам ангела, и с пречудною его иконою, кажется, труднее бы чем с жизнию своею не могли расстаться.

Да и можно ли было думать, что мы как-нибудь, по какому ни есть случаю, сей нашей драгоценнейшей самой святыни лишимся? А между тем такое горе нас ожидало, и устроилось нам, как мы

после только уразумели, не людским коварством, а самого оного путеводителя нашего смотрением. Сам он возжелал себе оскорбления, дабы дать нам свято постичь скорбь и тою указать нам истинный путь, пред которым все, до сего часа исхоженные нами, пути были что дебрь темная и бесследная. Но позвольте узнать, занятна ли моя повесть и не напрасно ли я ею ваше внимание утруждаю?

— Нет, как же, как же: сделайте милость, продолжайте! — воскликнули мы, заинтересованные этим рассказом.

— Извольте-с, послушествую вам и, как сумею, начну излагать бывшие с нами дивные дивеса от ангела.

Глава третья

Пришли мы для больших работ под большой город, на большой текучей воде, на Днепре-реке, чтобы тут большой и ныне весьма славный каменный мост строить. Город стоит на правом, крутом берегу, а мы стали на левом, на луговом, на отложистом, и объявился пред нами весь чудный пеозаж: древние храмы, монастыри святые со многими святых мощами; сады густые и деревa таковые, как по старым книгам в заставках пишутся, то есть островерхие тополи. Глядишь на все это, а самого за сердце словно кто щипать станет, так прекрасно! Знаете, конечно, мы люди простые, но преизящество богозданной природы все же ощущаем.

И вот-с это место нам так жестоко полюбилось, что мы в тот же самый в первый день начали тут постройку себе временного жилища, сначала забили высокенькие сваечки, потому что место тут было низменное, возле самой воды, потом на тех сваях стали собирать горницу, и при ней чулан. В горнице поставили всю свою святыню, как надо, по отеческому закону: в протяженность одной стены складной иконостас раскинули в

три пояса, первый поклонный для больших икон, а выше два тябла для меньшеньких, и так возвели, как должно, лествицу до самого распятия, а ангела на аналогии положили, на котором Лука Кирилов Писание читал. Сам же Лука Кирилов с Михайлицей стали в чуланчике жить, а мы себе рядом казаромку огородили. На нас глядючи, то же самое начали себе строить и другие, которые пришли надолго работать, и вот стал у нас против великого основательного города свой легкий городок на сваях. Занялись мы работой, и пошло все как надо! деньги за расчет у англичан в конторе верные; здоровье Бог посылал такое, что во все лето ни одного больного не было, а Лукина Михайлица даже стала жаловаться, что сама, говорит, я не рада, какая у меня по всем частям полнота пошла. Особенно же нам, староверам, тут нравилось, что мы в тогдашнее время повсюду за свой обряд гонению подвергались, а тут нам была льгота: нет здесь ни городского начальства, ни уездного, ни попа; никого не зрим, и никто нашей религии не касается и не препятствует… Вволю молились: отработаем свои часы и соберемся в горницу, а тут уже вся святыня от многих лампад так сияет, что даже сердце разгорается. Лука Кирилов положит благословящий начал; а мы все

подхватим, да так и славим, что даже иной раз при тихой погоде далеко за слободою слышно. И никому наша вера не мешала, а даже как будто еще многим по обычаю приходила и нравилась не только одним простым людям, которые к богочтительству по русскому образцу склонны, но и иноверам. Много из церковных, которые благочестивого нрава, а в церковь за реку ездить некогда, бывало, станут у нас под окнами и слушают и молиться начнут. Мы им этого снаружи не возбраняли: всех отогнать нельзя, потому даже и иностранцы, которые старым русским обрядом интересовались, не раз приходили наше пение слушать и одобряли. Главный строитель из англичан, Яков Яковлевич, тот, бывало, даже с бумажкой под окном стоять приходил и все норовил, чтобы на ноту наше гласование замечать, и потом, бывало, ходит по работам, а сам все про себя в нашем роде гудет: «Богосподь и явися нам», но только все это у него, разумеется, выходило на другой штыль, потому что этого пения, расположенного по крюкам, новою западною нотою в совершенстве уловить невозможно. Англичане, чести им приписать, сами люди обстоятельные и набожные, и они нас очень любили и за хороших людей почитали и хвалили. Одним словом, при-

вел нас Господень ангел в доброе место и открыл нам все сердца людей и весь пеозаж природы.

И сему-то подобным мирственным духом, как я вам представил, жили мы без малого яко три года. Спорилося нам все, изливались на нас все успехи точно из Амалфеева рога, как вдруг узрели мы, что есть посреди нас два сосуда избрания Божия к нашему наказанию. Один из таковых был ковач Марой, а другой счетчик Пимен Иванов. Марой был совсем простец, даже неграмотный, что по старообрядчеству даже редкость, но он был человек особенный: видом неуклюж, наподобие вельблуда, и недрист как кабан — одна пазуха в полтора обхвата, а лоб весь заросший крутою космой и точно мраволев старый, а середь головы на маковке гуменцо простригал. Речь он имел тупую и невразумительную, все шавкал губами, и ум у него был тугой и для всего столь нескладный, что он даже заучить на память молитв не умел, а только все, бывало, одно какое-нибудь слово твердисловит, но был на предбудущее прозорлив, и имел дар вещевать, и мог сбывчивые намеки подавать. Пимен же, напротив того, был человек щаповатый: любил держать себя очень форсисто и говорил с таким хитрым извитием слов, что удивляться надо было его речи; но зато

характер имел легкий и увлекательный. Марой был пожилой человек, за семьдесят лет, а Пимен средовек и изящен: имел волосы курчавые, посредине пробор; брови кохловатые, лицо с подрумяночкой, словом, велиар. Вот в сих двух сосудах и забродила вдруг оцетность терпкого пития, которое надлежало нам испить.

Глава четвертая

Мост, который мы строили на восьми гранитных быках, уже высоко над водой возрос, и в лето четвертого года мы стали на те столбы железные цепи закладывать. Только тут было вышла маленькая задержка: стали мы разбирать эти звенья и пригонять по меркам к каждой лунке стальные заклепы, как оказалось, что многие болты длинны и отсекать их надо, а каждый тот болт, — по-аглицки штанга стальная, и деланы они все в Англии, — отлит из крепчайшей стали и толщины в руку рослого человека.

Нагревать этих болтов было нельзя, потому что тем сталь отпускается, а пилить ее никакой инструмент не брал: но на все на это наш Марой ковач изымел вдруг такое средство, что облепит это место, где надо отсечь, густою колоникой из тележного колеса с песковым жвиром, да и сунет всю эту штуку в снег, и еще вокруг солью осыпет, и вертит и крутит; а потом оттуда ее сразу выхватит, да на горячее ковало, и как треснет балдой, так, как восковую свечу, будто ножницами и отстрижет. Англичане все и немцы приходили на это хитрое Мароево умудрение смотрели, и

глядят, глядят, да вдруг рассмеются и заговорят сначала промеж себя по-своему, а потом на нашем языке скажут:

— Так, русс! Твой молодец; твой карош физик понимай!

А какой там «физик» мог понимать Марой: он о науке никакого и понятия не имел, а произвел просто, как его Господь умудрил. А наш Пимен Иванов и пошел об этом бахвалить. Значит, и пошло в обе стороны худо: одни всё причитали к науке, о которой тот наш Марой и помыслу не знал, а другие заговорили, что над нами-де видимая Божия благодать творит дивеса, каких мы никогда и не зрели. И эта последняя вещь была для нас горше первыя. Я вам докладывал, что Пимен Иванов был слабый человек и любострастец, а теперь объясню, зачем мы его, однако, в своей артели содержали; он у нас ездил в город за провизией, закупал какие надо покупки; мы его посылали на почту паспорты и деньги ко дворам отправлять, и назад новые паспорты он отбирал. Вообще, вот всю этакую справу чинил, и, по правде сказать, был он нам человек в этом роде нужный и даже очень полезный. Настоящий степенный старовер, разумеется, всегда подобной суеты чуждается и от общения с чиновниками бе-

жит, ибо от них мы, кроме досаждения, ничего не видели, но Пимен рад суете, и у него на том берегу в городе завелось самое изобильное знакомство: и торговцы, и господа, до которых ему по артельным делам бывали касательства, все его знали и почитали его за первого у нас человека. Мы этому случаю, разумеется, посмеивались, а он страсть как был охоч с господами чаи пить да велеречить: те его нашим старшиною величают, а он только улыбается да по нутру свою бороду расстилает. Одним словом сказать, пустоша! И занесло этого нашего Пимена к одному немаловажному лицу, у которого была жена из наших мест родом, такая была тоже словесница, и начиталась она про нас каких-то новых книг, в которых неизвестно нам, что про нас писано, и вдруг, не знаю с чего-то, ей пришло на ум, что она очень староверов любит. Вот ведь удивительное дело: к чему она избралась сосудом! Ну любит нас и любит, и всегда, как наш Пимен за чем к ее мужу придет, она его сейчас непременно сажает чай пить, а тот тому и рад, и разовьет пред ней свои свитки.

Та своим бабьим языком суеречит, что вы-де староверцы и такие-то и вот этакие-то, святые, праведные, приснoблаженные, а наш велиар очи разоце раскосит, головушку набок, бороду

маслит, а голосом сластит:

— Как же, государыня. Мы-де отеческий закон блюдем, мы и такие-то, мы и вот этакие-то правила содержим и друг друга за чистотою обычая смотрим, и, словом, говорит ей все такое, что совсем к разговору с мирскою женщиной не принадлежащее. А меж тем та, представьте, интересуется.

— Я слыхала, — говорит, — что к вам Божие благословение видимо, — говорит, — проявляется.

А тот сейчас и подхватывает:

— Как же, — отвечает, — матушка, проявляется; весьма зримо проявляется.

— Видимо?

— Видимо, — говорит, — государыня, видимо. Вот еще на сих днях наш один человек могучую сталь как паутину щипал.

Барынька так и всплеснула ручонками.

— Ах, — говорит, — как интересно! ах, я ужасно люблю чудеса и верю в них! Знаете, — говорит, — прикажите вы, пожалуйста, своим староверам, чтоб они помолились, чтобы мне Бог дочь дал. У меня есть два сына, но мне непременно хочется одну дочь. Можно это?

— Можно-с, — отвечает Пимен, — отчего же-с; очень можно! Только, — говорит, — в таковых

случаях надо всегда, чтоб от вас жертвенный елей теплился.

Та с великим своим удовольствием дает ему на масло десять рублей, а он деньги в карман и говорит:

— Хорошо-с, будьте благонадежны, я повелю.

Нам об этом Пимен, разумеется, ничего не сказывает, а у барыни родится дочь.

Фу! та так и зашумела, еще после родов обмогнуться не успела, как зовет нашего пустошу и чествует его, словно бы он сам был тот чудотворец, а он и это приемлет. Вот ведь до чего осуетится человек, и омрачнеет ум его, и оледенеют чувства. Через год у госпожи опять до нашего Бога просьба, чтобы муж ей дачу на лето нанял, — и опять все ей по ее желанию делается, а Пимену все на свещи да на елей жертвы, а он эти жертвы куда надо, на наш бок не переплавляя, пристраивает. И дивеса действительно деялись непонятные: был у этой госпожи старший сын в училище, и был он первый потаскун, и ленивый нетяг, и ничему не учился, но как пришло дело к экзамену, она шлет за Пименом и дает ему заказ помолиться, чтоб ее сына в другой класс перевели. Пимен говорит:

— Дело трудное; надо мне будет всех своих на

всю ночь на молитву согнать и до утра со свещами вопиять.

А та ни за что не стоит; тридцать рублей ему вручила, только молитесь! И что же вы думаете? Выходит такое счастие этому ее блудяге-сыну, что переводят его в высший класс. Барыня мало от радости с ума не сошла, что за ласки такие наш Бог ей делает! Заказ за заказом стала давать Пимену, и он ей уже выхлопотал у Бога и здоровья, и наследство, и мужу чин большой, и орденов столько, что все на груди не вмещались, так один он в кармане, говорят, носил. Диво, да и только, а мы всё ничего не знаем. Но настал час всему этому обличиться и перемениться одним дивесам на другие.

Глава пятая

Замутилось что-то в одном жидовском городе той губернии по торговой части у жидов. Не скажу вам наверное, деньги ли они неправильные имели или какой беспошлинный торг производили, но только надо было это начальству раскрыть, а тут награда предвиделась велемощная. Вот барынька и шлет за нашим Пименом и говорит:

— Пимен Иванович, вот вам двадцать рублей на свечи и на масло; велите своим как можно усерднее молиться, чтобы в эту командировку моего мужа послали.

Тому какое горе! Он уже разохотился эту елейную подать-то собирать и отвечает:

— Хорошо, государыня, я повелю.

— Да чтоб они хорошенько, — говорит, — молились, потому мне это очень нужно!

— Смеют ли же они, государыня, у меня плохо молиться, когда я приказываю, — заспокоил ее Пимен, — я их голодом запощу, пока не вымолят, — взял деньги да и был таков, а барину в ту же ночь желанное его супругою назначение сделано.

Ну уже тут ей так от этой благодати в лоб

вступило, что она недовольна сделалась нашей молитвой, а возжелала непременно сама нашей святыне пославословить.

Говорит она об этом Пимену, а он струсил, потому знал, что наши ее до своей святыни не допустят; но барыня не отстает.

— Я, — говорит, — как вы хотите, сегодня же пред вечером возьму лодку и к вам с сыном приеду.

Пимен ее уговаривал, что лучше, говорит, мы сами помолитвим; у нас есть такой ангел-хранитель, вы ему на елей пожертвуйте, а мы ему супруга вашего и доверим сохранять.

— Ах, прекрасно, — отвечает, — прекрасно; я очень рада, что есть такой ангел; вот ему на масло, и зажгите пред ним непременно три лампады, а я приеду посмотреть.

Пимену плохо пристигло, он и пришел, да и ну нам виноватиться, что так-де и так, я, говорит, ей, еллинке гадостной, не перечил, когда она желала, потому как муж ее нам человек нужный, и насказал нам с три короба, а всего, что он делал, все-таки не высловил. Ну, сколь нам было это ни неприятно, но делать было нечего; мы поскорее свои иконы со стен поснимали да попрятали в коробьи, а из коробей кое-какие заменные заставки,

что содержали страха ради чиновничьего нашествия, в тяблы поставили и ждем гостейку. Она и приехала; такая-то расфуфыренная, что страх; широкими да долгими своими ометами так и метет и все на те наши заменные образа в лорнетку смотрит и спрашивает: «Скажите, пожалуйста, который же тут чудотворный ангел?» Мы уже не знаем, как ее и отбить от такого разговора:

— У нас, — говорим, — такового ангела нет.

И как она ни добивалась и Пимену выговаривала, но мы ей ангела не показали и скорее ее чаем повели поить и какими имели закусками угощать.

Страшно она нам не понравилась, и Бог знает почему: вид у нее был какой-то оттолкновенный, даром что она будто красивою почиталась. Высокая, знаете, этакая цыбастая, тоненькая, как сойга, и бровеносная.

— Вам этакая красота не нравится? — перебила рассказчика медвежья шуба.

— Помилуйте, да что же в змиевидности может нравиться? — отвечал он.

— У вас, что же, почитается красотою, чтобы женщина на кочку была похожа?

— Кочку! — повторил, улыбнувшись и не обижаясь, рассказчик. — Для чего же вы так

полагаете? У нас в русском настоящем понятии насчет женского сложения соблюдается свой тип, который, по-нашему, гораздо нынешнего легкомыслия соответственнее, а совсем не то, что кочка. Мы длинных цыбов, точно, не уважаем, а любим, чтобы женщина стояла не на долгих ножках, да на крепоньких, чтоб она не путалась, а как шарок всюду каталась и поспевала, а цыбастенькая побежит да спотыкнется. Змиевидная тонина у нас тоже не уважается, а требуется, чтобы женщина была из себя понедристее и с пазушкой, потому оно хотя это и не так фигурно, да зато материнство в ней обозначается, лобочки в нашей настоящей чисто русской женской породе хоть потельнее, помясистее, а зато в этом мягком лобочке веселости и привета больше. То же и насчет носика: у наших носики не горбылем, а все будто пипочкой, но этакая пипочка, она, как вам угодно, в семейном быту гораздо благоуветливее, чем сухой, гордый нос. А особливо бровь, бровь в лице вид открывает, и потому надо, чтобы бровочки у женщины не супились, а были пооткрытнее, дужкою, ибо к таковой женщине и заговорить человеку повадливее, и совсем она иное на всякого, к дому располагающее впечатление имеет. Но нынешний вкус, разумеется, от

этого доброго типа отстал и одобряет в женском поле воздушную эфемерность, но только это совершенно напрасно. Однако позвольте, я вижу, мы уже не про то заговорили. Я лучше продолжать буду.

Наш Пимен, как суетившийся человек, видит, что мы, проводив гостью, стали на нее критику произносить, и говорит:

— Чего вы? она добрая.

А мы отвечаем: какая, мол, она добрая, когда у нее добра в обличье нет, но Бог там с нею: какая она есть, такая и будь, мы уже рады были, что ее выпроводили, и взялись скорей ладаном курить, чтоб ее и духом у нас не пахло.

После сего мы вымели от гостюшкиных следков горенку; заменные образа опять на их место за перегородку в коробья уклали, а оттуда достали свои настоящие иконы; разместили их по тяблам, как было по-старому, покропили их святою водой; положили начал и пошли каждый куда ему следовало на ночной покой, но только бог весть отчего и зачем всем что-то в ту ночь не спалось, и было как будто жутко и неспокойно.

Глава шестая

Утром пошли мы все на работу и делаем свое дело, а Луки Кирилова нет. Это, судя по его аккуратности, было удивительно, но еще удивительнее мне показалось, что приходит он часу в восьмом весь бледный и расстроенный.

Зная, что он человек с обладанием и пустым скорбям не любил поддаваться, я и обратил на это внимание и спрашиваю: «Что такое с тобою, Лука Кирилов?» А он говорит: «После скажу».

Но я тогда, по молодости моей, страсть как был любопытен, и к тому же у меня вдруг откуда-то взялось предчувствие, что это что-нибудь недоброе по вере; а я веру чтил и невером никогда не был.

А потому не мог я этого долго терпеть и под каким ни есть предлогом покинул работу и побежал домой; думаю: пока никого дома нет, распытаю я что-нибудь у Михайлицы. Хоша ей Лука Кирилов и не открывался, но она его, при всей своей простоте, все-таки как-то проницала, а таиться от меня она не станет, потому что я был с детства сиротою и у них вместо сына возрос, и она мне была все равно как второродительница.

Вот-с я ударяюсь к ней, а она, гляжу, сидит на крылечке в старом шушуне наопашку, а сама вся как больная, печальная и этакая зеленоватая.

— Что вы, — говорю, — второродительница, на таком месте усевшись?

А она отвечает:

— А где же мне, Марочка, притулиться?

Меня зовут Марк Александров; но она, по своим материнским чувствам ко мне, Марочкой меня звала.

«Что это, думаю себе, она за пустяки такие мне говорит, что ей негде притулиться?»

— А зачем же, — говорю, — вы в чуланчике у себя не ляжете?

— Нельзя, — говорит, — Марочка, там в большой горнице дед Марой молится.

«Ага! вот, — думаю, — так и есть, что что-нибудь по вере сталось», а тетка Михайлица и начинает:

— Ты ведь, Марочка, небось ничего, дитя, не знаешь, что у нас тут в ночи сталось?

— Нет, мол, второродительница, не знаю.

— Ах, страсти!

— Расскажите же скорее, второродительница.

— Ах, не знаю как, можно ли это рассказать?

— Отчего же, — говорю, — не скажете: разве я вам какой чужой, а не вместо сына?

— Знаю, родной мой, — отвечает, — что ты мне вместо сына, ну только я на себя не надеюсь, чтоб я могла тебе это как надо высловить, потому что глупа я и бесталанна, а вот погоди — дядя после шабаша придет, он тебе небось все расскажет.

Но я никак не мог, чтобы дождаться, и пристал к ней: скажи да скажи мне сейчас, в чем все происшествие.

А она, гляжу, все моргает, моргает глазами, и все у нее глаза делаются полны слез, и она их вдруг грудным платком обмахнула и тихо мне шепчет:

— У нас, дитя, сею ночью ангел-хранитель сошел.

Меня от всего этого открытия в трепет бросило.

— Говорите, — прошу, — скорее: как это диво сталося и кто были оного дивозрители?

А она отвечает:

— Дивеса, дитя, были непостижные, а дивозрителей никого, кроме меня, не было, потому что случилось все это в самый глухой полунощный час, и одна я не спала.

И рассказала она мне, милостивые государи, такую повесть:

— Уснув, — говорит, — помолившись, не помню я сколько спала, но только вдруг вижу во сне по-

жар, большой пожар: будто у нас все погорело, и река золу несет да в завертах около быков крутит и в глубь глотает, сосет. — А самой насчет себя Михайлице кажется, будто она, выскочив в одной ветхой срачице, вся в дырьях, и стоит у самой воды, а против нее, на том берегу стремит высокий красный столб, а на том столбе небольшой белый петух и все крыльями машет. Михайлица будто и говорит: «Кто ты такой?» — потому что чувствиями ей далося знать, что эта птица что-то предвозвещает. А петелок этот вдруг будто человеческим голосом возгласил: «Аминь», и сник, и его уже нет, а стала вокруг Михайлицы тишь и такое в воздухе тощение, что Михайлице страшно сделалось и продохнуть нечем, и она проснулась и лежит, а сама слышит, что под дверями у них барашек заблеял. И слышно ей по голосу, что это самый молодой барашек, с которого еще родимое руно не тронуто. Прозвенел он чистым серебряным голосочком «бя-я-я», и вдруг уже чует Михайлица, что он по молебной горнице ходит, копытками-то этак по половицам чок-чок-чок частенько перебирает и все будто кого ищет. Михайлица и рассуждает: «Господи Исусе Христе! что это такое: овец у нас во всей нашей пришлой слободе нет и ягниться нечему,

а откуда же это молозиво к нам забежало?» И в ту пору стренулася: «Да и как, мол, он в избу попал? Ведь это, значит, мы во вчерашней суете забыли со двора двери запереть: слава Богу, — думает, — что это еще агнец вскочил, а не пес со двора ко святыне забрался». Да и ну с этим Луку будить: «Кирилыч, — кличет, — Кирилыч! Прокинься, голубчик, скорее, у нас дверь отворена, и какое-с молозиво в избу вскочило», а Лука Кирилов, как на сей грех, мертвым сном объят спит. Как его Михайлица ни будит, никак не добудится: мычит он, а ничего не высловит. Что Михайлица еще жестче трясет и двизает, то он только громче мычит. Михайлица его и стала просить, что «ты, мол, имя-то Исусово вспомяни», но только что она сама это имя выговорила, как в горнице кто-то завизжит, а Лука в ту же минуту сорвался с кроватки и бросился было вперед, но его вдруг посреди горницы как будто медяна стена отшибла. «Дуй, баба, огонь! Дуй скорее огонь!» — кричит он Михайлице, а сам ни с места. Та запалила свечечку и выбегает, а он бледнолиц, как осужденный насмертник, и дрожит так, что не только гаплик на шее ходит, а даже остегны на ногах трясутся. Баба опять до него: «Кормилец, — говорит, — что это с тобой?» А он ей только показывает перстом,

что там, где ангел был, пустое место, а сам ангел у Луки вскрай ног на полу лежит.

Лука Кирилов сейчас к деду Марою и говорит: так и так, вот что моя баба видела и что у нас сделалось, поди посмотри. Марой пришел и стал на коленях перед лежачим на полу ангелом и долго стоял над ним недвижимо, как измрамран нагробник, а потом, подняв руку, почесал остриженное гуменцо на маковке и тихо молвил:

— Принесите сюда двенадцать чистых плинф нового обожженного кирпича.

Лука Кирилов сейчас это принес, а Марой осмотрел плинфы и видит, что все они чисты, прямо из огненного горна, и велел Луке класть их одна на другую, и возвели они таким способом столб, накрыли его чистою ширинкой, вознесли на него икону, и потом Марой, положив земной поклон, возгласил:

— Ангел Господень, да пролиются стопы твоя аможе хощеши!

И только что он эти слова проговорил, как вдруг в двери стук-стук-стук, и незнакомый голос зовет:

— Эй вы, раскольники: кто у вас тут наболь-ший?

Лука Кирилов отворяет дверь и видит, стоит

солдат с медалью.

Лука спрашивает: какого ему надо набольшего? А он отвечает:

— Того самого, — говорит, — что к барыне ходил, которого Пименом звать.

Ну, Лука сейчас бабу за Пименом послал, а сам спрашивает: что такое за дело? на что его в ночи по Пимена послали?

Солдат говорит:

— Доподлинно не знаю, а слышно, что-то там с барином жиды неловкое дело устроили.

А что такое именно, рассказать не может.

— Слыхал-де, — говорит, — как будто барин их запечатал, а они его запечатлели.

Но как это они друг друга запечатали, ничего вразумительно рассказать не может.

Тем временем подошел и Пимен, и сам, как жид, то туда, то сюда вертит глазами: видно, сам не знает, что сказать. А Лука говорит:

— Что же ты, шпилман ты этакий, стал, ступай теперь производи свое шпилманство в окончание!

Они вдвоем с солдатом сели в лодку и поехали.

Через час ворочается наш Пимен и ботвит будто бодр, а видно, что ему жестоце не по себе.

Лука его и допрашивает:

— Говори, — говорит, — говори лучше, ветрогон, все по откровенности, что ты там такое наделал?

А он говорит:

— Ничего.

Ну так и осталось будто ничего, а совсем было не ничего.

Глава седьмая

С барином, за которого наш Пимен молитвовал, преудивительная штука совершилась. Он, как я вам докладывал, поехал в жидовский город и приехал туда поздно ночью, когда никто о нем не думал, да прямо все до одной лавки и опечатал, и дал знать полиции, что завтра утром с ревизией пойдет. Жиды это, разумеется, сейчас узнали и сейчас же ночью к нему, просить его, чтобы на сделку, знать, того незаконного товара у них пропасть было. Пришли они и суют этому барину сразу десять тысяч рублей. Он говорит: «Я не могу, я большой чиновник, доверием облечен и взяток не беру»; а жиды промеж себя гыр-гыр-гыр, да ему пятнадцать. Он опять: «Не могу»; они двадцать. Он: «Что же вы, — говорит, — не понимаете, что ли, что я не могу, я уже полиции дал знать, чтобы завтра вместе идти ревизовать». А они опять гыр-гыр, да и говорят:

— Ази-язи, васе сиятельство, то зи ничего зи, что вы дали знать в полицию, мы вам вот даем зи двадцать пять тысяч, а вы зи только дайте нам до утра вашу печатку и лозитесь себе спокойно поцивать: нам ничего больше не нужно.

Барин подумал, подумал: хотя он и большим лицом себя почитал, а, видно, и у больших лиц сердце не камень, взял двадцать пять тысяч, а им дал свою печать, которою печатовал, и сам лег спать. Жидки, разумеется, ночью все, что надо было, из своих склепов повытаскали и опять их тою же самою печатью запечатали, и барин еще спит, а они уже у него в передней горгочат. Ну, он их впустил; они благодарят и говорят:

— А зи теперь зи, васе высокоблагородие, пожалуйте с ревизией.

Ну, а он этого как будто не слышит, а говорит:

— Давайте же скорее мою печать.

А жиды говорят:

— А давайте зи наши деньги.

Барин: «Что? как?» А те на своем стали:

— Мы зи, — говорят, — деньги под залог оставляли.

Тот опять:

— Как под залог?

— А как зи, — говорят, — мы под залог.

— Врете, — говорит, — вы подлецы этакие, христопродавцы, вы мне совсем те деньги отдали.

А они друг друга поталкивают и смеются.

— Гёршту, — говорят, — слышь, мы будто совсем дали… Гм, гм! Ай-вай: рази мы мозем быть

такие глупые и совсем как мужики без политику, чтобы такому большому лицу хабара давать? («Хабар» по-ихнему взятка.)

Ну-с, чего лучше этой истории можете себе вообразить? Господину бы этому, разумеется, отдать деньги, да и дело с концом, а он еще покапризничал, потому что жаль расстаться. Наступило утро; вся торговля в городе заперта; люди ходят, дивуются; полиция требует печати, а жидки орут: «Ай-вай, ну что это такое за государственное правление! Это высокое начальство нас разорить желают». Гвалт ужасный! Барин запершись сидит и до обеда чуть ума не решился, а к вечеру зовет тех хитрых жидков и говорит: «Ну, берите, проклятые, свои деньги, только отдайте мне мою печать!» А те уже не хотят, говорят: «А зи как же это можно! Мы весь город целый день не торговали: теперь нам с вашего благородия надо пятьдесят тысяч». Видите, что пошло! А жидки грозят: «Если нынче, — говорят, — пятьдесят тысяч не дадите, завтра еще двадцатью пятью тысячами больше будет стоить!» Барин всю ночь не спал, а к утру опять шлет за жидами, и все им деньги, которые с них взял, назад им отдал, и еще на двадцать пять тысяч вексель написал, и прошел кое-как с ревизией; ничего, разумеется,

не нашел, да поскорее назад, да к жене, и пред нею и рвет и мечет: где двадцать пять тысяч взять, чтоб у жидов вексель выкупить? «Нужно, — говорит, — твою приданую деревнишку продать», а та говорит: «Ни за что на свете: я к ней привязана». Он говорит: «Это ты виновата, ты мне эту посылку с какими-то раскольниками вымолила и уверяла, что их ангел мне поможет, а он между тем вот как мне славно помог». А она отвечает: «Что ты, — говорит, — сам виноват, зачем был глуп и тех жидов не арестовал да не объявил, что они у тебя печать украли, а между прочим, — говорит, — это ничего: ты только покоряйся мне, а уж я дело поправлю, и за твою нерассудительность другие заплатят». И вдруг, на кого там случилось, крикнула-гаркнула: «Сейчас, живо, — говорит, — съездить за Днепр и привезть мне раскольницкого старосту». Ну, посол, разумеется, пошел и привез нашего Пимена, а барыня ему прямо без обинячки: «Послушайте, — говорит, — я знаю, что вы умный человек и поймете, что мне нужно: с моим мужем случилась маленькая неприятность, его одни мерзавцы ограбили… Жиды… понимаете, и нам теперь непременно на сих же днях надо иметь двадцать пять тысяч, и мне их так скоро достать ровно бы негде; но

я пригласила вас и спокойна, потому что староверы люди умные и богатые и вам, как я сама уверилась, во всем сам Бог помогает, то вы мне, пожалуйста, дайте двадцать пять тысяч, а я, с своей стороны, зато всем дамам буду говорить о ваших чудотворных иконах, и вы увидите, сколько вы станете получать на воск и на масло». Без труда, чай, можете себе, милостивые государи, представить, что наш шпилман при этаком обороте восчувствовал? Не знаю уж какими словами, но только, верю я ему, он начал горячо ротитися и клятися, заверяя наше против такой суммы убожество, но она, эта обновленная Иродиада, и знать того не захотела. «Нет, да мне, — говорит, — хорошо известно, что раскольники богачи, и для вас двадцать пять тысяч это вздор. Моему отцу, когда он в Москве служил, староверы не один раз и не такие одолжения делали; а двадцать пять тысяч это пустяки». Пимен, разумеется, и тут попытался ей разъяснить, что то, мол, московские староверы, люди капитальные, а мы простые ни́вари чернорабочие, где же нам против москвичей отмогуществовать. Но она имела в себе, верно, хорошее московское научение и вдруг его осаждила: «Что вы, что вы, — говорит, — мне это рассказываете! Разве я не знаю, сколько у

вас чудотворных икон, и вы же мне сами ведь говорили, сколько вам со всей России на воск и на масло присылают? Нет, я и слышать не хочу; чтобы сейчас мне были деньги, а то мой муж нынче же к губернатору поедет и все расскажет, как вы молитесь и соблазняете, и вам скверно будет». Бедный Пимен как с крыльца не свалился; пришел домой, как я вам докладывал, и только одно слово твердит: «ничего», а сам весь красный, точно из бани, и все по углам ходил нос сморкал. Ну, Лука Кирилов его, наконец, малое дело немножечко допросился, только, разумеется, не все он ему открыл, а самую лишь ничтожность сущности обнаружил, как-то говорит: «с меня эта барыня требует, чтоб я у вас ей пять тысяч взаймы достал». Ну, Лука, разумеется, и за это на него расходился: «Ах ты, шпилман этакий, — говорит, — шпилман; нужно было тебе с ними знаться да еще сюда их водить! Что мы, богачи, что ли, какие, чтоб у нас такие деньги могли в сборе быть? Да и за что мы должны их дать? Да и где они?.. Как это заделывал, так и разделывайся, а нам пяти тысяч взять негде». С этим Лука Кирилов пошел в свою сторону на работу и пришел, как я вам доложил, бледный, вроде осужденного насмертника, потому что он, ночным событием

искушенный, предвкушал, что это повлияет на нас неприятностью; а Пимен себе пошел в другую сторону. Все мы видели, как он из камышей в лодочке выплыл и на ту сторону в город переправился, и теперь, когда Михайлица все это мне по порядку рассказала, как он о пяти тысячах кучился, я и домекнул так, что, верно, он ударился ту барыню умилостивлять. В таком размышлении я стою возле Михайлицы да думаю, не может ли для нас из этого чего вредного воспоследовать и не надо ли против сего могущего произойти зла какие-либо меры принять, как вдруг вижу, что все это предприятие уже поздно, потому что к берегу привалила большая ладья, и я за самыми плечами у себя услыхал шум многих голосов и, обернувшись, увидал несколько человек разных чиновников, примундиренных всяким подобием, и с ними немалое число жандармов и солдат. И не успели мы с Михайлицей, милостивые государи, глазом моргнуть, как все они мимо нас прямо в Лукину горницу повалили, а у двери двух часовых поставили с обнагощенными саблями. Михайлица стала на тех часовых метаться, не столько для того, чтоб ее пропустили, а чтобы постраждовать; они ее, разумеется, стали отталкивать, а она еще ярее кидается, и дошло у них

сражение до того, что один жандарм ее, наконец, больно зашиб, так что она с крыльца кубарем скатилась. А я ударился было за Лукою на мост, но гляжу, сам Лука уже навстречу мне бежит, а за ним вся наша артель, все вскрамолились, и кто с чем на работе был, кто с ломом, кто с мотыкою, все бегут свою святыню оберегать… Кои не все в лодку попали и не на чем им до бережка достигнуть, во всем платье, как стояли на работе, прямо с мосту в воду побросались и друг за дружкой в холодной волне плывут… Даже не поверите, ужасно стало, чем это кончится. Стражбы той приехало двадцать человек, и хотя все они в разных храбрых уборах, но наших более полусот, и все выспреннею горячею верой одушевленные, и все они плывут по воде, как тюленьки, и хоть их колотушкою по башкам бей, а они на берег к своей святыне достигают, и вдруг, как были все мокренькие, и пошли вперед, что твое камение живо и несокрушимое.

Глава восьмая

Теперь же вы извольте вспомнить, что когда мы с Михайлицей на крыльце разговаривали, в горнице находился на молитве дед Марой, и господа чиновники со сбирою своей там его застали. Он после и рассказывал, что как они вошли, сейчас дверь на захлопку и прямо кинулись к образам. Одни лампады гасят, а другие со стен рвут иконы да на полу накладывают, а на него кричат: «Ты поп?» Он говорит: «Нет, не поп». Они: «Кто же у вас поп?» А он отвечает: «У нас нет попа». А они: «Как нет попа! Как ты смеешь это говорить, что нет попа!» Тут Марой стал им было объяснять, что мы попа не имеем, да как он говорил-то скверно, шавкавил, так они, не разобравши в чем дело, да «связать, — говорят, — его, под арест!» Марой дался себя связать: хоша то ему ничего не стоило, что десятский солдат ему обрывочком руки опутал, но он стоит и, все это за веру приемля, смотрит, что далее будет. А чиновники тем временем зажгли свечи и ну иконы печатать: один печати накладывает, другие в описи пишут, а третьи буравами дыры сверлят, да на железный прут иконы как котёлки нанизывают. Марой на

все на это святотатственное бесчиние смотрит и плещами не тряхнет, потому что, рассуждает, что так, вероятно, это Богу изволися попустить такую дикость. Но в это-то время слышит дядя Марой, один жандарм вскрикнул, и за ним другой: дверь разлетелася, и тюленьки-то наши как вылезли из воды мокрые, так и прут в горницу. Да по счастию их впереди их очутился Лука Кирилов. Он сразу крикнул:

— Стой, Христов народушко, не дерзничайте! — а сам к чиновникам и, указывая на эти пронзенные прутом иконы, молвит: — Для чего же это вы, господа начальство, так святыню повреждаете? Если вы право имеете ее у нас отобрать, то мы власти не сопротивники — отбирайте; но для чего же редкое отеческое художество повреждать?

А этой Пименовой знакомой барыньки муж, он тут главнее всех был, как крикнет на дядю Луку:

— Цыть, мерзавец! еще рассуждать смеешь!

А Лука хоть и гордый был мужик, но смирил себя и тихо отвечает:

— Позвольте, ваше высокоблагородие, мы этот порядок знаем, у нас здесь в горнице есть полтораста икон, извольте вам по три рубля от иконы, и берите их, только предковского художества не повреждайте.

Барин оком сверкнул и громко крикнул:

— Прочь! — а шепотом шепнул: — Давай по сту рублей со штуки, иначе все выпеку.

Лука этакой силы денег дать и сообразить не мог и говорит:

— Бог с вами, если так: губите всё как хотите, а у нас таких денег нет.

А барин как завопиет излиха:

— Ах ты, козел бородатый, да как ты смел при нас о деньгах говорить? — и тут вдруг заметался, и все, что видел из божественных изображений, в скибы собрал, и на концы прутьев гайки наверну-ли и припечатывали, чтобы, значит, ни снять, ни обменить было невозможно. И все уже это было собрано и готово, они стали совсем выходить: сол-даты взяли набранные на болты скибы икон на плечи и понесли к лодкам, а Михайлица, которая тоже за народом в горницу пробралась, тем часом тихонько скрала с аналогия ангельскую икону и тащит ее под платком в чулан, да как руки-то у нее дрожат, она ее и выронила. Батюшки мои, как барин расходился, и звал нас и ворами-то и мошенниками, и говорит:

— Ага! вы, мошенники, хотели ее скрасть, чтоб она на болт не попала; ну так она же на него не попадет, а я ее вот как! — да, накоптивши сургуч-

ную палку, прямо как ткнет кипящею смолой с огнем в самый ангельский лик!

Милостивые государи, вы на меня не посетуйте, что я и пробовать не могу описать вам, что тут произошло, когда барин излил кипящую смоляную струю на лик ангела и еще, жестокий человек, поднял икону, чтобы похвастать, как нашел досадить нам. Помню только, что пресветлый лик этот божественный был красен и запечатлен, а из-под печати олифа, которая под огневою смолой самую малость сверху растаяла, струила вниз двумя потеками, как кровь в слезе растворенная…

Все мы ахнули и, закрыв руками глаза свои, пали ниц и застонали, как на пытке. И так мы развопились, что и темная ночь застала нас воющих и голосящих по своем запечатленном ангеле, и тут-то, в сей тьме и тишине, на разрушенной отчей святыне, пришла нам мысль: уследить, куда нашего хранителя денут, и поклялись мы скрасть его, хотя бы с опасностью жизни, и распечатлеть, а к исполнению сей решимости избрали меня да молодого паренька Левонтия. Этот Левонтий годами был еще сущий отрок, не более как семнадцати лет, но великотелесен, добр сердцем, богочтитель с детства своего и послушлив и бла-

гонравен, что твой ретив бел конь среброузден.

Лучшего сомудренника и содеятеля и желать нельзя было на такое опасное дело, как проследить и исхитить запечатленного ангела, ослепленное видение которого нам до немощи было непереносно.

Глава девятая

Не стану утруждать вас подробностями, как мы с моим сомудренником и содействителем, сквозь иглины уши лазучи, во все вникали, а буду прямо рассказывать о горести, которая овладела нами, когда мы узнали, что пробуравленные чиновниками иконы наши, как они были скибами на болты нанизаны, так их в консисторию в подвал и свалили, это уже дело пропащее и как в гроб погребенное, о них и думать было нечего. Приятно, однако, было то, что говорили, будто сам архиерей такой дикости сообразования не одобрил, а, напротив, сказал: «К чему это?» и даже за старое художество заступился и сказал: «Это древнее, это надо беречь!» Но вот что худо было, что не прошла беда от непочтения, как новая, еще большая, от сего почитателя возросла: сам этот архиерей, надо полагать, с нехудым, а именно с добрым вниманием взял нашего запечатленного ангела и долго его рассматривал, а потом отвел в сторону взгляд и говорит: «Смятенный вид! Как ужасно его изнеявствили! Не кладите, — говорит, — сей иконы в подвал, а поставьте ее у меня в алтаре на окне за жертвенником». Так слуги

архиереевы по его приказанию и исполнили, и я должен вам сказать, что такое внимание со стороны церковного иерарха нам было, с одной стороны, очень приятно, но с другой — мы видели, что всякое намерение наше выкрасть своего ангела стало невозможно. Оставалось другое средство: подкупить слуг архиереевых и с их помощию подменить икону иным в соответствие сей хитро написанным подобием. В этом тоже наши староверы не раз успевали, но для сего прежде всего нужен искусный и опытной руки изограф, который бы мог сделать на подмен икону в точности, а такового изографа мы в тех местах не предвидели. И напала на нас на всех с этих пор сугубая тоска, и пошла она по нас, как водный труд по закожью: в горнице, где одни славословия слышались, стали раздаваться одни вопления, и в не долгом же времени все мы развоплились даже до немощи и земли под собой от полных слезами очей не видим, а чрез то или не через это, только пошла у нас болезнь глаз, и стала она весь народ перебирать. Просто чего никогда не было, то теперь сделалось: нет меры что больных! Во всем рабочем народе пошел толк, что все это неспроста, а за староверского ангела: «его, — бают, — запечатлением ослепили,

а теперь все мы слепнем», и таким толкованием не мы одни, а все и церковные люди вскрамолились, и сколько хозяева-англичане ни привозили докторов, никто к ним не идет и лекарства не берет, а вопят одно:

— Принесите нам сюда запечатленного ангела, мы ему молебствовать хотим, и один он нас исцелит.

Англичанин Яков Яковлевич, в это дело вникнув, сам поехал к архиерею и говорит:

— Так и так, ваше преосвященство, вера дело великое, и кто как верит, тому так по вере дается: отпустите к нам на тот берег запечатленного ангела.

Но владыко сего не послушал и сказал:

— Сему не должно потворствовать.

Тогда нам это слово казалось быть жестокое, и мы архипастыря много суесловно осуждали, но впоследствии открылось нам, что все это велося не жестокостью, а Божиим смотрением.

Между тем знамения как бы не прекращались, и перст наказующий взыскал на том берегу самого главного всему этому делу виновника, самого Пимена, который после этой напасти от нас сбежал и вцерковился. Встречаю я его там один раз в городе, он мне и кланяется, ну и я ему

поклонился. А он и говорит:

— Согрешил я, брат Марк, придя с вами в разнобытие по вере.

А я отвечаю:

— Кому в какой вере быть — это дело Божие, а что ты бедного за сапоги продал, это, разумеется, нехорошо, и прости меня, а я тебя в том, как Аммос-пророк велит, братски обличаю.

Он при имени пророка так и задрожал.

— Не говори, — говорит, — мне про пророков: я сам помню Писание и чувствую, что «пророки мучат живущих на земле», и даже в том знамение имею, — и жалуется мне, что на днях он выкупался в реке и у него после того по всему телу пегота пошла, и расстегнул грудь да показывает, а на нем, и точно, пежинные пятна, как на пегом коне, с груди вверх на шею лезут.

Грешный человек, было у меня на уме сказать ему, что «Бог шельму метит», но только сдавил я это слово в устах и молвил:

— Что же, молись, — говорю, — и радуйся, что еще на сей земле так отитлован, авось на другом предстоятии чист будешь.

Он мне стал плакаться, сколь этим несчастен и чего лишается, если пегота на лицо пойдет, потому что сам губернатор, видя Пимена, когда

его к церкви присоединяли, будто много на его красоту радовался и сказал городскому голове, чтобы когда будут через город важные особы проезжать, то чтобы Пимена непременно вперед всех с серебряным блюдом выставлять. Ну, а пегого уж куда же выставить? Но, однако, что мне было эту его велиарскую суету и пустошество слушать, я завернулся, да и ушел.

И с тем мы с ним расстались. На нем его титла всё яснее обозначались, а у нас не умолкали другие знамения, в заключение коих, по осени, только что стал лед, как вдруг сделалась оттепель, весь этот лед разметало, и пошло наши постройки коверкать, и до того шли вреда за вредами, что вдруг один гранитный бык подмыло, и пучина поглотила все возведение многих лет, стоившее многих тысяч…

Поразило это самих наших хозяев англичан, и было тут к их старшему Якову Яковлевичу от кого-то слово, что дабы ото всего этого избавиться, надо нас, староверов, прогнать, но как он был человек благой души, то он этого слова не послушал, а, напротив, призвал меня и Луку Кирилова и говорит:

— Дайте мне, ребята, сами совет: не могу ли я чем-нибудь вам помочь и вас утешить?

Но мы отвечали, что доколе священный для нас лик ангела, везде нам предходившего, находится в огнесмольном запечатлении, мы ничем не можем утешиться и истлеваем от жалости.

— Что же, — говорит, — вы думаете делать?

— Думаем, мол, его со временем подменить и распечатлеть его чистый лик, безбожною чиновническою рукой опаленный.

— Да чем, — говорит, — он вам так дорог, и неужели другого такого же нельзя достать?

— Дорог он, — отвечаем, — нам потому, что он нас хранил, а другого достать нельзя, потому что он писан в твердые времена благочестивою рукой и освящен древним иереем по полному требнику Петра Могилы, а ныне у нас ни иереев, ни того требника нет.

— А как, — говорит, — вы его распечатлеете, когда у него все лицо сургучом выжжено?

— Ну, уж на этот счет, — отвечаем, — ваша милость, не беспокойтесь: нам только бы его в свои руки достичь, а то он, наш хранитель, за себя постоит: он не торговых мастеров, а настоящего Строганова дела, а что Строгановская, что костромская олифа так варены, что и огневого клейма не боятся и до нежных вап смолы не допустят.

— Вы в этом уверены?

— Уверены-с: эта олифа крепкая, как сама старая русская вера.

Он тут ругнул кого знал, что этакого художества беречь не умеют, и руки нам подал, и еще раз сказал:

— Ну так не горюйте же: я вам помощник, и мы вашего ангела достанем. Надолго ли он вам нужен?

— Нет, — говорим, — на небольшое время.

— Ну так я скажу, что хочу на вашего запечатленного ангела богатую золотую ризу сделать, и как мне его дадут, мы его тут и подменим. Я завтра же за это возьмусь.

Мы благодарим, но говорим:

— Только ни завтра, ни послезавтра за это, сударь, не беритесь.

Он говорит:

— Это почему так?

А мы отвечаем:

— Потому, мол, сударь, что нам прежде всего надо иметь на подмен икону такую, чтоб она как две капли воды на настоящую походила, а таковых мастеров здесь нет, да и нигде вблизи не отыщется.

— Пустяки, — говорит, — я сам из города худож-

ника привезу; он не только копии, а и портреты великолепно пишет.

— Нет-с, — отвечаем, — вы этого не извольте делать, потому что, во-первых, через этого светского художника может ненадлежащая молва пойти, а во-вторых, живописец такого дела исполнить не может.

Англичанин не верит, а я выступил и разъясняю ему всю разницу: что ноне, мол, у светских художников не то искусство: у них краски масляные, а там вапы на яйце растворенные и нежные, в живописи письмо мазаное, чтобы только на даль натурально показывало, а тут письмо плавкое и на самую близь явственно; да и светскому художнику, говорю, и в переводе самого рисунка не потрафить, потому что они изучены представлять то, что в теле земного, животолюбивого человека содержится, а в священной русской иконописи изображается тип лица небожительный, насчет коего материальный человек даже истового воображения иметь не может.

Он этим заинтересовался и спрашивает:

— А где же, — говорит, — есть такие мастера, что еще этот особенный тип понимают?

— Очень, — докладываю, — они нынче редки (да и в то время они совсем жили под строгим

сокрытием). Есть, — говорю, — в слободе Мстере один мастер Хохлов, да уже он человек очень древних лет, его в дальний путь везти нельзя; а в Палихове есть два человека, так те тоже вряд ли поедут, да и к тому же, — говорю, — нам ни мстерские, ни палиховские мастера и не годятся.

— Это опять почему? — пытает.

— А потому, — ответствую, — что у них пошиб не тот: у мстерских рисуночек головастенек и письмо мутно, а у палиховских тон бирюзист, все голубинкой отдает.

— Так как же, — говорит, — быть?

— Сам, — говорю, — не знаю. Наслышан я, что есть еще в Москве хороший мастер Силачев: и он по всей России между нашими именит, но он больше к новгородским и к царским московским письмам потрафляет, а наша икона строгановского рисунка, самых светлых и рясных вап, так нам потрафить может один мастер Севастьян с понизовья, но он страстный странствователь: по всей России ходит, староверам починку работает, и где его искать — неизвестно.

Англичанин с удовольствием все эти мои доклады выслушал и улыбнулся, а потом отвечает:

— Довольно дивные, — говорит, — вы люди, и как послушаешь вас, так даже приятно делается,

как вы это все, что до вашей части касается, хорошо знаете и даже искусства можете постигать.

— Отчего же, — говорю, — сударь, искусства не постигать: это дело художество Божественное, и у нас есть таковые любители из самых простых мужичков, что не только все школы, в чем, например, одна от другой отличаются в письмах: устюжские или новгородские, московские или вологодские, сибирские либо строгановские, а даже в одной и той же школе известных старых мастеров русских рукомесло одно от другого без ошибки отличают.

— Может ли, — говорит, — это быть?

— Все равно, — отвечаю, — как вы одного человека от другого письменный почерк пера распознаете, так и они: сейчас взглянут и видят, кто изображал: Кузьма, Андрей или Прокофий.

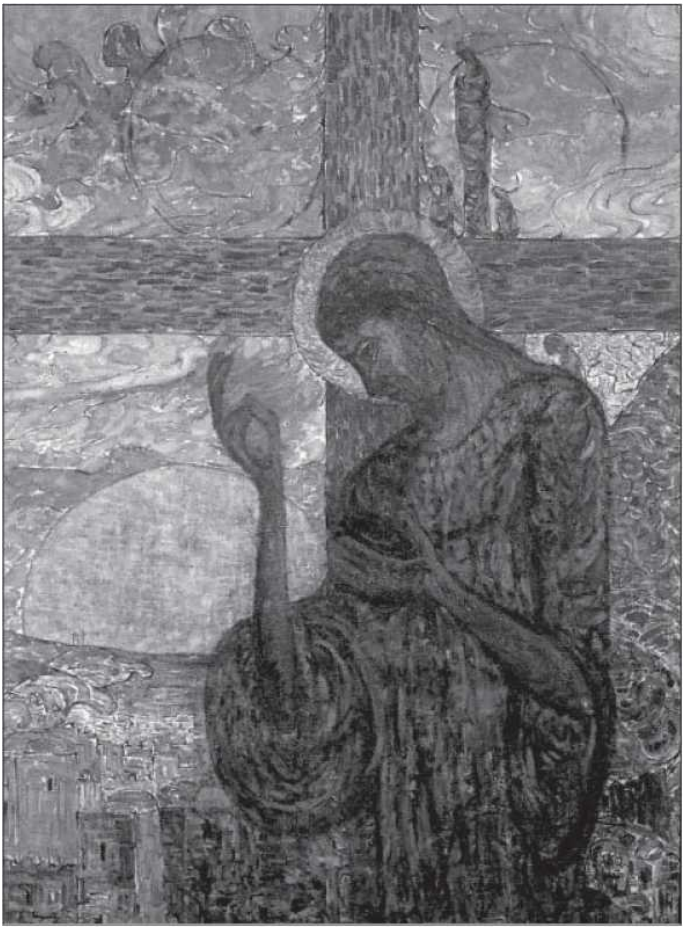

— По каким приметам?

— А есть, — говорю, — разница в приеме как перевода рисунка, так и в плави, в пробелах, лицевых движках и в оживке.

Он все слушает; а я ему рассказываю, что знал про ушаковское писание, и про рублевское, и про древнейшего русского художника Парамшина, коего рукомесла иконы наши благочестивые цари и князья в благословение детям дарствовали и в духовных своих наказывали им те иконы блюсти паче зеницы ока.

Англичанин сейчас выхватил свою записную книжку и спрашивает: повторить, как художника имя и где его работы можно видеть? А я отвечаю:

— Напрасно, сударь, станете отыскивать: нигде их памяти не осталось.

— Где же они делись?

— А не знаю, — говорю, — на чубуки ли повертели или немцам на табак променяли.

— Это, — говорит, — быть не может.

— Напротив, — отвечаю, — вполне статочно и примеры тому есть: в Риме у папы в Ватикане створы стоят, что наши русские изографы, Андрей, Сергей да Никита, в тринадцатом веке писали. Многоличная миниатюра сия, мол, столь

удивительна, что даже, говорят, величайшие иностранные художники, глядя на нее, в восторг приходили от чудного дела.

— А как она в Рим попала?

— Петр Первый иностранному монаху подарил, а тот продал.

Англичанин улыбнулся и задумался, и потом тихо молвит, что у них будто в Англии всякая картинка из рода в род сохраняется и тем сама явствует, кто от какого родословия происходит.

— Ну, а у нас, — говорю, — верно, другое образование, и с предковскими преданиями связь рассыпана, дабы все казалось обновленнее, как будто и весь род русский только вчера наседка под крапивой вывела.

— А если таковая, — говорит, — ваша образованная невежественность, так отчего же, в которых любовь к родному сохранилась, не позаботитесь поддержать своего природного художества?

— Некем, — отвечаю, — нам его, милостивый государь, поддерживать, потому что в новых школах художества повсеместное растление чувства развито и суете ум повинуется. Высокого вдохновения тип утрачен, а все с земного вземлется и земною страстию дышит. Наши новейшие художники начали с того, что архистратига Михаила

с князя Потемкина Таврического стали изображать, а теперь уже того достигают, что Христа Спаса жидовином пишут. Чего же еще от таких людей ожидать? Их необрезанные сердца, может быть, еще и не то изобразят и велят за божество почитать: в Египте же и быка и лук красноперый богом чтили; но только уже мы богам чуждым не поклонимся и жидово лицо за Спасов лик не примем, а даже изображения эти, сколь бы они ни были искусны, за студодейное невежество почитаем и отвращаемся от него, поелику есть отчее предание, «что развлечение очес разоряет чистоту разума, яко водомет поврежденный погубляет воду».

Я сим кончил и замолчал, а англичанин говорит:

— Продолжай: мне нравится, как ты рассуждаешь.

Я отвечаю:

— Я уже все кончил, — а он говорит:

— Нет, ты расскажи мне еще, что вы по своему понятию за вдохновенное изображение понимаете?

Вопрос, милостивые государи, для простого человека довольно затруднительный, но я, нечего делать, начал и рассказал, как писано в Новего-

роде звездное небо, а потом стал излагать про киевское изображение в Софийском храме, где по сторонам бога Саваофа стоят седмь крылатых архистратигов, на Потемкина, разумеется, не похожих; а на порогах сени пророки и праотцы; ниже ступенью Моисей со скрижалию; еще ниже Аарон в митре и с жезлом прозябшим; на других ступенях царь Давид в венце, Исаия-пророк с хартией, Иезекииль с затворенными вратами, Даниил с камнем, и вокруг сих предстоятелей, указующих путь на небо, изображены дарования, коими сего славного пути человек достигать может, как-то: книга с семью печатями — дар премудрости, седмисвещный подсвечник — дар разума; седмь очес — дар совета; седмь трубных рогов — дар крепости; десная рука посреди седми звезд — дар видения; седмь курильниц — дар благочестия; седмь молоний — дар страха Божия. «Вот, — говорю, — таковое изображение гореносно!»

А англичанин отвечает:

— Прости меня, любезный: я тебя не понимаю, почему ты это почитаешь гореносным?

— А потому, мол, что таковое изображение явственно душе говорит, что христианину надлежит молить и жаждать, дабы от земли к

неизреченной славе Бога вознестись.

— Да ведь это же, — говорит, — всякий из Писания и из молитв может уразуметь.

— Ну, никак нет, — ответствую, — Писание не всякому дано разуметь, а неразумевающему и в молитве бывает затмение: иной слышит глашение о «великия и богатыя милости» и сейчас полагает, что это о деньгах, и с алчностию кланяется. А когда он зрит пред собою изображенную небесную славу, то он помышляет вышний проспект жизненности и понимает, как надо этой цели достигать, потому что тут оно все просто и вразумительно: вымоли человек первее всего душе своей дар страха Божия, она сейчас и пойдет облегченная со ступени на ступень, с каждым шагом усвояя себе преизбытки вышних даров, и в те поры человеку и деньги и вся слава земная при молитве кажутся не иначе как мерзость пред Господом.

Тут англичанин встает с места и весело говорит:

— А вы же, чудаки, чего себе молите?

— Мы, — отвечаю, — молим христианския кончины живота и доброго ответа на страшном судилище.

Он улыбнулся и вдруг дернул за золотистый

шнурок зеленую занавесь, а за тою занавесью у него сидит в кресле его жена англичанка и пред свечою на длинных спицах вязанье делает. Она была прекрасная барыня, благоуветливая, и хотя не много по-нашему говорила, но все понимала, и, верно, хотелось ей наш разговор с ее мужем о религии слышать.

И что же вы думаете? Как отдернулась эта занавеса, что ее скрывала, она сейчас встает, будто содрогаясь, и идет, милушка, ко мне с Лукою, обе ручки нам, мужикам, протягивает, а в глазах у нее блещут слезки, и жмет нам руки, а сама говорит:

— Добри люди, добри русски люди!

Мы с Лукою за это ее доброе слово у нее обе ручки поцеловали, а она к нашим мужичьим головам свои губки приложила.

Рассказчик остановился и, закрыв рукавом глаза, тихонько отер их и молвил шепотом: «Трогательная женщина!» и затем, оправясь, продолжал снова:

— По таким своим ласковым поступкам и начала она, эта англичанка, говорить что-то такое своему мужу по-ихнему, нам непонятно, но только слышно по голосу, что, верно, за нас просит. И англичанин — знать, приятна ему эта доброта в жене — глядит на нее, ажно весь гордостию сияет,

и все жену по головке гладит, да этак, как голубь, гурчит по-своему: «гут, гут», или как там по-ихнему иначе говорится, но только видно, что он ее хвалит и в чем-то утверждает, и потом подошел к бюру, вынул две сотенных бумажки и говорит:

— Вот тебе, Лука, деньги: ступай ищи, где знаешь, какого вам нужно по вашей части искусного изографа, пусть он и вам что нужно сделает и жене моей в вашем роде напишет — она хочет такую икону сыну дать, а на все хлопоты и расходы вот это вам моя жена деньги дает.

А она сквозь слез улыбается и частит:

— Ни-ни-ни: это он, а я особая, — да с этим словом порх за дверь и несет оттуда в руках третью сотенную.

— Муж, — говорит, — мне на платье дарил, а я платья не хочу, а вам жертвую.

Мы, разумеется, стали отказываться, но она о том и слышать не хочет и сама убежала, а он говорит:

— Нет, — говорит, — не смейте ей отказывать и берите, что она дает, — и сам отвернулся и говорит: — и ступайте, чудаки, вон!

Но мы этим изгнанием, разумеется, нимало не обиделись, потому что хоть он, этот англичанин, от нас отвернулся, но видели мы, что он

это сделал ради того, дабы скрыть, что он сам растрогался.

Так-то нас, милостивые государи, свои притоманные люди обессудили, а аглицкая национальность утешила и дала в душу рвение, как бы точно мы баню пакибытия восприяли!

Теперь далее отсюда, милостивые государи, зачинается преполовение моей повести, и я вам вкратце изложу: как я, взяв своего среброуздого Левонтия, пошел по изографа, и какие мы места исходили, каких людей видели, какие новые дивеса нам объявились, и что, наконец, мы нашли, и что потеряли, и с чем возвратилися.

Глава десятая

В путь шествующему человеку первое дело сопутник; с умным и добрым товарищем и холод и голод легче, а мне это благо было даровано в том чудном отроке Левонтии. Мы с ним отправились пешком, имея при себе котомочки и достаточную сумму, а для охраны оной и своей жизни имели при себе старую короткую саблю с широким обушком, коя у нас всегда береглась для опасного случая. Совершали мы путь свой вроде торговых людей, где как попало вымышляя надобности, для коих будто бы следуем, а сами всё, разумеется, высматривали свое дело. С самого первоначала мы побывали в Клинцах и в Злынке, потом наведались кое к кому из своих в Орле, но полезного результата себе никакого не получили: нигде хороших изографов не находили, и так достигли Москвы. Но что скажу: оле тебе, Москва! оле тебе, древлего русского общества преславная царица! не были мы, старые верители, и тобою утешены.

Не охота бы говорить, а нельзя премолчать, не тот мы дух на Москве встретили, которого жаждали. Обрели мы, что старина тут стоит уже не на добротолюбии и благочестии, а на едином

упрямстве, и, с каждым днем в сем все более и более убеждаясь, начали мы с Левонтием друг друга стыдиться, ибо видели оба то, что мирному последователю веры видеть оскорбительно: но, однако, сами себя стыдяся, мы о всем том друг другу молчали.

Изографы, разумеется, в Москве отыскались, и весьма искусные, но что в том пользы, когда все это люди не того духа, о каковом отеческие предания повествуют? Встарь благочестивые художники, принимаясь за священное художество, постились и молились и производили одинаково, что за большие деньги, что за малые, как того честь возвышенного дела требует. А эти каждый одному пишет рефтью, а другому нефтью, на краткое время, а не в долготу дней; грунта кладут меловые, слабые, а не лебастровые, и плавь леностно сразу наводят, не как встарь наводили до четырех и даже до пяти плавей жидкой, как вода, краскою, отчего получалась та дивная нежность, ныне недостижимая. И помимо неаккуратности в художестве, все они сами расслабевши, все друг пред другом величаются, а другого чтоб унизить ни во что вменяют; или еще того хуже, шайками совокупясь, сообща хитрейшие обманы делают, собираются по трактирам и тут вино пьют и свое

художество хвалят с кичливою надменностию, а другого рукомесло богохульно называют «адописным», а вокруг их всегда как воробьи за совами старьевщики, что разную иконописную старину из рук в руки перепущают, меняют, подменивают, подделывают доски, в трубах коптят, утлизну в них делают и червоточину; из меди разные створы по старому чеканному образцу отливают; амаль в ветхозаветном роде наводят; купели из тазов куют и на них старинные щипаные орлы, какие за Грозного времена были, выставляют и продают неопытным верителям за настоящую грозновскую купель, хотя тех купелей не счесть сколько по Руси ходит, и все это обман и ложь бессовестные. Словом сказать, все эти люди, как черные цыгане лошадьми, друг друга обманывают, так и они святынею, и все это при таком с оною обращении, что становится за них стыдно и видишь во всем этом один грех да соблазн и вере поношение. Кто привычку к сему бесстыдству усвоил, тому еще ничего, и из московских охотников многие этою нечестною меною даже интересуются и хвалятся: что-де тот-то того-то так вот Деисусом надул, а этот этого вон как Николою огрел, или каким подлым манером поддельную Владычицу еще подсунул: и все это им заростно,

и друг пред другом один против другого лучше нарохтятся, как Божьим благословением неопытных верителей морочить, но нам с Левой, как мы были простые деревенские богочтители, все это в той степени непереносно показалось, что мы оба даже заскучали и напал на нас страх.

«Неужто же, — думаем, — такова она к этому времени стала, наша злосчастная старая вера?» Но и я это думаю, и он, вижу, то же самое в скорбном сердце содержит, а друг другу того не открываем, а только замечаю я, что мой отрок все ищет уединенного места.

Вот я раз гляжу на него, а сам думаю: «Как бы он в смущении чего недолжного не надумал?» — да и говорю:

— Что ты, Левонтий, будто чем закручинился?

А он отвечает:

— Нет, — говорит, — дядя, ничего: это я так.

— Пойдем же, мол, на Боженинову улицу в Эриванский трактир изографов подговаривать. Ноне туда два обещали прийти и древних икон принести. Я уже одну выменял, хочу ноне еще одну достать.

А Левонтий отвечает:

— Нет, сходи ты, дядюшка, один, а я не пойду.

— Отчего же, — говорю, — ты не пойдешь?

— А так, — отвечает, — мне ноне что-то не по себе.

Ну, я его раз не нужу и два не нужу, а на третий опять зову:

— Пойдем, Левонтьюшка, пойдем, молодчик.

А он умильно кланяется и просит:

— Нету, дядюшка, голубчик белый: позволь мне дома остаться.

— Да что же, мол, Лева, пошел ты мне в содеятели, а всё дома да дома сидишь. Этак не велика мне, голубчик, от тебя помощь.

А он:

— Ну родненький, ну батечка, ну Марк Александрыч, государь, не зови меня туда, где едят да пьют и нескладные речи о святыне говорят, а то меня соблазн обдержать может.

Это его было первое сознательное слово о своих чувствах, и оно меня в самое сердце поразило, но я с ним не стал спорить, а пошел один, и имел я в этот вечер большой разговор с двумя изографами и получил от них ужасное огорчение. Сказать страшно, что они со мною сделали! Один мне икону променял за сорок рублей и ушел, а другой говорит:

— Ты гляди, чел овече, этой иконе не покланяйся.

Я говорю:

— Почему?

А он отвечает:

— Потому что она адописная, — да с этим колупнул ногтем, а с уголка слой письма так и отскочил, и под ним на грунту чертик с хвостом нарисован! Он в другом месте сковырнул письмо, а там под низом опять чертик.

— Господи, — заплакал я, — да что же это такое?

— А то, — говорит, — что ты не ему, а мне закажи.

И увидал уже я тут ясно, что они одна шайка и норовят со мною нехорошо поступить, не по чести, и, покинув им икону, ушел от них с полными слез глазами, славя Бога, что не видал того мой Левонтий, вера которого находилась в борении. Но только подхожу домой, и вижу, в окнах нашей горенки, которую мы нанимали, свету нет, а между тем оттуда тонкое, нежное пение льется. Я сейчас узнал, что это поет приятный Левонтиев голос, и поет с таким чувством, что всякое слово будто в слезах купает. Вошел я тихонько, чтоб он не слыхал, стал у дверей и слушаю, как он Иосифов плач выводит:

Кому повем печаль мою,

Кого призову ко рыданию.

Стих этот, если его изволите знать, и без того столь жалостный, что его спокойно слушать невозможно, а Левонтий его поет да сам плачет и рыдает, что

Продаша мя мои братия!

И плачет, и плачет он, воспевая, как видит гроб своей матери, и зовет землю к воплению за братский грех!..

Слова эти всегда могут человека взволновать, а особенно меня в ту пору, как я только бежал от братогрызцев, они меня так растрогали, что я и сам захлипкал, а Левонтий, услыхав это, смолк и зовет меня:

— Дядя! а дядя!

— Что, — говорю, — добрый молодец?

— А знаешь ли ты, — говорит, — кто эта наша мать, про которую тут поется?

— Рахиль, — отвечаю.

— Нет, — говорит, — это в древности была Рахиль, а теперь это таинственно надо понимать.

— Как же, — спрашиваю, — таинственно?

— А так, — отвечает, — что это слово с преобразованием сказано.

— Ты, — говорю, — смотри, дитя: не опасно ли

ты умствуешь?

— Нет, — отвечает, — я это в сердце моем чувствую, что крестует бо ся Спас нас ради того, что мы его едиными усты и единым сердцем не ищем.

Я еще пуще испугался, к чему он стремится, и говорю:

— Знаешь что, Левонтьюшко: пойдем-ко мы отсюда скорее из Москвы в нижегородские земли, изографа Севастьяна поищем, он ноне, я слышал, там ходит.

— Что же: пойдем, — отвечает, — здесь, на Москве, меня какой-то нужный дух больно нудит, а там леса, поветрие чище, и там, — говорит, — я слыхал, есть старец Памва, анахорит совсем беззавистный и безгневный, я бы его узреть хотел.

— Старец Памва, — отвечаю со строгостию, — господствующей церкви слуга, что нам на него смотреть?

— А что же, — говорит, — за беда, я для того и хотел бы его видеть, дабы внять, какова господствующей церкви благодать.

Я его пощунял, «какая там, говорю, благодать», а сам чувствую, что он меня правее, потому что он жаждет испытывать, а я чего не ведаю, то отвергаю, но упорствую на своем противлении и

говорю ему самые пустяки.

— Церковные, — говорю, — и на небо смотрят не с верою, а в Аристетилевы врата глядят и путь в море по звезде языческого бога Ремфана определяют; а ты с ними в одну точку смотреть захотел?

А Левонтий отвечает:

— Ты, дядя, баснишь: никакого бога Ремфана не было и нет, а вся единою премудростию создано.

Я от этого словно еще глупее стал и говорю:

— Церковные кофий пьют!

— А что за беда, — отвечает Левонтий, — кофий боб, он был Давиду-царю в дарах принесен.

— Откуда, — говорю, — ты это все знаешь?

— В книгах, — говорит, — читал.

— Ну так знай же, что в книгах не все писано.

— А что, — говорит, — там еще не написано?

— Что? что не написано? — А сам вовсе уже не знаю, что сказать, да брякнул ему:

— Церковные, — говорю, — зайцев едят, а заяц поганый.

— Не погань, — говорит, — Богом созданного, это грех.

— Как, — говорю, — не поганить зайца, когда он поганый, когда у него ослий склад и мужеженское естество и он рождает в человеке густую и

меланхолическую кровь?

Но Левонтий засмеялся и говорит:

— Спи, дядя, ты невегласы глаголешь!

Я, признаюсь вам, тогда еще ясно не разгадал, что такое в душе сего благодатного юноши делалось, но сам очень обрадовался, что он больше говорить не хочет, ибо я и сам понимал, что я в сердцах невесть что говорю, и умолк я и лежу да только думаю:

«Нет; это в нем такое сомнение от тоски стало, а вот завтра поднимемся и пойдем, так оно все в нем рассеется»; но про всякий же случай я себе на уме положил, что буду с ним некое время идти молча, дабы показать ему, что я как будто очень на него сержусь.

Но только в волевращном характере моем нет совсем этой крепости, чтобы притворяться сердитым, и мы скоро же опять начали с Левонтием говорить, но только не о божестве, потому что он был сильно против меня начитавшись, а об окрестности, к чему ежечасный предлог подавали виды огромных темных лесов, которыми шел путь наш. Обо всем этом своем московском разговоре с Левонтием я старался позабыть и решил наблюдать только одну осторожность, чтобы нам с ним как-нибудь не набежать на этого старца

Памву анахорита, которым Левонтий прельщался и о котором я сам слыхал от церковных людей непостижимые чудеса про его высокую жизнь.

«Но, — думаю себе, — чего тут много печалиться, уж если я от него бежать стану, так он же сам нас не обретет!»

И идем мы опять мирно и благополучно и, наконец, достигши известных пределов, добыли слух, что изограф Севастьян, точно, в здешних местах ходит, и пошли его искать из города в город, из села в село, и вот-вот, совсем по его свежему следу идем, совсем его достигаем, а никак не достигнем. Просто как сворные псы бежим, по двадцати, по тридцати верст переходы без отдыха делаем, а придем, говорят:

— Был он здесь, был, да вот-вот всего с час назад ушел!

Бросимся вслед, не настигаем!

И вот вдруг на одном таком переходе мы с Левонтием и заспорили: я говорю: «нам надо идти направо», а он спорит: «налево», и, наконец, чуть было меня не переспорил, но я на своем пути настоял. Но только шли мы, шли, и, наконец, вижу, не знаю куда зашли, и нет дальше ни тропы, ни следу.

Я говорю отроку:

— Пойдем, Лева, назад!

А он отвечает:

— Нет, не могу я, дядя, больше идти, — сил моих нет.

Я всхлопотался и говорю:

— Что тебе, дитятко?

А он отвечает:

— Разве, — говорит, — ты не видишь, меня отрясовица бьет?

И вижу, точно, весь он трясется, и глаза блуждают. И как все это, милостивые государи, случилось вдруг! Ни на что не жаловался, шел бодро и вдруг сел в леску на траву, а головку положил на избутелый пень и говорит:

— Ой, голова моя, голова! ай, горит моя голова огнем-пламенем! Не могу я идти; не могу больше шагу ступить! — а сам, бедняга, даже к земле клонится, падает.

А дело под вечер.

Ужасно я испугался, а пока мы тут подождали, не облегчит ли ему недуг, стала ночь; время осеннее, темное, место незнакомое, вокруг одни сосны и ели могучие, как аркефовы древеса, а отрок просто помирает. Что тут делать! Я ему со слезами говорю:

— Левушка, батюшка, поневольсь, авось до

ночлежка дойдем.

А он клонит головушку, как скошенный цветок, и словно во сне бредит:

— Не тронь меня, дядя Марко; не тронь и сам не бойся.

Я говорю:

— Помилуй, Лева, как не бояться в такой глуши непробудной.

А он говорит:

— Не сияй и бдяй сохранит.

Я думаю: «Господи! что это с ним такое?», а сам в страхе все-таки стал прислушиваться, и слышу, по лесу вдалеке что-то словно потрескивает… «Владыко многомилостиве! — думаю, — это, верно, зверь, и сейчас он нас растерзает!» И уже Левонтия не зову, потому что вижу, что он точно сам из себя куда-то излетел и витает, а только молюсь: «Ангеле Христов, соблюди нас в сей страшный час!» А трескот все ближе и ближе слышится, и вот-вот уже совсем подходит… Здесь я должен вам, господа, признаться в великой своей низости: так я оробел, что покинул больного Левонтия на том месте, где он лежал, да сам белки проворнее на дерево вскочил, вынул сабельку и сижу на суку да гляжу, что будет, а зубами, как пуганый волк, так и ляскаю… И вдруг-с замечаю

я во тьме, к которой глаз мой пригляделся, что из лесу выходит что-то поначалу совсем безвидное, — не разобрать, зверь или разбойник, но стал приглядываться и различаю, что и не зверь и не разбойник, а очень небольшой старичок в колпачке, и видно мне даже, что в поясу у него топор заткнут, а на спине большая вязанка дров, и вышел он на поляночку; подышал, подышал часто воздухом, точно со всех сторон поветрие собирал, и вдруг сбросил на землю вязанку и, точно почуяв человека, идет прямо к моему товарищу. Подошел, нагнулся, посмотрел в лицо и взял его за руку, да и говорит:

— Встань, брате!

И что же вы изволите думать? вижу я, поднял он Левонтия, и ведет прямо к своей вязаночке, и взвалил ее ему на плечи, и говорит:

— Понеси-ко за мною!

А Левонтий и понес.

Глава одиннадцатая

Можете себе, милостивые государи, представить, как я такого дива должен был испугаться! Откуда этот повелительный тихий старичок взялся, и как это мой Лева сейчас точно смерти был привержен и головы не мог поднять, и опять сейчас уже вязанку дров несет!

Я скорее соскочил с дерева, сабельку на бечеве за спину забросил, а сломал про всякий случай здоровую леторосль понадежнее, да за ними, и скоро их настиг и вижу: старичок впереди грядет, и как раз он точно такой же, как мне с первого взгляда показался: маленький и горбатенький; а бородка по сторонам клочочками, как мыльная пена белая, а за ним мой Левонтий идет, следом в след его ноги бодро попадает и на меня смотрит. Сколько я к нему ни заговаривал и рукою его ни трогал, он и внимания на меня не обратил, а все будто во сне идет.

Тогда я подбежал сбоку к старичку и говорю:

— Доброчестный человек!

А он отзывается:

— Что тебе?

— Куда ты нас ведешь?

— Я, — говорит, — никого никуда не веду, всех Господь ведет!

И с этим словом вдруг остановился: и я вижу, что пред нами низенькая стенка и ворота, а в воротах проделана малая дверка, и в эту дверку старичок начал стучаться и зовет:

— Брате Мирон! а брате Мирон!

А оттуда дерзый голос грубо отвечает:

— Опять ночью притащился. Ночуй в лесу. Не пущу!

Но старичок опять давай проситься, молить ласково:

— Впусти, брате!

Тот дерзый вдруг отчинил дверь, и вижу я: это человек тоже в таком же колпаке, как и старичок, но только суровый-пресуровый грубитель, и не успел старичок ноги перенести через порог, как он его так толкнул, что тот мало не обрушился и говорит:

— Спаси тебя Бог, брате мой, за твою услугу.

«Господи! — помышляю, — куда это мы попали», и вдруг как молонья меня осветила и поразила.

«Спасе премилосердый! — взгадал я, — да уж это не Памва ли безгневный! Так лучше же бы, — думаю, — я в дебри лесной погиб, или к зверю,

или к разбойнику в берлогу зашел, чем к нему под кров».

И чуть он ввел нас в маленькую какую-то хибарочку и зажег воску желтого свечу, я сейчас догадался, что мы действительно в лесном ските, и, не стерпев дальше, говорю:

— Прости, благочестивый человек, спрошу я тебя: гоже ли нам с товарищем оставаться здесь, куда ты привел нас?

А он отвечает:

— Вся Господня земля и благословенны вей живущие, — ложись, спи!

— Нет, позволь, — говорю, — тебе объявиться, ведь мы по старой вере.

— Все, — говорит, — уды единого тела Христова! Он всех соберет!

И с этим подвел нас к уголку, где у него на полу сделана скудная рогозина постелька, а в возглавии древесный кругляк соломкой прикрыт, и опять уже обоим нам молвит:

— Спите!

И что же? Левонтий мой, как послушенствующий отрок, сейчас и повалился, а я, свое опасение наблюдая, говорю:

— Прости, божий человек, еще одно вопрошение…

Он отвечает:

— Что вопрошать: Бог все знает.

— Нет, скажи, — говорю, — мне: как твое имя?

А он, как совсем бы ему не соответствовало, бабственною погудкою говорит:

— Зовут меня зовуткою, а величают уткою, — и с этими пустыми словами пополоз было со свечечкою в какой-то малый чулан, тесный, как дощатый гробик, но из-за стены на него тот дерзый вдруг опять закричал:

— Не смей огня жечь: келью сожжешь, по книжке днем намолишься, а теперь впотьмах молись!

— Не буду, — отвечает, — брате Мирон, не буду. Спаси тебя Бог!

И задул свечку.

Я шепчу:

— Отче! кто это на тебя так грубительно грозится?

А он отвечает:

— Это служка мой Мирон… добрый человек, он блюдет меня.

«Ну, шабаш! — думаю, — это анахорит Памва! Никто это другой, как он, и беззавистный и безгневный. Вот когда беда! обрящел он нас и теперь истлит нас, как гагрена жир; одно только оставалось, чтобы завтра рано на заре восхитить отсюда

Левонтия и бежать отсюда так, чтоб он не знал, где мы были». Держа этот план, я положил не спать и блюсти первый просвет, чтобы возбудить отрока и бежать.

А чтобы не заснуть и не проспать, лежу да твержу «Верую», как должно по-старому, и как протвержу раз, сейчас причитаю: «сия вера апостольская, сия вера кафолическая, сия вера вселенную утверди», и опять начинаю. Не знаю, сколько раз эту «Верую» прочел, чтобы не заснуть, но только много; а старичок все в своем гробе молится, и мне оттуда сквозь пазы тесин точно свет кажет, и видно, как он кланяется, а потом вдруг будто начал слышаться разговор, и какой… самый необъяснимый: будто вошел к старцу Левонтий, и они говорят о вере, но без слов, а так, смотрят друг на друга и понимают. И это долго мне так представлялось, я уже «Верую» позабыл твердить, а слушаю, как будто старец говорит отроку: «Поди очистись», а тот отвечает: «И очищусь». И теперь вам не скажу, все это было во сне или не во сне, но только я потом еще долго спал и, наконец, просыпаюсь и вижу: утро, совсем светло, и оный старец, хозяин наш, анахорит, сидит и свайкою лыковой лапоток на коленях ковыряет. Я стал в него всматриваться.

Ах, сколь хорош! ах, сколь духовен! Точно ангел предо мною сидит лапотки плетет, для простого себя миру явления.

Гляжу я на него и вижу, что и он на меня смотрит и улыбается, и говорит:

— Полно, Марк, спать, пора дело делать.

Я отзываюсь:

— Какое же, боготечный муж, мое дело? Или ты всё знаешь?

— Знаю, — говорит, — знаю. Когда же человек далекий путь без дела творит? Все, брате, все пути Господнего ищут. Помогай Господь твоему смирению, помогай!

— Какое же, — говорю, — святой человек, мое смирение? — ты смирен, а мое что за смирение в суете!

А он отвечает:

— Ах нет, брате, нет, я не смирен: я великий дерзостник, я себе в Небесном Царстве части желаю.

И вдруг, сознав сие преступление, сложил ручки и как малое дитя заплакал.

— Господи! — молится, — не прогневайся на меня за сию волевращность: пошли меня в преисподнейший ад и повели демонам меня мучить, как я того достоин!

«Ну, — думаю, — нет: слава Богу, это не Памва

прозорливый анахорит, а это просто какой-то умоповрежденный старец». Рассудил я так потому, что кто же в здравом уме Небесного Царства может отрицаться и молить, дабы послал его Господь на мучение демонам? Я этакого хотения во всю жизнь ни от кого не слыхал и, сочтя оное за безумие, отвратился от старцева плача, считая оный за скорбь демоноговейную. Но, наконец, рассуждаю: что же это я лежу, пора вставать, но только вдруг гляжу, отворяется дверь, и входит мой Левонтий, про которого я точно совсем позабыл. И как он вошел, сейчас старцу в ноги и говорит:

— Я, отче, все совершил: теперь благослови!

А старец посмотрел на него и отвечает:

— Мир ти: почий!

И мой отрок, гляжу, опять ему в землю поклонился и вышел, а анахорит опять стал свой лапоток плесть.

Тут я сразу вскочил и думаю:

«Нет; пойду скорее возьму Леву, и утечем отсюда без оглядки!» и с тем выхожу в малые сенички и вижу, что мой отрок лежит тут на дощаной скамье без возглавия навзничь и ручки на груди сложил.

Я, чтобы не подать ему виду тревоги, гласно

спрашиваю:

— Не знаешь ли ты, где я зачерпну себе воды, чтобы лицо умыть? — а шепотом шепчу ему: — Богом живым тебя заклинаю, скорее отсюда пойдем!

Но всматриваюсь в него и вижу, что Лева не дышит… Отошел!.. Умер!..

Взвыл я не своим голосом:

— Памва! отец Памва, ты убил моего отрока!

А Памва вышел потихоньку на порог и говорит с радостию:

— Улетел наш Лева!

Меня даже зло взяло.

— Да, — отвечаю сквозь слезы, — он улетел. Ты из него душу, как голубя из клетки, выпустил! — и, повергшись к ногам усопшего, стенал я и плакал над ним даже до вечера, когда пришли из монастырька иноки, спрятали его мощи, положили в гроб и понесли, так как он сим утром, пока я, нетяг, спал, к церкви присоединился.

Ни одного слова я более отцу Памве не сказал, да и что бы я мог ему сказать: согруби ему — он благословит, прибей его — он в землю поклонится, неодолим сей человек с таким смирением! Чего он устрашится, когда даже в ад сам просится? Нет: недаром я его трепетал и опасался, что

истлит он нас, как гагрена жир. Он и демонов-то всех своим смирением из ада разгонит или к Богу обратит! Они его станут мучить, а он будет просить: «жестче терзайте, ибо я того достоин». Нет, нет! Этого смирения и сатане не выдержать! он все руки об него обколотит, все когти обдерет и сам свое бессилие постигнет пред Содетелем, такую любовь создавшим, и устыдится его.

Так я себе и порешил, что сей старец с лапотком аду на погибель создан! и, всю ночь по лесу бродючи, не знаю отчего вдаль не иду, а все думаю:

«Как же он молится, каким образом и по каким книгам?»

И вспоминаю, что я не видал у него ни одного образа, окроме креста из палочек, лычком связанного, да не видал и толстых книг…

«Господи! — дерзаю рассужать, — если только в церкви два такие человека есть, то мы пропали, ибо сей весь любовью одушевлен».

И все я о нем думал и думал и вдруг перед утром начал жаждать хоть на минуту его пред отходом отсюда видения.

И только что я это помыслил, вдруг опять слышу, опять такой самый троскот, и отец Памва опять выходит с топором и с вязанкою дров и говорит:

— Что долго медлил? Поспешай Вавилон строить!

Мне это слово показалось очень горько, и я сказал:

— За что же ты меня, старче, таким словом упрекаешь: я никакого Вавилона не строю и от вавилонской мерзости особлюсь.

А он отвечает:

— Что есть Вавилон? столп кичения; не кичись правдою, а то ангел отступится.

Я говорю:

— Отче, знаешь ли, зачем я хожу?

И рассказал ему все наше горе. А он все слушал, слушал, и отвечает:

— Ангел тих, ангел кроток, во что ему повелит Господь, он в то и одеется; что ему укажет, то он сотворит. Вот ангел. Он в душе человечьей живет, суемудрием запечатлен, но любовь сокрушит печать…

И с тем, вижу, он удаляется от меня, а я отвратить глаз от него не могу и, преодолеть себя будучи не в состоянии, пал и вслед ему в землю поклонился, а поднимаю лицо и вижу, его уже нет, или за древа зашел, или… Господь знает куда делся.

Тут я стал перебирать в уме его слова, что такое:

«ангел в душе живет, но запечатлен, а любовь освободит его», да вдруг думаю: «А что если он сам ангел, и Бог повелит ему в ином виде явиться мне: я умру, как Левонтий!» Взгадав это, я, сам не помню, на каком-то пеньке переплыл через речечку и ударился бежать: шестьдесят верст без остановки ушел, все в страхе, думая, не ангела ли я это видел, и вдруг захожу в одно село и нахожу здесь изографа Севастьяна. Сразу мы с ним обо всем переговорили и положили, чтобы завтра же ехать, но поладили мы холодно и ехали еще холоднее. А почему? Раз, потому, что изограф Севастьян был человек задумчивый, а еще того более потому, что сам я не тот стал: витал в душе моей анахорит Памва, и уста шептали слова пророка Исаии, что «дух Божий в ноздрех человека сего».

Глава двенадцатая

Обратное подорожнє мы с изографом Севастьяном отбыли скоро и, прибыв к себе на постройку ночью, застали здесь все благополучно. Повидавшись с своими, мы сейчас же появились и англичанину Якову Яковлевичу. Тот, любопытный этакой, сейчас же поинтересовался изографа видеть и все ему на руки его смотрел да плещми пожимал, потому что руки у Севастьяна были большущие, как грабли, и черные, поелику и сам он был видом как цыган черен. Яков Яковлевич и говорит:

— Удивляюсь я, братец, как ты такими ручищами можешь рисовать?

А Севастьян отвечает:

— Отчего же? Чем мои руки несоответственны?

— Да тебе, — говорит, — что-нибудь мелкое ими не вывесть.

Тот спрашивает:

— Почему?

— А потому что гибкость состава перстов не позволит.

А Севастьян говорит:

— Это пустяки! Разве персты мои могут мне на что-нибудь позволять или не позволять? Я им господин, а они мне слуги и мне повинуются.

Англичанин улыбается.

— Значит, ты, — говорит, — нам запечатленного ангела подведешь?

— Отчего же, — отвечает, — я не из тех мастеров, которые дела боятся, а меня самого дело боится; так подведу, что и не отличите от настоящей.

— Хорошо, — молвил Яков Яковлевич, — мы немедля же станем стараться настоящую икону достать, а ты тем часом, чтоб уверить меня, докажи мне свое искусство: напиши ты моей жене икону в древнерусском роде, и такую, чтоб ей нравилась.

— Какое же во имя?

— А уж этого я, — говорит, — не знаю, что знаешь, то и напиши, это ей все равно, только чтобы нравилась.

Севастьян подумал и вопрошает:

— А о чем ваша супруга более Богу молится?

— Не знаю, — говорит, — друг мой; не знаю о чем, но я думаю, вернее всего о детях, чтоб из детей честные люди вышли.

Севастьян опять подумал и отвечает:

— Хорошо-с, я и под этот вкус потрафлю.

— Как же ты потрафишь?

— Так изображу, что будет созерцательно и усугублению молитвенного духа супруги вашей благоприятно.

Англичанин велел ему дать все удобства у себя на вышке, но только Севастьян не стал там работать, а сел у окошечка на чердачке над Луки Кирилова горенкой и начал свою акцию.

И что же он, государи мои, сделал, чего мы и вообразить не могли. Как шло дело о детях, то мы думали, что он изобразит Романа-чудотворца, коему молятся от неплодия, или избиение младенцев в Иерусалиме, что всегда матерям, потерявшим чад, бывает приятно, ибо там Рахиль с ними плачет о детях и не хочет утешиться; но сей мудрый изограф, сообразив, что у англичанки дети есть и она льет молитву не о даровании их, а об оправдании их нравственности, взял и совсем иное написал, к целям ее еще более соответственное. Избрал он для сего старенькую самую небольшую досточку пядницу, то есть в одну ручную пядь величины, и начал на ней талантствовать. Прежде всего он ее, разумеется, добре вылевкасил крепким казанским алебастром, так что стал этот левкас гладок и крепок, как слоновья кость, а потом разбил на ней четыре ровные

места и в каждом месте обозначил особливую малую икону, да еще их стеснил тем, что промежду них на олифе золотом каймы положил, и стал писать: в первом месте написал рождество Иоанна Предтечи, восемь фигур и новорожденное дитя, и палаты; во втором — рождество пресвятыя Владычицы Богородицы, шесть фигур и новорожденное дитя, и палаты; в третьем — Спасово пречистое рождество, и хлев, и ясли, и предстоящие Владычица и Иосиф, и припадшие боготечные волхвы, и Соломия-баба, и скот всяким подобием: волы, овцы, козы и ослы, и сухолапль-птица, жидам запрещенная, коя пишется в означении, что идет сие не от жидовства, а от божества, все создавшего. А в четвертом отделении рождение Николая Угодника, и опять тут и святой угодник в младенчестве, и палаты, и многие предстоящие. И что тут был за смысл, чтобы видеть пред собою воспитателей столь добрых чад, и что за художество, все фигурки ростом в булавочку, а вся их одушевленность видна и движение. В Богородичном рождестве, например, святая Анна, как по греческому подлиннику назначено, на одре лежит, пред нею девицы тимпанницы стоят, и одни держат дары, а иные солнечник, иные же свещи. Едина жена держит святую Анну

под плещи; Иоаким зрит в верхние палаты; баба Святую Богородицу омывает в купели до пояса: посторонь девица льет из сосуда воду в купель. Палаты все разведены по циркулю, верхняя призелень, а нижняя бокан, и в этой нижней палате сидит Иоаким и Анна на престоле, и Анна держит Пресвятую Богородицу, а вокруг между палат столбы каменные, запоны червленые, а ограда бела и вохряна… Дивно, дивно все это Севастьян изобразил, и в премельчайшем каждом личике все богозрительство выразил, и надписал образ «Доброчадие», и принес англичанам. Те глянули, стали разбирать, да и руки врозь, никогда, говорят, такой фантазии не ожидали и такой тонкости мелкоскопического письма не слыхивали, даже в мелкоскоп смотрят, и то никакой ошибки не находят, и дали они Севастьяну за икону двести рублей и говорят:

— Можешь ли ты еще мельче выразить?

Севастьян отвечает:

— Могу.

— Так скопируй мне, — говорит, — в перстень женин портрет.

Но Севастьян говорит:

— Нет, вот уж этого я не могу.

— А почему?

— А потому, — говорит, — что, во-первых, я этого искусства не пробовал, а повторительно, я не могу для него своего художества унизить, дабы отеческому осуждению не подпасть.

— Что за вздор такой!

— Никак нет, — отвечает, — это не вздор, а у нас есть отеческое постановление от благих времен, и в патриаршей грамоте подтверждается: «аще убо кто на таковое святое дело, еже есть иконное воображение, сподобится, то тому изрядного жительства изографу ничего, кроме святых икон, не писать!»

Яков Яковлевич говорит:

— А если я тебе пятьсот рублей дам за это?

— Хоть и пятьсот тысяч обещайте, все равно при вас они останутся.

Англичанин просиял и шутя говорит жене:

— Как это тебе нравится, что он твое лицо писать считает для себя за унижение?

А сам ей по-аглицки прибавляет: «Ох, мол, гут карахтер». Но только молвил в конце:

— Смотрите же, братцы, теперь мы беремся все дело шабашить, а у вас, я вижу, на все свои правила, так чтобы не было упущено или позабыто чего-нибудь такого, что всему помешать может.

Мы отвечаем, что ничего такого не предвидим.

— Ну так смотрите, — говорит, — я начинаю, — и он поехал ко владыке с просьбою, что хочет-де он поусердствовать, на запечатленном ангеле ризу позолотить и венец украсить. Владыко на это ему ни то ни се: ни отказывает, ни приказывает; а Яков Яковлевич не отстает и домотает; а мы уже ждем, что порох огня.

Глава тринадцатая

При сем позвольте вам, господа, напомнить, что с тех пор, как это дело началось, время прошло немало, и на дворе стояло Спасово рождество. Но вы не числите тамошнее рождество наравне со здешним: там время бывает с капризцем, и один раз справляет этот праздник по-зимнему, а в другой раз невесть по какому: дождит, мокнет; один день слегка морозцем постянет, а на другой опять растворит; реку то ледком засалит, то вспучит и несет крыги, как будто в весеннюю половодь… Одним словом, самое непостоянное время, и как по тамошнему месту зовется уже не погода, а просто халепа, так оно ей и пристало халепой быть.

В тот год, к коему рассказ мой клонит, непостоянство это было самое досадительное. Пока я вернулся с изографом, я не могу вам и перечислить, какое число раз наши то на зимнем, то на летнем положении себя поставляли. А время было, по работе глядя, самое горячее, потому что уже у нас все семь быков были готовы и с одного берега на другой цепи переносились. Хозяевам, разумеется, как можно скорее хотелось эти цепи соединить, чтобы на них к половодью хоть

какой-нибудь временный мостик подвесить для доставки материала, но это не удалось: только цепи перетянули, жамкнул такой морозище, что мостить нельзя. Так и осталось: цепи одни висят, а моста нет. Зато создал Бог другой мост: река стала, и наш англичанин поехал по льду за Днепр хлопотать о нашей иконе, и оттуда возвращается и говорит мне с Лукою:

— Завтра, — говорит, — ребята, ждите, я вам ваше сокровище привезу.

Господи, что только мы в эту пору почувствовали! Хотели было сначала таинствовать и одному изографу сказать, но утерпеть ли сердцу человечу! Вместо соблюдения тайности обегли мы всех своих, во все окна постучали и все друг к другу шепчем, да не знать чего бегаем от избы к избе, благо ночь светлая, превосходная, мороз по снегу самоцветным камнем сыпет, а в чистом небе Еспер-звезда горит.

Проведя в такой радостной беготне ночь, день мы встретили в том же восхищенном ожидании и с утра уже от своего изографа не отходим и не знаем, куда за ним его сапоги понести, потому что пришел час, когда все зависит от его художества. Что только он скажет подать или принести, мы во всякий след вдесятером летим и так усерд-

ствуем, что один другого с ног валим. Даже дед Марой до той поры бегал, что, зацепившись, каблук оторвал. Один только сам изограф спокоен, потому что ему эти дела было уже не впервые делать, и потому он несуетно себе все приготовлял: яйцо кваском развел, олифу осмотрел, приготовил левкасный холстик, старенькие досточки, какие подхожие к величине иконы, разложил, настроил острую пилку, как струну, в излучине из крепкого обода и сидит под окошечком, да какие предвидит нужными вапы пальцами в долони перетирает. А мы все вымылись в печи, понадевали чистые рубашки и стоим на бережку, смотрим на град убежища, откуда должен к нам светоносный гость пожаловать; а сердца так то затрепещут, то падают…

Ах, какие были мгновения, и длились они с ранней зари даже до вечера, и вдруг видим мы, что по льду от города англичаниновы сани несутся, и прямо к нам… По всем трепет прошел, шапку все под ноги бросили и молимся:

— Боже отец духовом и ангелом: пощади рабы твои!

И с этим моленьем упали ниц на снег и вперед жадно руки простираем, и вдруг слышим над собою англичанинов голос:

— Эй, вы! Староверы! Вот вам привез! — и подает узелок в белом платочке.

Лука принял узелок и замер: чувствует, что это что-то малое и легковесное! Раскрыл уголок платочка и видит: это одна басма с нашего ангела сорвана, а самой иконы нет.

Кинулись мы к англичанину и говорим ему с плачем:

— Обманули вашу милость, тут иконы нет, а одна басма серебряная с нее прислана.

Но англичанин уже не тот, что был к нам до сего времени: верно, досадило ему это долгое дело, и он крикнул на нас:

— Да что же вы всё путаете! Вы же сами говорили, что надо ризу выпросить, я ее и выпросил; а вы, верно, просто не знаете, что вам нужно!

Мы ему, видя, что он восклокотал, с осторожностью было начали объяснять, что нам икона нужна, чтобы подделок сделать, но он не стал нас более слушать, выгнал вон и одну милость показал, что велел изографа к нему послать. Пошел к нему изограф Севастьян, а он точно таким же манером и на него с клокотанием.

— Твои, — говорит, — мужики сами не знают, чего хотят: то просили ризу, говорили, что тебе только надо размеры да абрис снять, а теперь

ревут, что это им ни к чему не нужно; но я более вам ничего сделать не могу, потому что архиерей образа не дает. Подделывай скорее образ, обложим его ризой и отдадим, а старый мне секретарь выкрадет.

Но Севастьян-изограф, как человек рассудительный, обаял его мягкою речью и ответствует:

— Нет, — говорит, — ваша милость; наши мужички свое дело знают, и нам действительно подлинная икона вперед нужна. Это, — говорит, — только в обиду нам выдумано, что мы будто по переводам точно по трафаретам пишем. А у нас в подлиннике постановлен закон, но исполнение его дано свободному художеству. По подлиннику, например, повелено писать святого Зосиму или Герасима со львом, а не стеснена фантазия изографа, как при них того льва изобразить? Святого Неофита указано с птицею-голубем писать; Конона Градаря с цветком, Тимофея с ковчежцем, Георгия и Савву Стратилата с копьями, Фотия с корнавкой, а Кондрата с облаками, ибо он облака воспитывал, но всякий изограф волен это изобразить, как ему фантазия его художества позволит, и потому опять не могу я знать, как тот ангел писан, которого надо подменить.

Англичанин все это выслушал и выгнал Сева-

стьяна, как и нас, и нет от него никакого дальше решения, и сидим мы, милостивые государи, над рекою, яко враны на нырище, и не знаем, вполне ли отчаяваться или еще чего ожидать, но идти к англичанину уже не смеем, а к тому же и погода стала опять единохарактерна нам: спустилась ужасная оттепель, и засеял дождь, небо среди дня все яко дым коптильный, а ночи темнеющие, даже Еспер-звезда, которая в декабре с тверди небесной не сходит, и та скрылась и ни разу не выглянет… Тюрьма душевная, да и только! И таково наступило Спасово рождество, а в самый сочельник ударил гром, полил ливень, и льет, и льет без уставу два дни и три дни: снег весь смыло и в реку снесло, а на реке лед начал синеть да пучиться, и вдруг его в предпоследний день года всперло и понесло… Мчит его сверху и швыряет крыта на крыгу по мутной волне, у наших построек всю реку затерло: горой содит льдина на льдину, и прядают они и сами звенят, прости Господи, точно демоны… Как стоят постройки и этакое несподиванное теснение терпят, даже удивительно. Страшные миллионы могло разрушить, но нам не до того; потому что у нас изограф Севастьян, видя, что дела ему никакого нет, вскромолился — складает пожитки и

хочет в иные страны идти, и никак его удержать не можем.

Да не до того было и англичанину, потому что с ним за эту непогодь что-то такое поделалось, что он мало с ума не сошел: всё, говорят, ходил да у всех спрашивал: «Куда деться? Куда деваться?» И потом вдруг преодолел себя как-то, призывает Луку и говорит:

— Знаешь что, мужик: пойдем вашего ангела красть?

Лука отвечает:

— Согласен.

По Луки замечанию было так, что англичанин точно будто жаждал испытать опасных деяний и положил так, что поедет он завтра в монастырь к епископу, возьмет с собою изографа под видом злотаря и попросит ему икону ангела показать, дабы он мог с нее обстоятельный перевод снять будто для ризы; а между тем как можно лучше в нее вглядится и дома напишет с нее подделок. Затем, когда у настоящего злотаря риза будет готова, ее привезут к нам за реку, а Яков Яковлевич поедет опять в монастырь и скажет, что хочет архиерейское праздничное служение видеть, и войдет в алтарь, и станет в шинели в темном алтаре у жертвенника, где наша икона на окне

бережется, и скрадет ее под полу, и, отдав человеку шинель, якобы от жары, велит ее вынесть. А на дворе за церковью наш человек чтобы сейчас из той шинели икону взял и летел с нею сюда, на сей бок, и здесь изограф должен в продолжение времени, пока идет всенощная, старую икону со старой доски снять, а подделок вставить, ризой одеть и назад прислать, таким манером, чтобы Яков Яковлевич мог ее опять на окно поставить, как будто ничего не бывало.

— Что же-с? Мы, — говорим, — на все согласны!

— Только смотрите же, — говорит, — помните, что я стану на месте вора и хочу вам верить, что вы меня не выдадите.

Лука Кирилов отвечает:

— Мы, Яков Яковлевич, не того духа люди, чтоб обманывать благодетелей. Я возьму икону и вам обе назад принесу, и настоящую и подделок.

— Ну а если тебе что-нибудь помешает?

— Что же такое мне может помешать?

— Ну, вдруг ты умрешь или утонешь.

Лука думает: отчего бы, кажется, быть такому препятствию, а, впрочем, соображает, что действительно трафляется иногда и кладязь копающему обретать сокровище, а идущему на торг

встречать пса беснуема, и отвечает:

— На такой случай я, сударь, при вас такого своего человека оставлю, который, в случае моей неустойки, всю вину на себя примет и смерть претерпит, а не выдаст вас.

— А кто это такой человек, на которого ты так полагаешься?

— Ковач Марой, — отвечает Лука.

— Это старик?

— Да, он не молод.

— Но он, кажется, глуп?

— Нам, мол, его ум не надобен, но зато сей человек достойный дух имеет.

— Какой же, — говорит, — может быть дух у глупого человека?

— Дух, сударь, — ответствует Лука, — бывает не по разуму: дух иде же хощет дышит, и все равно что волос растет у одного долгий и роскошный, а у другого скудный.

Англичанин подумал и говорит:

— Хорошо, хорошо: это всё интересные ощущения. Ну, а как же он меня выручит, если я попадусь?

— А вот как, — отвечает Лука, — вы будете в церкви у окна стоять, а Марой станет под окном снаружи, и если я к концу службы с иконами не

явлюсь, то он стекло разобьет, и в окно полезет, и всю вину на себя примет.

Это англичанину очень понравилось.

— Любопытно, — говорит, — любопытно! А почему я должен этому вашему глупому человеку с духом верить, что он сам не убежит?

— Ну уж это, мол, дело взаймоверия.

— Взаймоверия, — повторяет. — Гм, гм, взаймоверия! Я за глупого мужика в каторгу, или он за меня под кнут? Гм, гм! Если он сдержит слово… под кнут… Это интересно.

Послали за Мароем и объяснили ему, в чем дело, а он и говорит:

— Ну так что же?

— А ты не убежишь? — говорит англичанин.

А Марой отвечает:

— Зачем?

— А чтобы тебя плетьми не били да в Сибирь не сослали.

А Марой говорит:

— Экося! — да больше и разговаривать не стал.

Англичанин так и радуется: весь ожил.

— Прелесть, — говорит, — как интересно.

Глава четырнадцатая

Сейчас же за этим переговором началась и акция. Навеслили мы наутро большой хозяйский баркас и перевезли англичанина на городской берег: он там сел с изографом Севастьяном в коляску и покатил в монастырь, а через час с небольшим, смотрим, бежит наш изограф, и в руках у него листок с переводом иконы.

Спрашиваем:

— Видел ли, родной наш, и можешь ли теперь подделок потрафить?

— Видел, — отвечает, — и потрафлю, только разве как бы малость чем живее не сделал, но это не беда, когда икона сюда придет, я тогда в одну минуту яркость цвета усмирю.

— Батюшка, — молим его, — порадей!

— Ничего, — отвечает, — порадею!

И как мы его привезли, он сейчас сел за работу, и к сумеркам у него на холстике поспел ангел, две капли воды как наш запечатленный, только красками как будто немножко свежее.

К вечеру и злотарь новый оклад прислал, потому он еще прежде был по басме заказан.

Наступал самый опасный час нашего воров-

ства.

Мы, разумеется, во всем изготовились и пред вечером помолились и ждем должного мгновения, и только что на том берегу в монастыре в первый колокол ко всенощной ударили, мы сели три человека в небольшую ладью: я, дед Марой да дядя Лука. Дед Марой захватил с собою топор, долото, лом и веревку, чтобы больше на вора походить, и поплыли прямо под монастырскую ограду.

А сумерки в эту пору, разумеется, ранние, и ночь, несмотря на вселуние, стояла претемная, настоящая воровская.

Переехавши, Марой и Лука оставили меня под бережком в лодке, а сами покрались в монастырь. Я же весла в лодку забрал, а сам концом веревки зацепился и нетерпеливо жду, чтобы чуть Лука ногой в лодку ступит, сейчас плыть. Время мне ужасно долго казалось от томления, как все это выйдет и успеем ли мы все свое воровство покрыть, пока вечерняя и всенощна пройдет? И кажется мне, что уже времени и невесть сколь много ушло; а темень страшная, ветер рвет, и вместо дождя мокрый снег повалил, и лодку ветром стало поколыхивать, и я, лукавый раб, все мало-помалу угреваясь в свитенке, начал

дремать. Только вдруг в лодку толк, и закачало. Я встрепенулся и вижу, в ней стоит дядя Лука и не своим, передавленным голосом говорит:

— Греби!

Я беру весла, да никак со страха в уключины не попаду. Насилу справился и отвалил от берега, да и спрашиваю:

— Добыли, дядя, ангела?

— Со мной он, греби мощней!

— Расскажи же, — пытаю, — как вы его достали?

— Непорушно достали, как было сказано.

— А успеем ли назад взворотить?

— Должны успеть: еще только великий прокимен вскричали. Греби! Куда ты гребешь?

Я оглянулся: ах ты Господи! и точно, я не туда гребу: все, кажись, как надлежит, впоперек течения держу, а нашей слободы нет, — это потому что снег и ветер такой, что страх, и в глаза лепит, и вокруг ревет и качает, а сверху реки точно как льдом дышит.

Ну, однако, милостью Божиею мы доставились; соскочили оба с лодки и бегом побежали. Изограф уже готов: действует хладнокровно, но твердо: взял прежде икону в руки, и как народ пред нею упал и поклонился, то он подпустил всех

познаменоваться с запечатленным ликом, а сам смотрит и на нее и на свою подделку, и говорит:

— Хороша! только надо ее маленько грязцой с шафраном усмирить! — А потом взял икону с ребер в тиски и налячил свою пилку, что приправил в крутой обруч и… пошла эта пилка порхать. Мы все стоим и того и смотрим, что повредит! Страсть-с! Можете себе вообразить, что ведь спиливал он ее этими своими махинными ручищами с доски тониною не толще как листок самой тонкой писчей бумаги… Долго ли тут до греха: то есть вот на волос покриви пила, так лик и раздерет и наскозь выскочит! Но изограф Севастьян всю эту акцию совершал с такою холодностью и искусством, что, глядя на него, с каждой минутой делалось мирней на душе. И точно, спилил он изображение на тончайшем самом слое, потом в одну минуту этот спилок из краев вырезал, а края опять на ту же доску наклеил, а сам взял свою подделку скомкал, скомкал ее в кулаке и ну ее трепать об край стола и терхать в долонях, как будто рвал и погубить ее хотел, и, наконец, глянул сквозь холст на свет, а весь этот новенький списочек как сито сделался в трещинках… Тут Севастьян сейчас взял его и вклеил на старую доску в средину краев, а на долонь набрал

какой знал темной красочной грязи, замесил ее пальцами со старою олифою и шафраном вроде замазки и ну все это долонью в тот потерханный списочек крепко-накрепко втирать… Живо он все это свершал, и вновь писанная иконка стала совсем старая и как раз такая, как настоящая. Тут этот подделок в минуту проолифили и другие наши люди стали окладом ее одевать, а изограф вправил в приготовленную досточку настоящий выпилок и требует себе скорее лохмот старой поярковой шляпы.

Это начиналась самая трудная акция распечатления.

Подали изографу шляпу, а он ее сейчас перервал пополам на колене и, покрыв ею запечатленную икону, кричит:

— Давай каленый утюг!

В печи, по его приказу, лежал в жару раскален тяжелый портняжий утюг.

Михайлица зацепила его и подает на ухвате, а Севастьян обернул ручку тряпкою, поплевал на утюг, да как дернет им по шляпному обрывку!.. От разу с этого войлока злой смрад повалил, а изограф еще раз, да еще им трет и враз отхватывает. Рука у него просто как молонья летает, и дым от поярка уже столбом валит, а Севастьян знай пе-

чет: одной рукой поярочек помалу поворачивает, а другою — утюгом действует, и все раз от разу неспешнее да сильнее налегает, и вдруг отбросил и утюг и поярок и поднял к свету икону, а печати как не бывало: крепкая строгановская олифа выдержала, и сургуч весь свелся, только чуть как будто красноогненная роса осталась на лике, но зато светлобожественный лик весь виден…

Тут кто молится, кто плачет, кто руки изографу лезет целовать, а Лука Кирилов своего дела не забывает и, минутою дорожа, подает изографу его поддельную икону и говорит:

— Ну, кончай же скорей!

А тот отвечает:

— Моя акция кончена, я все сделал, за что брался.

— А печать наложить.

— Куда?

— А вот сюда этому новому ангелу на лик, как у того было.

А Севастьян покачал головою и отвечает:

— Ну нет, я не чиновник, чтоб этакое дело дерзнул сделать.

— Так как же нам теперь быть?

— А уже я, — говорит, — этого не знаю. Надо было вам на это чиновника или немца припасти,

а упустили сих деятелей получить, так теперь сами делайте.

Лука говорит:

— Что ты это! да мы ни за что не дерзнем!

А изограф отвечает:

— И я не дерзну.

И идет у нас в эти краткие минуты такая сумятица, как вдруг влетает в избу Якова Яковлевича жена, вся бледная как смерть, и говорит:

— Неужели вы еще не готовы?

Говорим: и готовы и не готовы: важнейшее сделали, но ничтожного не можем.

А она немует по-своему:

— Что же вы ждете? Разве вы не слышите, что на дворе?

Мы прислушались и сами еще хуже ее побледнели: в своих заботах мы на погоду внимания не обращали, а теперь слышим гул: лед идет!

Выскочил я и вижу, он уже сплошной во всю реку прет, как зверье какое бешеное, крыта на крыгу скачет, друг на дружку так и прядают, и шумят, и ломаются.

Я, себя не помня, кинулся к лодкам, их ни одной нет: все унесло… У меня во рту язык осметком стал, так что никак его не сомну, и ребро за ребро опустилось, точно я в землю ухожу… Стою, и не

двигаюсь, и голоса не даю.

А пока мы тут во тьме мечемся, англичанка, оставшись там в избе одна с Михайлицей и узнав, в чем задержка, схватила икону и… выскакивает с нею через минуту на крыльцо с фонарем и кричит:

— Нате, готово!

Мы глянули: у нового ангела на лике печать!

Лука сейчас обе иконы за пазуху и кричит:

— Лодку!

Я открываюсь, что нет лодок, унесло.

А лед, я вам говорю, так табуном и валит, ломится об ледорезы и трясет мост так, что индо слышно, как эти цепи, на что толсты, в добрую половицу, а и то погромыхивают.

Англичанка, как поняла это, всплеснула руками, да как взвизгнет нечеловеческим голосом: «Джемс!» и пала неживая.

А мы стоим и одно чувствуем:

— Где же наше слово? что теперь будет с англичанином? что будет с дедом Мароем?

А в это время в монастыре на колокольне зазвонили третий звон.

Дядя Лука вдруг встрепенулся и воскликнул к англичанке:

— Очнись, государыня, муж твой цел будет, а

разве только старого деда нашего Мароя ветхую кожу станет палач терзать и доброчестное лицо его клеймом обесчестит, но быть тому только разве после моей смерти! — и с этим словом перекрестился, выступил и пошел.

Я вскрикнул:

— Дядя Лука, куда ты? Левонтий погиб, и ты погибнешь! — да и кинулся за ним, чтоб удержать, но он поднял из-под ног весло, которое я, приехавши, наземь бросил, и, замахнувшись на меня, крикнул:

— Прочь! или насмерть ушибу!

Господа, довольно я пред вами в своем рассказе открыто себя малодушником признавал, как в то время, когда покойного отрока Левонтия на земле бросил, а сам на древо вскочил, но ей-право, говорю вам, что я бы тут не испугался весла и от дяди Луки бы не отступил, но… угодно вам — верьте, не угодно — нет, а только в это мгновение не успел я имя Левонтия вспомнить, как промежду им и мною во тьме обрисовался отрок Левонтий и рукой погрозил. Этого страха я не выдержал и возринулся назад, а Лука стоит уже на конце цепи, и вдруг, утвердившись на ней ногою, молвит сквозь бурю:

— Заводи катавасию!



И. Е. Репин. Протодьякон

Головщик наш Арефа тут же стоял и сразу его послушал и ударил: «Отверзу уста», а другие подхватили, и мы катавасию кричим, бури вою сопротивляясь, а Лука смертного страха не боится и по мостовой цепи идет. В одну минуту он один первый пролет перешел и на другой спущается… А далее? далее объяла его тьма, и не видно: идет он или уже упал и крыгами проклятыми его в пучину забуровило, и не знаем мы: молить ли о его спасении или рыдать за упокой его твердой и любочестивой души?

Глава пятнадцатая

Теперь что же-с происходило на том берегу? Преосвященный владыко архиерей своим правилом в главной церкви всенощную совершал, ничего не зная, что у него в это время в приделе крали; наш англичанин Яков Яковлевич с его соизволения стоял в соседнем приделе в алтаре и, скрав нашего ангела, выслал его, как намеревался, из церкви в шинели, и Лука с ним помчался; а дед же Марой, свое слово наблюдая, остался под тем самым окном на дворе и ждет последней минуты, чтобы, как Лука не возвратится, сейчас англичанин отступит, а Марой разобьет окно и полезет в церковь с ломом и с долотом, как настоящий злодей. Англичанин глаз с него не спускает и видит, что дед Марой исправен стоит на своем послушании, и чуть заметит, что англичанин лицом к окну прилегает, чтобы его видеть, он сейчас кивает, что здесь, мол, я — ответный вор, здесь!

И оба таким образом друг другу свое благородство являют и не позволяют один другому себя во взаймоверии превозвысить, а к этим двум верам третия, еще сильнейшая двизает, но только не знают они, что та, третья вера, творит. Но вот как

ударили в последний звон всенощной, англичанин и приотворил тихонько оконную форточку, чтобы Марой лез, а сам уже готов отступать, но вдруг видит, что дед Марой от него отворотился и не смотрит, а напряженно за реку глядит и твердисловит:

— Перенеси Бог! перенеси Бог, перенеси Бог! — а потом вдруг как вспрыгнет и сам словно пьяный пляшет, а сам кричит: — Перенес Бог, перенес Бог!

Яков Яковлевич в величайшее отчаяние пришел, думает:

«Ну, конец: глупый старик помешался, и я погиб», — ан смотрит, Марой с Лукою уже обнимаются.

Дед Марой шавчит:

— Я тебя назирал, как ты с фонарями по цепи шел.

А дядя Лука говорит:

— Со мною не было фонарей.

— Откуда же светение?

Лука отвечает:

— Я не знаю, я не видал светения, я только бегом бежал и не знаю, как перебег и не упал… точно меня кто под обе руки нес.

Марой говорит:

— Это ангелы, — я их видел, и зато я теперь не преполовлю дня и умру сегодня.

А Луке как некогда было много говорить, то деду он не отвечает, а скорее англичанину в форточку обе иконы подает. Но тот взял и кажет их назад.

— Что же, — говорит, — печати нет?

Лука говорит:

— Как нет?

— Да нет.

Ну, тут Лука перекрестился и говорит:

— Ну, кончено! Теперь некогда поправлять. Это чудо церковный ангел совершил, и я знаю, к чему оно.

И сразу бросился Лука в церковь, протеснился в алтарь, где владыку разоблачали, и, пав ему в ноги, говорит:

— Так и так, я святотатец, и вот что сейчас совершил: велите меня оковать и в тюрьму посадить.

А владыка в меру чести своея все то выслушал и ответствует:

— Это тебе должно быть внушительно теперь, где вера действеннее: вы, — говорит, — плутовством с своего ангела печать свели, а наш сам с себя ее снял и тебя сюда привел.

Дядя говорит:

— Вижу, владыко, и трепещу. Повели же отдать

меня скорее на казнь.

А архиерей ответствует разрешительным словом:

— Властию, мне данною от Бога, прощаю и разрешаю тебя, чадо. Приготовься заутро принять пречистое тело Христово.

Ну, а дальше, господа, я думаю, нечего вам и рассказывать: Лука Кирилов и дед Марой утром ворочаются и говорят:

— Отцы и братнє, мы видели славу ангела господствующей церкви и все божественное о ней смотрение в добротолюбии ее иерарха и сами к оной освященным елеем примазались и тела и крови Спаса сегодня за обеднею приобщались.

А я как давно, еще с гостинок у старца Памвы, имел влечение воедино одушевиться со всею Русью, воскликнул за всех:

— И мы за тобой, дядя Лука! — да так все в одно стадо, под одного пастыря, как ягнятки, и подобрались, и едва лишь тут только поняли, к чему и куда всех нас наш запечатленный ангел вел, пролия сначала свои стопы и потом распечатлевшись ради любви людей к людям, явленной в сию страшную ночь.

Глава шестнадцатая

Рассказчик кончил. Слушатели еще молчали, но, наконец, один из них откашлянулся и заметил, что в истории этой все объяснимо, и сны Михайлицы, и видение, которое ей примерещилось впросонье, и падение ангела, которого забеглая кошка или собака на пол столкнула, и смерть Левонтия, который болел еще ранее встречи с Памвою, объяснимы и все случайные совпадения слов говорящего какими-то загадками Памвы.

— Понятно и то, — добавил слушатель, — что Лука по цепи перешел с веслом: каменщики известные мастера где угодно ходить и лазить, а весло тот же балансир; понятно, пожалуй, и то, что Марой мог видеть около Луки светение, которое принял за ангелов. От большой напряженности сильно перезябшему человеку мало ли что могло зарябить в глазах? Я нашел бы понятным даже и то, если бы, например, Марой, по своему предсказанию, не преполовя дня умер…

— Да он и умер-с, — отозвался Марк.

— Прекрасно! И здесь ничего нет удивительного восьмидесятилетнему старику умереть после

таких волнений и простуды; но вот что для меня действительно совершенно необъяснимо: как могла исчезнуть печать с нового ангела, которого англичанка запечатала?

— Ну, а это уже самое простое-с, — весело отозвался Марк и рассказал, что они после этого вскоре же нашли эту печать между образом и ризою.

— Как же это могло случиться?

— А так: англичанка тоже не дерзнула ангельский лик портить, а сделала печать на бумажке и подвела ее под края оклада… Оно это было очень умно и искусно ею устроено, но Лука как нес иконы, так они у него за пазухой шевелились, и оттого печать и спала.

— Ну, теперь, значит, и все дело просто и естественно.

— Да, так и многие располагают, что все это случилось самым обыкновенным манером, и даже не только образованные господа, которым об этом известно, но и наша братия, в раздоре остающиеся, над нами смеются, что будто нас англичанка на бумажке под церковь подсунула. Но мы против таковых доводов не спорим: всяк как верит, так и да судит, а для нас все равно, какими путями Господь человека взыщет и из

какого сосуда напоит, лишь бы взыскал и жажду единодушия его с отчеством утолил. А вон мужички-вахлачки уже вылезают из-под снегу. Отдохнули, видно, сердечные, и сейчас поедут. Авось они и меня подвезут. Васильева ночка прошла. Утрудил я вас и много кое-где с собою выводил. С новым годом зато имею честь поздравить, и простите, Христа ради, меня, невежу!

Очарованный странник

Глава первая

Мы плыли по Ладожскому озеру от острова Коневца к Валааму и на пути зашли по корабельной надобности в пристань к Кореле. Здесь многие из нас полюбопытствовали сойти на берег и съездили на бодрых чухонских лошадках в пустынный городок. Затем капитан изготовился продолжать путь, и мы снова отплыли.

После посещения Корелы весьма естественно, что речь зашла об этом бедном, хотя и чрезвычайно старом русском поселке, грустнее которого трудно что-нибудь выдумать. На судне все разделяли это мнение, и один из пассажиров, человек, склонный к философским обобщениям и политической шутливости, заметил, что он никак не может понять: для чего это неудобных в Петербурге людей принято отправлять куда-нибудь в более или менее отдаленные места, отчего, конечно, происходит убыток казне на их провоз, тогда как тут же, вблизи столицы, есть на Ладожском берегу такое превосходное место, как Корела, где любое вольномыслие и свободомыслие не могут устоять перед апатиею населения и ужасною скукою гнетущей, скупой природы.

— Я уверен, — сказал этот путник, — что в настоящем случае непременно виновата рутина или в крайнем случае, может быть, недостаток подлежащих сведений.

Кто-то часто здесь путешествующий ответил на это, что будто и здесь разновременно живали какие-то изгнанники, но только все они недолго будто выдерживали.

— Один молодец из семинаристов сюда за грубость в дьячки был прислан (этого рода ссылки я уже и понять не мог). Так, приехавши сюда, он долго храбрился и все надеялся какое-то судбище поднять; а потом как запил, так до того пил, что совсем с ума сошел и послал такую просьбу, чтобы его лучше как можно скорее велели «расстрелять или в солдаты отдать, а за неспособностью повесить».

— Какая же на это последовала резолюция?

— М… н… не знаю, право; только он все равно этой резолюции не дождался: самовольно повесился.

— И прекрасно сделал, — откликнулся философ.

— Прекрасно? — переспросил рассказчик, очевидно купец, и притом человек солидный и религиозный.

— А что же? по крайней мере умер, и концы в воду.

— Как же концы в воду-с? А на том свете что ему будет? Самоубийцы, ведь они целый век будут мучиться. За них даже и молиться никто не может.

Философ ядовито улыбнулся, но ничего не ответил, но зато и против него и против купца выступил новый оппонент, неожиданно вступившийся за дьячка, совершившего над собою смертную казнь без разрешения начальства.

Это был новый пассажир, который ни для кого из нас незаметно присел с Коневца. Он до сих пор молчал, и на него никто не обращал никакого внимания, но теперь все на него оглянулись, и, вероятно, все подивились, как он мог до сих пор оставаться незамеченным. Это был человек огромного роста, с смуглым открытым лицом и густыми волнистыми волосами свинцового цвета: так странно отливала его проседь. Он был одет в послушничьем подряснике с широким монастырским ременным поясом и в высоком черном суконном колпачке. Послушник он был или постриженный монах — этого отгадать было невозможно, потому что монахи ладожских островов не только в путешествиях, но и на самых островах не всегда надевают камилавки, а в

сельской простоте ограничиваются колпачками. Этому новому нашему сопутнику, оказавшемуся впоследствии чрезвычайно интересным человеком, по виду можно было дать с небольшим лет за пятьдесят; но он был в полном смысле слова богатырь, и притом типический, простодушный, добрый русский богатырь, напоминающий дедушку Илью Муромца в прекрасной картине Верещагина и в поэме графа А. К. Толстого. Казалось, что ему бы не в ряске ходить, а сидеть бы ему на «чубаром» да ездить в лаптищах по лесу и лениво нюхать, как «смолой и земляникой пахнет темный бор».

Но, при всем этом добром простодушии, не много надо было наблюдательности, чтобы видеть в нем человека много видевшего и, что называется, «бывалого». Он держался смело, самоуверенно, хотя и без неприятной развязности, и заговорил приятным басом с повадкою.

— Это все ничего не значит, — начал он, лениво и мягко выпуская слово за словом из-под густых, вверх, по-гусарски, закрученных седых усов. — Я, что вы насчет того света для самоубийцев говорите, что они будто никогда не простятся, не приемлю. И что за них будто некому молиться — это тоже пустяки, потому что есть такой чело-

век, который все их положение самым легким манером очень просто может поправить.

Его спросили: кто же это такой человек, который ведает и исправляет дела самоубийц после их смерти?

— А вот кто-с, — отвечал богатырь-черноризец, — есть в московской епархии в одном селе попик — прегорчающий пьяница, которого чуть было не расстригли, — так он ими орудует.

— Как же вам это известно?

— А помилуйте-с, это не я один знаю, а все в московском округе про то знают, потому что это дело шло через самого высокопреосвященного митрополита Филарета.

Вышла маленькая пауза, и кто-то сказал, что все это довольно сомнительно.

Черноризец нимало не обиделся этим замечанием и отвечал:

— Да-с, оно по первому взгляду так-с, сомнительно-с. И что тут удивительного, что оно нам сомнительным кажется, когда даже сами его высокопреосвященство долго этому не верили, а потом, получив верные тому доказательства, увидали, что нельзя этому не верить, и поверили.

Пассажиры пристали к иноку с просьбою рассказать эту дивную историю, и он от этого не

отказался и начал следующее:

— Повествуют так, что пишет будто бы раз один благочинный высокопреосвященному владыке, что будто бы, говорит, так и так, этот попик ужасная пьяница, — пьет вино и в приходе не годится. И оно, это донесение, по одной сущности было справедливо. Владыко и велели прислать к ним этого попика в Москву. Посмотрели на него и видят, что действительно этот попик запивашка, и решили, что быть ему без места. Попик огорчился и даже перестал пить, и все убивается и оплакивает: «До чего, думает, я себя довел, и что мне теперь больше делать, как не руки на себя наложить? Это одно, говорит, мне только и осталося: тогда по крайней мере владыко сжалятся над моею несчастною семьею и дочери жениха дадут, чтобы он на мое место заступил и семью мою питал». Вот и хорошо: так он порешил настоятельно себя кончить и день к тому определил, но только как был он человек доброй души, то подумал: «Хорошо же; умереть-то я, положим, умру, а ведь я не скотина: я не без души, — куда потом моя душа пойдет?» И стал он от этого часу еще больше скорбеть. Ну, хорошо: скорбит он и скорбит, а владыко решили, что быть ему за его пьянство без места, и легли однажды после

трапезы на диванчик с книжкой отдохнуть и заснули. Ну, хорошо: заснули они или этак только воздремали, как вдруг видят, будто к ним в келию двери отворяются. Они и окликнули: «Кто там?», потому что думали, будто служка им про кого-нибудь доложить пришел; ан, вместо служки, смотрят — входит старец, добрый-предобрый, и владыко его сейчас узнали, что это преподобный Сергий.

Владыко и говорят:

«Ты ли это, пресвятой отче Сергие?»

А угодник отвечает:

«Я, раб божий Филарет».

Владыко спрашивают:

«Что же твоей чистоте угодно от моего недостоинства?»

А святой Сергий отвечает:

«Милости хощу».

«Кому же повелишь явить ее?»

А угодник и наименовал того попика, что за пьянство места лишен, и сам удалился; а владыко проснулись и думают: «К чему это причесть: простой это сон, или мечтание, или духоводительное видение?» И стали они размышлять и, как муж ума во всем свете именитого, находят, что это простой сон, потому что статочное ли дело, что

святой Сергий, постник и доброго, строгого жития блюститель, ходатайствовал об иерее слабом, творящем житие с небрежением. Ну-с, хорошо: рассудили так его высокопреосвященство и оставили все это дело естественному оного течению, как было начато, а сами провели время, как им надлежало, и отошли опять в должный час ко сну. Но только что они снова опочили, как снова видение, и такое, что великий дух владыки еще в большее смятение повергло. Можете вообразить: грохот… такой страшный грохот, что ничем его невозможно выразить… Скачут… числа им нет, сколько рыцарей… несутся, все в зеленом убранстве, латы и перья, и кони что львы, вороные, а впереди их горделивый стратопедарх в таком же уборе, и куда помахнет темным знаменем, туда все и скачут, а на знамени змей. Владыко не знают, к чему этот поезд, а оный горделивец командует: «Терзайте, — говорит, — их: теперь нет их молитвенника», — и проскакал мимо; а за сим стратопедархом — его воины, а за ними, как стая весенних гусей тощих, потянулись скучные тени, и всё кивают владыке грустно и жалостно, и всё сквозь плач тихо стонут: «Отпусти его! — он один за нас молится». Владыко как изволили встать, сейчас посылают за пьяным попиком и

расспрашивают: как и за кого он молится? А поп по бедности духовной весь перед святителем растерялся и говорит: «Я, владыко, как положено совершаю». И насилу его высокопреосвященство добились, что он повинился: «Виноват, — говорит, — в одном, что сам, слабость душевную имея и от отчаяния думая, что лучше жизни себя лишить, я всегда на святой проскомидии за без покаяния скончавшихся и руки на ся наложивших молюсь...» Ну, тут владыко и поняли, что то за тени пред ним в видении, как тощие гуси, плыли, и не восхотели радовать тех демонов, что впереди их спешили с губительством, и благословили попика: «Ступай, — изволили сказать, — и к тому не согрешай, а за кого молился — молись», — и опять его на место отправили. Так вот он, этакий человек, всегда таковым людям, что жизни борения не переносят, может быть полезен, ибо он уже от дерзости своего призвания не отступит и все будет за них Создателю докучать, и тот должен будет их простить.

— Почему же *«должен»!*

— А потому, что «толцытеся»; ведь это от него же самого повелено, так ведь уже это не переменится же-с.

— А скажите, пожалуйста, кроме этого москов-

ского священника за самоубийц разве никто не молится?

— А не знаю, право, как вам на это что доложить? Не следует, говорят, будто бы за них Бога просить, потому что они самоуправцы, а впрочем, может быть, иные, сего не понимая, и о них молятся. На Троицу, не то на Духов день, однако, кажется, даже всем позволено за них молиться. Тогда и молитвы такие особенные читаются. Чудесные молитвы, чувствительные; кажется, всегда бы их слушал.

— А их нельзя разве читать в другие дни?

— Не знаю-с. Об этом надо спросить у кого-нибудь из начитанных: те, думается, должны бы знать; да как мне это ни к чему, так и не доводилось об этом говорить.

— А в служении вы не замечали, чтобы эти молитвы когда-нибудь повторялись?

— Нет-с, не замечал; да и вы, впрочем, на мои слова в этом не полагайтесь, потому что я ведь у службы редко бываю.

— Отчего же это?

— Занятия мои мне не позволяют.

— Вы иеромонах или иеродиакон?

— Нет, я еще просто в рясофоре.

— Все же ведь уже это значит, вы инок?

Н… да-с; вообще это так почитают.

— Почитать-то почитают, — отозвался на это купец, — но только из рясофора-то еще можно и в солдаты лоб забрить.

Богатырь-черноризец нимало этим замечанием не обиделся, а только пораздумал немножко и отвечал:

— Да, можно, и, говорят, бывали такие случаи; но только я уже стар: пятьдесят третий год живу, да и мне военная служба не в диковину.

— Разве вы служили в военной службе?

— Служил-с.

— Что же, ты из ундеров, что ли? — снова спросил его купец.

— Нет, не из ундеров.

— Так кто же: солдат, или вахтер, или помазок — чей возок?

— Нет, не угадали; но только я настоящий военный, при полковых делах был почти с самого детства.

— Значит, кантонист? — сердясь, добивался купец.

— Опять же нет.

— Так прах же тебя разберет, кто же ты такой?

— Я *конэсер.*

— Что-о-о тако-ое?

— Я конэсер-с, конэсер, или, как простонароднее выразить, я в лошадях знаток и при ремонтерах состоял для их руководствования.

— Вот как!

— Да-с, не одну тысячу коней отобрал и отъездил. Таких зверей отучал, каковые, например, бывают, что встает на дыбы да со всего духу навзничь бросается и сейчас седоку седельною лукою может грудь проломить, а со мной этого ни одна не могла.

— Как же вы таких усмиряли?

— Я… я очень просто, потому что я к этому от природы своей особенное дарование получил. Я как вскочу, сейчас, бывало, не дам лошади опомниться, левою рукою ее со всей силы за ухо да в сторону, а правою кулаком между ушей по башке, да зубами страшно на нее заскриплю, так у нее у иной даже инда мозг изо лба в ноздрях вместе с кровью покажется, — она и усмиреет.

— Ну, а потом?

— Потом сойдешь, огладишь, дашь ей в глаза себе налюбоваться, чтобы в памяти у нее хорошее воображение осталось, да потом сядешь опять и поедешь.

— И лошадь после этого смирно идет?

— Смирно пойдет, потому лошадь умна, она

чувствует, какой человек с ней обращается и каких он насчет ее мыслей. Меня, например, лошадь в этом рассуждении всякая любила и чувствовала. В Москве, в манеже, один конь был, совсем у всех наездников от рук отбился и изучил, профан, такую манеру, чтобы за колени седока есть. Просто, как черт, схватит зубищами, так всю коленную чашку и выщелушит. От него много людей погибло. Тогда в Москву англичанин Рарей приезжал, — «бешеный усмиритель» он назывался, — так она, эта подлая лошадь, даже и его чуть не съела, а в позор она его все-таки привела; но он тем от нее только и уцелел, что, говорят, стальной наколенник имел, так что она его хотя и ела за ногу, но не могла прокусить и сбросила; а то бы ему смерть; а я ее направил как должно.



М. В. Нестеров. Видение отроку Варфоломею

— Расскажите, пожалуйста, как же вы это сделали?

— С Божиею помощию-с, потому что, повторяю вам, я к этому дар имею. Мистер Рарей этот, что называется «бешеный укротитель», и прочие, которые за этого коня брались, все искусство

противу его злобности в поводах держали, чтобы не допустить ему ни на ту, ни на другую сторону башкой мотнуть; а я совсем противное тому средство изобрел; я, как только англичанин Рарей от этой лошади отказался, говорю: «Ничего, — говорю, — это самое пустое, потому что этот конь ничего больше, как бесом одержим. Англичанин этого не может постичь, а я постигну и помогу». Начальство согласилось. Тогда я говорю: «Выведите его за Дрогомиловскую заставу!» Вывели. Хорошо-с; свели мы его в поводьях в лощину к Филям, где летом господа на дачах живут. Я вижу: тут место просторное и удобное, и давай действовать. Сел на него, на этого людоеда, без рубахи, босой, в однех шароварах да в картузе, а по голому телу имел тесменный поясок от святого храброго князя Всеволода-Гавриила из Новгорода, которого я за молодечество его сильно уважал и в него верил; а на том пояске его надпись заткана: «*Чести моей никому не отдам».* В руках же у меня не было никакого особого инструмента, как опричь в одной — крепкая татарская нагайка с свинцовым головком, в конце так не более яко в два фунта, а в другой — простой муравный горшок с жидким тестом. Ну-с, уселся я, а четверо человек тому коню морду поводьями в разные

стороны тащат, чтобы он на которого-нибудь из них зубом не кинулся. А он, бес, видя, что на него ополчаемся, и ржет, и визжит, и потеет, и весь от злости трусится, сожрать меня хочет. Я это вижу и велю конюхам: «Тащите, — говорю, — скорее с него, мерзавца, узду долой». Те ушам не верят, что я им такое даю приказание, и глаза выпучили. Я говорю: «Что же вы стоите! или не слышите? Что я вам приказываю — вы то сейчас исполнять должны!» А они отвечают: «Что ты, Иван Северьяныч (меня в миру Иван Северьяныч, господин Флягин, звали): как, — говорят, — это можно, что ты велишь узду снять?» Я на них сердиться начал, потому что наблюдаю и чувствую в ногах, как конь от ярости бесится, и его хорошенько подавил в коленях, а им кричу: «Снимай!» Они было еще слово; но тут уже и я совсем рассвирепел да как заскриплю зубами — они сейчас в одно мгновение узду сдернули, да сами, кто куда видит, бросились бежать, а я ему в ту же минуту сейчас первое, чего он не ожидал, трах горшок об лоб: горшок разбил, а тесто ему и потекло и в глаза и в ноздри. Он испужался, думает: «Что это такое?» А я скорее схватил с головы картуз в левую руку и прямо им коню еще больше на глаза теста натираю, а нагайкой его

по боку щелк… Он ёк да вперед, а я его картузом по глазам тру, чтобы ему совсем зрение в глазах замутить, а нагайкой еще по другому боку… Да и пошел, да и пошел его парить. Не даю ему ни продохнуть, ни проглянуть, все ему своим картузом по морде тесто размазываю, слеплю, зубным скрежетом в трепет привожу, пугаю, а по бокам с обеих сторон нагайкой деру, чтобы понимал, что это не шутка… Он это понял и не стал на одном месте упорствовать, а ударился меня носить. Носил он меня, сердечный, носил, а я его порол да порол, так что чем он усерднее носится, тем и я для него еще ревностнее плетью стараюсь, и наконец оба мы от этой работы стали уставать: у меня плечо ломит и рука не поднимается, да и он, смотрю, уже перестал коситься и язык изо рта вон посунул. Ну, тут я вижу, что он пардону просит, поскорее с него сошел, протер ему глаза, взял за вихор и говорю: «Стой, собачье мясо, песья снедь!» да как дерну его книзу — он на колени передо мною и пал, и с той поры такой скромник сделался, что лучше требовать не надо: и садиться давался и ездил, но только скоро издох.

— Издох однако?

— Издох-с; гордая очень тварь был, поведением смирился, но характера своего, видно, не мог

преодолеть. А господин Рарей меня тогда, об этом прослышав, к себе в службу приглашал.

— Что же, вы служили у него?

— Нет-с.

— Отчего же?

— Да как вам сказать! Первое дело, что я ведь был конэсер и больше к этой части привык — для выбора, а не для отъездки, а ему нужно было только для одного бешеного усмирительства, а второе, что это с его стороны, как я полагаю, была одна коварная хитрость.

— Какая же?

— Хотел у меня секрет взять.

— А вы бы ему продали?

— Да, я бы продал.

— Так за чем же дело стало?

— Так… он сам меня, должно быть, испугался.

— Расскажите, сделайте милость, что это еще за история?

— Никакой-с особенной истории не было, а только он говорит: «Открой мне, братец, твой секрет — я тебе большие деньги дам и к себе в конэсеры возьму». Но как я никогда не мог никого обманывать, то и отвечаю: «Какой же секрет? — это глупость». А он всё с аглицкой, ученой точки берет, и не поверил; говорит: «Ну, если ты не

хочешь так, в своем виде, открыть, то давай с тобою вместе ром пить». После этого мы пили вдвоем с ним очень много рому, до того, что он раскраснелся и говорит, как умел: «Ну, теперь, мол, открывай, что ты с конем делал?» А я отвечаю: «Вот что...» — да глянул на него как можно пострашнее и зубами заскрипел, а как горшка с тестом на ту пору при себе не имел, то взял да для примеру стаканом на него размахнул, а он вдруг, это видя, как нырнет — и спустился под стол, да потом как шаркнет к двери, да и был таков, и негде его стало и искать. Так с тех пор мы с ним уже и не видались.

— Поэтому вы к нему и не поступили?

— Поэтому-с. Да и как же поступить, когда он с тех пор даже встретить меня опасался? А я бы очень к нему тогда хотел, потому что он мне, пока мы с ним на роме на этом состязались, очень понравился, но, верно, своего пути не обежишь, и надо было другому призванию следовать.

— А вы что же почитаете своим призванием?

— А не знаю, право, как вам сказать... Я ведь много что происходил, мне довелось быть-с и на конях, и под конями, и в плену был, и воевал, и сам людей бил, и меня увечили, так что, может быть, не всякий бы вынес.

— А когда же вы в монастырь пошли?

— Это недавно-с, всего несколько лет после всей прошедшей моей жизни.

— И тоже призвание к этому почувствовали?

— М… н…н…не знаю, как это объяснить… впрочем, надо полагать, что имел-с.

— Почему же вы это так… как будто не наверное говорите?

— Да потому, что как же наверное сказать, когда я всей моей обширной протекшей жизненности даже обнять не могу?

— Это отчего?

— Оттого-с, что я многое даже не своею волею делал.

— А чьею же?

— По родительскому обещанию.

— И что же такое с вами происходило по родительскому обещанию?

— Всю жизнь свою я погибал и никак не мог погибнуть.

— Будто так?

— Именно так-с.

— Расскажите же нам, пожалуйста, вашу жизнь.

— Отчего же, что вспомню, то, извольте, могу рассказать, но только я иначе не могу-с, как с

самого первоначала.

— Сделайте одолжение. Это тем интереснее будет.

— Ну уж не знаю-с, будет ли это сколько-нибудь интересно, а извольте слушать.

Глава вторая

Бывший конэсер Иван Северьяныч, господин Флягин, начал свою повесть так:

— Я родился в крепостном звании и происхожу из дворовых людей графа К. из Орловской губернии. Теперь эти имения при молодых господах расплылись, но при старом графе были очень значительные. В селе Г., где сам граф изволил жить, был огромный, великий домина, флигеля для приезду, театр, особая кегельная галерея, псарня, живые медведи на столбу сидели, сады, свои певчие концерты пели, свои актеры всякие сцены представляли; были свои ткацкие, и всякие свои мастерства содержались; но более всего обращалось внимания на конный завод. Ко всякому делу были приставлены особые люди, но конюшенная часть была еще в особом внимании, и все равно как в военной службе от солдата в прежние времена кантонист происходил, чтобы сражаться, так и у нас от кучера шел кучеренок, чтобы ездить, от конюха — конюшонок, чтобы за лошадьми ходить, а от кормового мужика — кормовик, чтобы с гумна на ворки корм возить. Мой родитель был кучер Северьян, и хотя при-

ходился он не из самых первых кучеров, потому что у нас их было большое множество, но, однако, он шестериком правил и в царский проезд один раз в седьмом номере был и старинною синею ассигнациею жалован. От родительницы своей я в самом юном сиротстве остался и ее не помню, потому как я был у нее молитвенный сын, значит, она, долго детей не имея, меня себе у Бога все выпрашивала и как выпросила, так сейчас же, меня породивши, и умерла, оттого что я произошел на свет с необыкновенною большою головою, так что меня поэтому и звали не Иван Флягин, а просто Голован. Живучи при отце на кучерском дворе, всю жизнь свою я проводил на конюшне, и тут я постиг тайну познания в животном и, можно сказать, возлюбил коня, потому что маленьким еще на четвереньках я у лошадей промеж ног полозил, и они меня не увечили, а подрос, так и совсем с ними спознался. Завод у нас был отдельно, конюшни — отдельно, и мы, конюшенные люди, до завода не касались, а получали оттуда готовых воспитомков и обучали их. У нас у всякого кучера с форейтором были шестерики, и все разных сортов: вятки, казанки, калмыки, битюцкие, донские — все это были из приводных коней, которые по ярмаркам

покупались, а то, разумеется, больше было своих заводских, но про этих говорить не стоит, потому что заводские кони смирные и ни сильного характера, ни фантазии веселой не имеют, а вот эти дикари, это ужасные были звери. Покупает их, бывало, граф прямо целыми косяками, как есть весь табун, дешево, рублей по восьми, по десяти за голову, ну и как скоро мы их домой пригоним, сейчас начинаем их школить. Ужасно противляются. Половина даже, бывало, подохнет, а воспитанию не поддаются: стоят на дворе — всё дивятся и даже от стен шарахаются, а всё только на небо, как птицы, глазами косят. Даже инда жалость, глядя на иного, возьмет, потому что видишь, что вот так бы он, кажется, сердечный, и улетел, да крылышек у него нет… И овса или воды из корыта ни за что попервоначалу ни пить, ни есть не станет, и так все сохнет, сохнет, пока изведется совсем и околеет. Иногда этой траты бывает более как на половину того, что купим, а особенно из киргизских. Ужасно они степную волю любят. Ну зато которые оборкаются и останутся жить, из тех тоже немалое число, учивши, покалечить придется, потому что на их дикость одно средство — строгость, но зато уже которые все это воспитание и науку вынесут, так из этих

такая отборность выходит, что никогда с ними никакой заводской лошади не сравниться по ездовой добродетели.

Родитель мой, Северьян Иваныч, правил киргизским шестериком, а когда я подрос, так меня к нему в этот же шестерик форейтором посадили. Лошади были жестокие, не то что нынешние какие-нибудь кавалерийские, что для офицеров берут. Мы этих офицерских кофишенками звали, потому что на них нет никакого удовольствия ехать, так как на них офицеры даже могут сидеть, а те были просто зверь, аспид и василиск, все вместе: морды эти одни чего стоили, или оскал, либо ножищи, или гривье… ну, то есть, просто сказать, ужасть! Устали они никогда не знали; не только что восемьдесят, а даже и сто и сто пятнадцать верст из деревни до Орла или назад домой таким же манером, это им, бывало, без отдыха нипочем сделать. Как разнесутся, так только гляди, чтобы мимо не пролетели. А мне в ту пору, как я на форейторскую подседельную сел, было еще всего одиннадцать лет, и голос у меня был настоящий такой, как по тогдашнему приличию для дворянских форейторов требовалось: самый пронзительный, звонкий и до того продолжительный, что я мог это «дддиди-и-и-

ттт-ы-о-о» завести и полчаса этак звенеть; но в теле своем силами я еще не могуч был, так что дальние пути не мог свободно верхом переносить, и меня еще приседлывали к лошади, то есть к седлу и к подпругам, ко всему ремнями умотают и сделают так, что упасть нельзя. Расколотит насмерть, и даже не один раз сомлеешь и чувства потеряешь, а все в своей позиции верхом едешь, и опять, наскучив мотаться, в себя придешь. Должность нелегкая; за дорогу, бывало, несколько раз такие перемены происходят, то слабеешь, то исправишься, а дома от седла совсем уже как неживого отрешат, положат и станут давать хрен нюхать; ну, а потом привык, и все это нипочем сделалось; еще, бывало, едешь да все норовишь какого-нибудь встречного мужика кнутом по рубахе вытянуть. Это форейторское озорство уже известно. Вот этак мы раз и едем с графом в гости. Погода летняя, прекрасная, и граф сидят с собакою в открытой коляске, батюшка четверней правит, а я впереди задуваю, а дорога тут с большака свертывает, и идет особый поворот верст на пятнадцать к монастырю, который называется П… пустынь. Дорожку эту монахи справили, чтобы заманчивее к ним ездить было: преестественно, там на казенной дороге нечисть

и ракиты, одни корявые прутья торчат; а у монахов к пустыне дорожка в чистоте, разметена вся, и подчищена, и по краям саженными березами обросла, и от тех берез такая зелень и дух, а вдаль полевой вид обширный… Словом сказать — столь хорошо, что вот так бы при всем этом и вскрикнул, а кричать, разумеется, без пути нельзя, так я держусь, скачу; но только вдруг на третьей или четвертой версте, не доезжая монастыря, стало этак клонить под взволочек, и вдруг я завидел тут впереди себя малую точку… что-то ползет по дороге, как ежик. Я обрадовался этому случаю и изо всей силы затянул «дддд-и-и-и-т-т-т-ы-о-о», и с версту все это звучал, и до того разгорелся, что как стали мы нагонять парный воз, на кого я кричал-то, я и стал в стременах подниматься и вижу, что человек лежит на сене на возу, и как его, верно, приятно на свежем поветрии солнышком пригрело, то он, ничего не опасался, крепко-прекрепко спит, так сладко вверх спиною раскинулся и даже руки врозь разложил, точно воз обнимает. Я вижу, что уже он не свернет, взял в сторону, да, поравнявшись с ним, стоя на стременах, впервые тогда заскрипел зубами да как полосну его во всю мочь вдоль спины кнутом. Его лошади как подхватят с возом под гору, а он

сразу как взметнется, старенький этакой, вот в таком, как я ноне, в послушничьем колпачке, и лицо какое-то такое жалкое, как у старой бабы, да весь перепуганный, и слезы текут, и ну виться на сене, словно пескарь на сковороде, да вдруг не разобрал, верно, спросонья, где край, да кувырк с воза под колесо и в пыли-то и пополз… в вожжи ногами замотался… Мне, и отцу моему, да и самому графу сначала это смешно показалось, как он кувыркнулся, а тут вижу я, что лошади внизу, у моста, зацепили колесом за надолбу и стали, а он не поднимается и не ворочается… Ближе подъехали, я гляжу, он весь серый, в пыли и на лице даже носа не значится, а только трещина, и из нее кровь… Граф велели остановиться, сошли, посмотрели и говорят: «Убит». Погрозились мне дома за это выпороть и велели скорей в монастырь ехать. Оттуда людей послали на мост, а граф там с игуменом переговорили, и по осени от нас туда в дары целый обоз пошел с овсом, и с мукою, и с сушеными карасями, а меня отец кнутом в монастыре за сараем по штанам продрал, но настояще пороть не стали, потому что мне, по моей должности, сейчас опять верхом надо было садиться. Тем это дело и кончилось, но в эту же самую ночь приходит ко мне в видении

этот монах, которого я засек, и опять, как баба, плачет. Я говорю:

«Чего тебе от меня надо? пошел прочь!»

А *он* отвечает:

«Ты, — говорит, — меня без покаяния жизни решил».

«Ну, мало чего нет, — отвечаю. — Что же мне теперь с тобой делать? Ведь я это не нарочно. Да и чем, — говорю, — тебе теперь худо? Умер ты, и все кончено».

«Кончено-то, — говорит, — это действительно так, и я тебе очень за это благодарен, а теперь я пришел от твоей родной матери сказать тебе, что знаешь ли ты, что ты у нее *моленый сын!»*

«Как же, — говорю, — слышал я про это, бабушка Федосья мне про это не раз сказывала».

— А знаешь ли, — говорит, — ты еще и то, что ты *сын обещанный!»*

«Как это так?»

«А так, — говорит, — что ты Богу обещан».

«Кто же меня ему обещал?»

«Мать твоя».

«Ну так пускай же, — говорю, — она сама придет мне про это скажет, а то ты, может быть, это выдумал».

«Нет, я, — говорит, — не выдумывал, а ей прий-

ти нельзя».

«Почему?»

«Так, — говорит, — потому, что у нас здесь не то, что у вас на земле: здешние не все говорят и не все ходят, а кто чем одарен, тот то и делает. А если ты хочешь, — говорит, — так я тебе дам знамение в удостоверение».

«Хочу, — отвечаю, — только какое же знамение?»

«А вот, — говорит, — тебе знамение, что будешь ты много раз погибать и ни разу не погибнешь, пока придет твоя настоящая погибель, и ты тогда вспомнишь материно обещание за тебя и пойдешь в чернецы».

«Чудесно, — отвечаю, — согласен и ожидаю».

Он и скрылся, а я проснулся и про все это позабыл и не чаю того, что все эти погибели сейчас по ряду и начнутся. Но только через некоторое время поехали мы с графом и с графинею в Воронеж, — к новоявленным мощам маленькую графиньку косолапую на исцеление туда везли, — и остановились в Елецком уезде, в селе Крутом лошадей кормить, я и опять под колодой уснул, и вижу — опять идет тот монашек, которого я решил, и говорит:

«Слушай, Голованька, мне тебя жаль, просись

скорей у господ в монастырь — они тебя пустят».

Я отвечаю:

«Это с какой стати?»

А он говорит:

«Ну, гляди, сколько ты иначе зла претерпишь».

Думаю, ладно; надо тебе что-нибудь каркать, когда я тебя убил, и с этим встал, запряг с отцом лошадей, и выезжаем, а гора здесь прекрутая-крутищая, и сбоку обрыв, в котором тогда невесть что народу погибало. Граф и говорит:

«Смотри, Голован, осторожнее».

А я на это ловок был, и хоть вожжи от дышловых, которым надо спускать, в руках у кучера, но я много умел отцу помогать. У него дышловики были сильные и опористые: могли так спускать, что просто хвостом на землю садились, но один из них, подлец, с астрономией был — как только его сильно потянешь, он сейчас голову кверху дерет и прах его знает куда на небо созерцает. Эти астрономы в корню — нет их хуже, а особенно в дышле они самые опасные, за конем с такою повадкою форейтор завсегда смотри, потому что астроном сам не зрит, как тычет ногами, и невесть куда попадает. Все это я, разумеется, за своим астрономом знал и всегда помогал отцу: своих подседельную и подручную, бывало, на

левом локте поводами держу и так их ставлю, что они хвостами дышловым в самую морду приходятся, а дышло у них промежду крупов, а у самого у меня кнут всегда наготове, у астронома перед глазами, и чуть вижу, что он уже очень в небо полез, я его по храпе, и он сейчас морду спустит, и отлично съедем. Так и на этот раз: спускаем экипаж, и я верчусь, знаете, перед дышлом и кнутом астронома остепеняю, как вдруг вижу, что уж он ни отцовых вожжей, ни моего кнута не чует, весь рот в крови от удилов и глаза выворотил, а сам я вдруг слышу, сзади что-то заскрипело, да хлоп, и весь экипаж сразу так и посунулся… Тормоз лопнул! Я кричу отцу: «Держи! держи!» И он сам орет: «Держи! держи!» А уж чего держать, когда весь шестерик как прокаженные несутся и сами ничего не видят, а перед глазами у меня вдруг что-то стрекнуло, и смотрю, отец с козел долой летит… вожжа оборвалась… А впереди та страшная пропасть… Не знаю, жалко ли мне господ или себя стало, но только я, видя неминуемую гибель, с подседельной бросился прямо на дышло и на конце повис… Не знаю опять, сколько тогда во мне весу было, но только на перевесе ведь это очень тяжело весит, и я дышловиков так сдушил, что они захрипели и… гляжу, уже моих передо-

вых нет, как отрезало их, а я вишу над самою пропастью, а экипаж стоит и уперся в коренных, которых я дышлом подавил.

Тут только я опомнился и пришел в страх, и руки у меня оторвались, и я полетел и ничего уже не помню. Очнулся я тоже не знаю через сколько времени и вижу, что я в какой-то избе, и здоровый мужик говорит мне:

«Ну что, неужели ты, малый, жив?»

Я отвечаю:

«Должно быть, жив».

«А помнишь ли, — говорит, — что с тобою было?»

Я стал припоминать и вспомнил, как нас лошади понесли и я на конец дышла бросился и повис над ямищей; а что дальше было — не знаю.

А мужик и улыбается:

«Да и где же, — говорит, — тебе это знать. Туда, в пропасть, и кони-то твои передовые заживо не долетели — расшиблись, а тебя это словно какая невидимая сила спасла: как на глиняну глыбу сорвался, упал, так на ней вниз как на салазках и скатился. Думали, мертвый совсем, а глядим — ты дышишь, только воздухом дух оморило. Ну, а теперь, — говорит, — если можешь, вставай, поспешай скорее к угоднику: граф деньги оставил,

чтобы тебя, если умрешь, схоронить, а если жив будешь, к нему в Воронеж привезть».

Я и поехал, но только всю дорогу ничего не говорил, а слушал, как этот мужик, который меня вез, все на гармонии «барыню» играл.

Как мы приехали в Воронеж, граф призвал меня в комнаты и говорит графинюшке:

«Вот, — говорит, — мы, графинюшка, этому мальчишке спасением своей жизни обязаны».

Графиня только головою закачала, а граф говорит:

«Проси у меня, Голован, что хочешь, — я все тебе сделаю».

Я говорю:

«Я не знаю, чего просить!»

А он говорит:

«Ну, чего тебе хочется?»

А я думал-думал да говорю:

«Гармонию».

Граф засмеялся и говорит:

«Ну, ты взаправду дурак, а впрочем, это само собою, я сам, когда придет время, про тебя вспомню, а гармонию, — говорит, — ему сейчас же купить».

Лакей сходил в лавки и приносит мне на конюшню гармонию:

«На, — говорит, — играй».

Я было ее взял и стал играть, но только вижу, что ничего не умею, и сейчас ее бросил, а потом ее у меня странницы на другой день из-под сарая и украли.

Мне надо было бы этим случаем графской милости пользоваться, да тогда же, как монах советовал, в монастырь проситься; а я, сам не знаю зачем, себе гармонию выпросил, и тем первое самое призвание опроверг, и оттого пошел от одной стражбы к другой, все более и более претерпевая, но нигде не погиб, пока все мне монахом в видении предреченное в настоящем житейском исполнении оправдалось за мое недоверие.

Глава третья

Не успел я, по сем облагодетельствовании своих господ, вернуться с ними домой на новых лошадях, коих мы в Воронеже опять шестерик собрали, как прилучилося мне завесть у себя в конюшне на полочке хохлатых голубей — голубя и голубочку. Голубь был глинистого пера, а голубочка беленькая и такая красноногенькая, прехорошенькая!.. Очень они мне нравились: особенно, бывало, когда голубь ночью воркует, так это приятно слушать, а днем они между лошадей летают и в ясли садятся, корм клюют и сами с собою целуются… Утешно на все на это молодому ребенку смотреть.

И пошли у них после этого целования дети; одну пару вывели, и опять эти растут, а они целовались-целовались, да и опять на яички сели и еще вывели… Маленькие такие это голубяточки, точно в шерсти, а пера нет, и желтые, как бывают ядрышки на траве, что зовут «кошачьи просвирки», а носы притом хуже, как у черкесских князей, здоровенные… Стал я их, этих голубяток, разглядывать и, чтобы их не помять, взял одного за носик и смотрел, смотрел на него

и засмотрелся, какой он нежный, а голубь его у меня все отбивает. Я с ним и забавлялся — все его этим голубенком дразню; да потом как стал пичужку назад в гнездо класть, а он уже и не дышит. Этакая досада; я его и в горстях-то грел и дышал на него, все оживить хотел; нет, пропал да и полно! Я рассердился, взял да и вышвырнул его вон за окно. Ну ничего; другой в гнезде остался, а этого дохлого, откуда ни возьмись, белая кошка какая-то мимо бежала, и подхватила, и помчала. И я ее, эту кошку, еще хорошо заметил, что она вся белая, а на лобочке, как шапочка, черное пятнышко. Ну да думаю себе, прах с ней — пусть она мертвого ест. Но только ночью я сплю и вдруг слышу, на полочке над моей кроватью голубь с кем-то сердито бьется. Я вскочил и гляжу, а ночь лунная, и мне видно, что это опять та же кошечка белая уже другого, живого моего голубенка тащит.

«Ну, — думаю, — нет, зачем же, мол, это так делать?» — да вдогонку за нею и швырнул сапогом, но только не попал, — так она моего голубенка унесла и, верно, где-нибудь съела. Осиротели мои голубки, но недолго поскучали и начали опять целоваться, и опять у них парка детей готовы, а та проклятая кошка опять как тут… Лихо ее знает,

как это она все это наблюдала, но только гляжу я, один раз она среди белого дня опять голубенка волочит, да так ловко, что мне и швырнуть-то за ней нечем было. Но зато же я решился ее пробрать и настроил в окне такой силок, что чуть она ночью морду показала, тут ее сейчас и прихлопнуло, и она сидит и жалится, мяучит. Я ее сейчас из силка вынул, воткнул ее мордою и передними лапами в голенище, в сапог, чтобы она не царапалась, а задние лапки вместе с хвостом забрал в левую руку, в рукавицу, а в правую кнут со стены снял, да и пошел ее на своей кровати учить. Кнутов, я думаю, сотни полторы я ей закатил, и то изо всей силы, до того, что она даже и биться перестала. Тогда я ее из сапога вынул и думаю: издохла или не издохла? Сем, думаю, испробовать, жива она или нет? и положил я ее на порог да топориком хвост ей и отсек: она этак «мяя», вся вздрогнула и перекрутилась раз десять, да и побежала.

«Хорошо, — думаю, — теперь ты сюда небось в другой раз на моих голубят не пойдешь»; а чтобы ей еще страшнее было, так я наутро взял да и хвост ее, который отсек, гвоздиком у себя над окном снаружи приколотил и очень этим был доволен. Но только так через час или не более как через два, смотрю, вбегает графинина горничная,

которая отроду у нас на конюшне никогда не была, и держит над собой в руке зонтик, а сама кричит:

«Ага, ага! вот это кто? вот это кто!»

Я говорю:

«Что такое?»

«Это ты, — говорит, — Зозиньку изувечил? Признавайся: это ведь у тебя ее хвостик над окном приколочен?»

Я говорю:

«Ну так что же такое за важность, что хвостик приколочен?»

«А как же ты, — говорит, — это смел?»

«А она, мол, как смела моих голубят есть?»

«Ну, важное дело твои голубята!»

«Да и кошка, мол, тоже небольшая барыня».

Я уже, знаете, на возрастето поругиваться стал.

«Что, — говорю, — за штука такая кошка».

А та стрекоза:

«Как ты эдак смеешь говорить: ты разве не знаешь, что это моя кошка и ее сама графиня ласкала», — да с этим ручкою хвать меня по щеке, а я, как сам тоже с детства был скор на руку, долго не думая, схватил от дверей грязную метлу, да ее метлою по талии…

Боже мой, что тут поднялось! Повели меня в

контору к немцу-управителю судить, и он рассудил, чтобы меня как можно жесточе выпороть и потом с конюшни долой и в аглицкий сад для дорожки молотком камешки бить… Отодрали меня ужасно жестоко, даже подняться я не мог, и к отцу на рогоже снесли, но это бы мне ничего, а вот последнее осуждение, чтобы стоять на коленях да камешки бить… это уже домучило меня до того, что я думал-думал, как себе помочь, и решился с своею жизнью покончить. Припас я себе крепкую сахарную веревочку, у лакейчонка ее выпросил, и пошел вечером выкупался, а оттудова в осиновый лесок за огуменником, стал на колены, помолился за вся християны, привязал ту веревочку за сук, затравил петлю и всунул в нее голову. Осталося скакнуть, да и вся б недолга была… Я бы все это от своего характера пресвободно и исполнил, но только что размахнулся да соскочил с сука и повис, как, гляжу, уже я на земле лежу, а передо мною стоит цыган с ножом и смеется — белые-пребелые зубы, да так ночью середь черной морды и сверкают.

«Что это — говорит, — ты, батрак, делаешь?»

«А тебе, мол, что до меня за надобность?»

«Или, — пристает, — тебе жить худо?»

«Видно, — говорю, — не сахарно».

«Так чем своей рукой вешаться, пойдем, — говорит, — лучше с нами жить, авось иначе повиснешь».

«А вы кто такие и чем живете? Вы ведь небось воры?»

«Воры, — говорит, — мы и воры и мошенники».

«Да; вот видишь, — говорю, — а при случае, мол, вы, пожалуй, небось и людей режете?»

«Случается, — говорит, — и это действуем».

Я подумал-подумал, что тут делать: дома завтра и послезавтра опять все то же самое, стой на дорожке на коленях да тюп да тюп молоточком камешки бей, а у меня от этого рукомесла уже на коленках наросты пошли и в ушах одно слышание было, как надо мною все насмехаются, что осудил меня вражий немец за кошкин хвост целую гору камня перемусорить. Смеются все. «А еще, — говорят, — спаситель называешься: господам жизнь спас». Просто терпения моего не стало, и, взгадав все это, что если не удавиться, то опять к тому же надо вернуться, махнул я рукою, заплакал и пошел в разбойники.

Глава четвертая

Тут этот хитрый цыган не дал мне опомниться и говорит:

«Чтоб я, — говорит, — тебе поверил, что ты назад не уйдешь, ты должен мне сейчас из барской конюшни пару коней вывести, да бери коней таких, самых наилучших, чтобы мы на них до утра далеко могли ускакать».

Я закручинился: страсть как мне не хотелось воровать; однако, видно, назвавшись груздем, полезешь и в кузов; и я, знавши в конюшне все ходы и выходы, без труда вывел за гумно пару лихих коней, кои совсем устали не ведали, а цыган еще до того сейчас достал из кармана на шнурочке волчьи зубы и повесил их и одному и другому коню на шеи, и мы с цыганом сели на них и поехали. Лошади, чуя на себе волчью кость, так неслись, что и сказать нельзя, и мы на них к утру стали за сто верст под городом Карачевом. Тут мы этих коней враз продали какому-то дворнику, взяли деньги и пришли к одной речке и стали делиться. За коней мы взяли триста рублей, разумеется по-тогдашнему, на ассигнацию, а цыган мне дает всего один серебряный целковый и говорит:

«Вот тебе твоя доля».

Мне это обидно показалось.

«Как, — говорю, — я же тех лошадей крал и за то больше тебя пострадать мог, а за что же моя доля такая маленькая?»

«Потому, — отвечает, — что такая выросла».

«Это, — говорю, — глупости: почему же ты себе много берешь?»

«А опять, — говорит, — потому, что я мастер, а ты еще ученик».

«Что, — говорю, — ученик, — ты это все врешь!» — Да и пошло у нас с ним слово за слово, и оба мы поругались. А наконец я говорю:

«Я с тобою не хочу дальше идти, потому что ты подлец».

А он отвечает:

«И отстань, брат, Христа ради, потому что ты беспачпортный, еще с тобою спутаешься».

Так мы и разошлись, и я было пошел к заседателю, чтобы объявиться, что я сбеглый, но только рассказал я эту свою историю его писарю, а тот мне и говорит:

«Дурак ты, дурак: на что тебе объявляться; есть у тебя десять рублей?»

«Нет, — говорю, — у меня один целковый есть, а десяти рублей нету».

«Ну так, может быть, еще что-нибудь есть, может быть, серебряный крест на шее, или вон это что у тебя в ухе: серьга?»

«Да, — говорю, — это сережка».

«Серебряная?»

«Серебряная, и крест, мол, тоже имею от Митрофания серебряный».

«Ну, скидавай, — говорит, — их скорее и давай их мне, я тебе отпускной вид напишу, и уходи в Николаев, там много людей нужно, и страсть что туда от нас бродяг бежит».

Я ему отдал целковый, крест и сережку, а он мне вид написал и заседателеву печать приложил и говорит:

«Вот за печать с тебя надо бы прибавку, потому что я так со всех беру, но только уже жалею твою бедность и не хочу, чтобы моих рук виды не в совершенстве были. Ступай, — говорит, — и кому еще нужно — ко мне посылай».

«Ладно, — думаю, — хорош милостивец: крест с шеи снял, да еще и жалеет». Никого я к нему не посылал, а все только шел Христовым именем без грошика медного.

Прихожу в этот город и стал на торжок, чтобы наниматься. Народу наемного самая малость вышла — всего три человека, и тоже все, должно

быть, точно такие, как я, полубродяжки, а нанимать выбежало много людей, и всё так нас нарасхват и рвут, тот к себе, а этот на свою сторону. На меня напал один барин, огромный-преогромный, больше меня, и прямо всех от меня отпихнул и схватил меня за обе руки и поволок за собою: сам меня ведет, а сам других во все стороны кулаками расталкивает и преподло бранится, а у самого на глазах слезы. Привел он меня в домишко, невесть из чего наскоро сколоченный и говорит:

«Скажи правду: ты ведь беглый?»

Я говорю:

«Беглый».

«Вор, — говорит, — или душегубец, или просто бродяга?»

Я отвечаю:

«На что вам это расспрашивать?»

«А чтобы лучше знать, к какой ты должности годен».

Я рассказал все, отчего я сбежал, а он вдруг кинулся меня целовать и говорит:

«Такого мне и надо, такого мне и надо! Ты, — говорит, — верно, если голубят жалел, так ты можешь мое дитя выходить: я тебя в няньки беру».

Я ужаснулся.

«Как, — говорю, — в няньки? я к этому обстоятельству совсем не сроден».

«Нет, это пустяки, — говорит, — пустяки: я вижу, что ты можешь быть нянькой; а то мне беда, потому что у меня жена с ремонтером отсюда с тоски сбежала и оставила мне грудную дочку, а мне ее кормить некогда и нечем, так ты ее мне выкормишь, а я тебе по два целковых в месяц стану жалованья платить».

«Помилуйте, — отвечаю, — тут не о двух целковых, а как я в этой должности справлюсь?»

«Пустяки, — говорит, — ведь ты русский человек? Русский человек со всем справится».

«Да, что же, мол, хоть я и русский, но ведь я мужчина, и чего нужно, чтобы грудное дитя воспитывать, тем не одарен».

«А я, — говорит, — на этот счет тебе в помощь у жида козу куплю: ты ее дой и тем молочком мою дочку воспитывай».

Я задумался и говорю:

«Конечно, мол, с козою отчего дитя не воспитать, но только все бы, — говорю, — кажется, вам женщину к этой должности лучше иметь».

«Нет, ты мне про женщин, пожалуйста, — отвечает, — не говори: из-за них-то тут все истории и поднимаются, да и брать их неоткуда, а ты если

мое дитя нянчить не согласишься, так я сейчас казаков позову и велю тебя связать да в полицию, а оттуда по пересылке отправят. Выбирай теперь, что тебе лучше: опять у своего графа в саду на дорожке камни щелкать или мое дитя воспитывать?»

Я подумал: нет, уже назад не пойду, и согласился остаться в няньках. В тот же день мы купили у жида белую козу с козленочком. Козленочка я заколол, и мы его с моим барином в лапше съели, а козочку я подоил и ее молочком начал дитя поить. Дитя было маленькое и такое поганое, жалкое: все пищит. Барин мой, отец его, из полячков был чиновник и никогда, прохвостик, дома не сидел, а все бегал по своим товарищам в карты играть, а я один с этой моей воспитомкой, с девчурочкой, и страшно я стал к ней привыкать, потому что скука для меня была тут несносная, и я от нечего делать все с ней упражнялся. То положу дитя в корытце да хорошенько ее вымою, а если где на кожечке сыпка зацветет, я ее сейчас мучкой подсыплю; или головенку ей расчесываю, или на коленях качаю ее, либо, если дома очень соскучусь, суну ее за пазуху да пойду на лиман белье полоскать, — и коза-то, и та к нам привыкла, бывало, за нами тоже гулять идет. Так я дожил до

нового лета, и дитя мое подросло и стало дыбки стоять, но замечаю я, что у нее что-то ножки колесом идут. Я было на это барину показал, но он ничего на то не уважил и сказал только:

«Я, — говорит, — тут чем причинен? снеси ее лекарю, покажи: пусть посмотрит».

Я понес, а лекарь говорит:

«Это аглицкая болезнь, надо ее в песок сажать».

Я так и начал исполнять: выбрал на бережку лимана такое местечко, где песок есть, и как погожий теплый день, я заберу и козу и девочку и туда с ними удаляюсь. Разгребу руками теплый песочек и закопаю туда девочку по пояс и дам ей палочек играть и камушков, а коза наша вокруг нас ходит, травку щиплет, а я сижу, сижу, руками ноги обхвативши, и засну, и сплю.

По целым дням таким манером мы втроем одни проводили, и это мне лучше всего было от скуки, потому что скука, опять повторю, была ужасная, и особенно мне тут весною, как я стал девочку в песок закапывать да над лиманом спать, пошли разные бестолковые сны. Как усну, а лиман рокочет, а со степи теплый ветер на меня несет, так точно с ним будто что-то плывет на меня чародейное, и нападает страшное мечтание: вижу

какие-то степи, коней, и все меня будто кто-то зовет и куда-то манит: слышу, даже имя кричит: «Иван! Иван! иди, брат Иван!» Встрепенешься, инда вздрогнешь и плюнешь: тьфу, пропасти на вас нет, чего вы меня вскликались! оглянешься кругом: тоска; коза уже отойдет далеко, бродит, травку щипет, да дитя закопано в песке сидит, а больше ничего… Ух, как скучно! пустынь, солнце да лиман, и опять заснешь, а оно, это течение с поветрием, опять в душу лезет и кричит: «Иван! пойдем, брат Иван!» Даже выругаешься, скажешь: «Да покажись же ты, лихо тебя возьми, кто ты такой, что меня так зовешь?» И вот я так раз озлобился и сижу да гляжу вполсна за лиман, и оттоль как облачко легкое поднялось и плывет, и прямо на меня, думаю: тпру, куда ты, благое, еще вымочишь! Ан вдруг вижу: это надо мною стоит тот монах с бабьим лицом, которого я давно, форейтором бывши, кнутом засек. Я говорю: «Тпружи! пошел прочь!» А он этак ласково звенит: «Пойдем, Иван, брат, пойдем! тебе еще много надо терпеть, а потом достигнешь». Я его во сне выругал и говорю: «Куда я с тобой пойду и чего еще достигать буду». А он вдруг опять облаком сделался и сквозь себя показал мне и сам не знаю что: степь, люди такие дикие, сарацины, как вот

бывают при сказках в Еруслане и в Бове Королевиче; в больших шапках лохматых и с стрелами, на страшных диких конях. И с этим, что вижу, послышались мне и гогот, и ржанье, и дикий смех, а потом вдруг вихорь… взмело песок тучею, и нет ничего, только где-то тонко колокол тихо звонит, и весь как алою зарею облитый большой белый монастырь по вершине показывается, а по стенам крылатые ангелы с золотыми копьями ходят, а вокруг море, и как который ангел по щиту копьем ударит, так сейчас вокруг всего монастыря море всколышется и заплещет, а из бездны страшные голоса вопиют: «Свят!»

«Ну, — думаю, — опять это мне про монашество пошло!» и с досадою проснулся и в удивлении вижу, что над моею барышнею кто-то стоит на песку на коленях, самого нежного вида, и рекарекой разливается-плачет.

Я долго на это смотрел, потому что все думал: не длится ли мне это видение, но потом вижу, что оно не исчезает, я и встал и подхожу: вижу — дама девочку мою из песку выкопала, и схватила ее на руки, и целует, и плачет.

Я спрашиваю ее:

«Что надо?»

А она ко мне и бросилась и жмет дитя к груди,

а сама шепчет:

«Это мое дитя, это дочь моя, это дочь моя!»

Я говорю:

«Ну так что же в этом такое?»

«Отдай, — говорит, — мне ее».

«С чего же ты это, — говорю, — взяла, что я ее тебе отдам?»

«Разве тебе, — плачет, — ее не жаль? видишь, как она ко мне жмется».

«Жаться, мол, она глупый ребенок — она тоже и ко мне жмется, а отдать я ее не отдам».

«Почему?»

«Потому, мол, что она мне на соблюдение поверена — вон и коза с нами ходит, а я дитя должен отцу приносить».

Она, эта барынька, начала плакать и руки ломать.

«Ну, хорошо, — говорит, — ну, не хочешь дитя мне отдать, так по крайней мере не сказывай, — говорит, — моему мужу, а твоему господину, что ты меня видел, и приходи завтра опять сюда на это самое место с ребенком, чтобы я его еще поласкать могла».

«Это, мол, другое дело, — это я обещаю и исполню».

И точно, я ничего про нее своему барину не ска-

зал, а наутро взял козу и ребенка и пошел опять к лиману, а барыня уже ждет. Все в ямочке сидела, а как нас завидела, выскочила, и бегит, и плачет, и смеется, и в обеих ручках дитю игрушечки сует, и даже на козу на нашу колокольчик на красной суконке повесила, а мне трубку, и кисет с табаком, и расческу.

«Кури, — говорит, — пожалуйста, эту трубочку, а я буду дитя нянчить».

И таким манером пошли у нас тут над лиманом свидания: барыня все с дитем, а я сплю, а порой она мне начнет рассказывать, что она того… замуж в своем месте за моего барина насильно была выдана… злою мачехою и того… этого мужа своего она не того… говорит, никак не могла полюбить. А того… этого… другого-то, ремонтерато… что ли… этого любит и жалуется, что против воли, говорит, своей я ему… предана. Потому муж мой, как сам, говорит, знаешь, неаккуратной жизни, а этот с этими… ну, как их?., с усиками, что ли, прах его знает, и очень чисто, говорит, он завсегда одевается, и меня жалеет, но только же опять я, говорит, со всем с этим все-таки не могу быть счастлива, потому что мне и этого дитя жаль. А теперь мы, говорит, с ним сюда приехали и стоим здесь на квартире у одного у его товари-

ща, но я живу под большим опасением, чтобы мой муж не узнал, и мы скоро уедем, и я опять о дите страдать буду.

«Ну что же, мол, делать: если ты, презрев закон и религию, свой обряд изменила, то должна и пострадать».

А она начнет плакать, и от одного дня раз от разу больше и жалостнее стала плакать, и мне жалобами докучает, и вдруг ни с того ни с сего стала всё мне деньги сулить. И наконец пришла последний раз прощаться и говорит:

«Послушай, Иван (она уже имя мое знала), послушай, — говорит, — что я тебе скажу: нынче, — говорит, — он сам сюда к нам придет».

Я спрашиваю:

«Кто это такой?»

Она отвечает:

«Ремонтер».

Я говорю:

«Ну так что ж мне за причина?»

А она повествует, что будто он сею ночью страсть как много денег в карты выиграл и сказал, что хочет ей в удовольствие мне тысячу рублей дать за то, чтобы я то есть ей ее дочку отдал.

«Ну, уж вот этого, — говорю, — никогда не бу-

дет».

«Отчего же, Иван? отчего же? — пристает. — Неужто тебе меня и ее не жаль, что мы в разлуке?»

«Ну, мол, жаль или не жаль, а только я себя не продавал ни за большие деньги, ни за малые, и не продам, а потому все ремонтеровы тысячи пусть при нем остаются, а твоя дочка при мне».

Она плакать, а я говорю:

«Ты лучше не плачь, потому что мне все равно».

Она говорит:

«Ты бессердечный, ты каменный».

А я отвечаю:

«Совсем, мол, я не каменный, а такой же как все, костяной да жильный, а я человек должностной и верный: взялся хранить дитя и берегу его».

Она убеждает, что ведь, посуди, говорит, и самому же дитяти у меня лучше будет!

«Опять-таки, — отвечаю, — это не мое дело».

«Неужто же, — вскрикивает она, — неужто же мне опять с дитем моим должно расставаться?»

«А что же, — говорю, — если ты, презрев закон и религию...»

Но только не договорил я этого, что хотел сказать, как вижу, к нам по степи легкий улан идет. Тогда полковые еще как должно ходили, с фор-

сом, в настоящей военной форме, не то что как нынешние, вроде писарей. Идет этот улан-ремонтер, такой осанистый, руки в боки, а шинель широко наопашку несет… силы в нем, может быть, и нисколько нет, а форсисто… Гляжу на этого гостя и думаю: «Вот бы мне отлично с ним со скуки поиграть». И решил, что чуть если он ко мне какое слово заговорит, я ему непременно как ни можно хуже согрублю, и авось, мол, мы с ним здесь, Бог даст, в свое удовольствие подеремся. Это, восторгаюсь, будет чудесно, и того, что мне в это время говорит и со слезами моя барынька лепечет, уже не слушаю, а только играть хочу.

Глава пятая

Только, решивши себе этакую потеху добыть, я думаю: как бы мне лучше этого офицера раздразнить, чтобы он на меня нападать стал? и взял я сел, вынул из кармана гребень и зачал им себя будто в голове чесать; а офицер подходит и прямо к той своей барыньке.

Она ему — та-та-та, та-та: все, значит, о том, что я ей дитя не даю.

А он ее по головке гладит и говорит:

«Ничего это, душенька, ничего: я против него сейчас средство найду. Деньги, — говорит, — раскинем, у него глаза разбежатся; а если и это средство не подействует, так мы просто отнимем у него ребенка», — и с этим самым словом подходит ко мне и подает мне пучок ассигнаций, а сам говорит:

«Вот, — говорит, — тут ровно тысяча рублей, — отдай нам дитя, а деньги бери и ступай куда хочешь».

А я нарочно невежничаю, не скоро ему отвечаю: прежде встал потихонечку; потом гребень на поясок повесил, откашлянулся и тогда молвил:

«Нет, — говорю, — это твое средство, ваше бла-

городие, не подействует», — а сам взял, вырвал у него из рук бумажки, поплевал на них да и бросил, говорю:

«Тубо, — пиль, апорт, подними!»

Он огорчился, весь покраснел, да на меня; но мне, сами можете видеть мою комплекцыю, — что же мне с форменным офицером долго справляться: я его так слегка пихнул, он и готов: полетел и шпоры вверх задрал, а сабля на сторону отогнулася. Я сейчас топнул, на эту саблю его ногой наступил и говорю:

«Вот тебе, — говорю, — и храбрость твою под ногой придавлю».

Но он хоть силой плох, но отважный был офицерик: видит, что сабельки ему у меня уже не отнять, так распоясал ее да с кулачонками ко мне борзо кидается… Разумеется, и эдак он от меня ничего, кроме телесного огорчения, для себя не получил, но понравилось мне, как он характером своим был горд и благороден: я не беру его денег, и он их тоже не стал подбирать.

Как перестали мы драться, я кричу:

«Возьми же, ваше сиятельство, свои деньги подбери, на прогоны годится!»

Что же вы думаете: ведь не поднял, а прямо бежит и за дитя хватается; но, разумеется, он

берет дитя за руку, а я сейчас же хвать за другую и говорю:

«Ну, тяни его: на чию половину больше оторвется».

Он кричит:

«Подлец, подлец, изверг!» — и с этим в лицо мне плюнул и ребенка бросил, а уже только эту барыньку увлекает, а она в отчаянии прежалобно вопит и, насильно влекома, за ним хотя следует, но глаза и руки сюда ко мне и к дите простирает… и вот вижу я и чувствую, как она, точно живая, пополам рвется, половина к нему, половина к дитяти… А в эту самую минуту от города, вдруг вижу, бегит мой барин, у которого я служу, и уже в руках пистолет, и он все стреляет из того пистолета да кричит:

«Держи их, Иван! Держи!»

«Ну как же, — думаю себе, — так я тебе и стану их держать! Пускай любятся!» — да догнал барыньку с уланом, даю им дитя и говорю:

«Нате вам этого пострела! только уже теперь и меня, — говорю, — увозите, а то он меня правосудию сдаст, потому что я по беззаконному паспорту».

Она говорит:

«Уедем, голубчик Иван, уедем, будем с нами

жить».

Так мы и ускакали и девчурку, мою воспитомку, с собой увезли, а тому моему барину коза, да деньги, да мой паспорт остались.

Всю дорогу я с этими своими с новыми господами все на козлах на тарантасе, до самой Пензы едучи, сидел и думал: хорошо ли же это я сделал, что я офицера бил? ведь он присягу принимал, и на войне с саблею отечество защищает, и сам государь ему, по его чину, может быть, «вы» говорит, а я, дурак, его так обидел!.. А потом это передумаю, начну другое думать: куда теперь меня еще судьба определит; а в Пензе тогда была ярмарка, и улан мне говорит:

«Послушай, Иван, ты ведь, я думаю, знаешь, что мне тебя при себе держать нельзя».

Я говорю:

«Почему же?»

«А потому, — отвечает, — что я человек служащий, а у тебя никакого паспорта нет».

«Нет, у меня был, — говорю, — паспорт, только фальшивый».

«Ну вот видишь, — отвечает, — а теперь у тебя и такого нет. На же вот тебе двести рублей денег на дорогу и ступай с Богом куда хочешь».

А мне, признаюсь, ужасть как неохота была

никуда от них идти, потому что я то дитя любил; но делать нечего, говорю:

«Ну, прощайте, — говорю, — покорно вас благодарю на вашем награждении, но только еще вот что».

«Что, — спрашивает, — такое?»

«А то, — отвечаю, — что я перед вами виноват, что дрался с вами и грубил».

Он рассмеялся и говорит:

«Ну что это, Бог с тобой, ты добрый мужик».

«Нет-с, это, — отвечаю, — мало ли что добрый, это так нельзя, потому что это у меня может на совести остаться: вы защитник отечества, и вам, может быть, сам государь «вы» говорил».

«Это, — отвечает, — правда: нам, когда чин дают, в бумаге пишут: «Жалуем *вас* и повелеваем *вас* почитать и уважать».

«Ну, позвольте же, — говорю, — я этого никак дальше снесть не могу…»

«А что же, — говорит, — теперь с этим делать. Что ты меня сильнее и поколотил меня, того назад не вынешь».

«Вынуть, — говорю, — нельзя, а по крайности для облегчения моей совести, как вам угодно, а извольте сколько-нибудь раз меня сами ударить», — и взял обе щеки перед ним надул.

«Да за что же? — говорит, — за что же я тебя стану бить?»

«Да так, — отвечаю, — для моей совести, чтобы я не без наказания своего государя офицера оскорбил».

Он засмеялся, а я опять надул щеки как можно полнее и опять стою.

Он спрашивает:

«Чего же ты это надуваешься, зачем гримасничаешь?»

А я говорю:

«Это я по-солдатски, по артикулу приготовился: извольте, — говорю, — меня с обеих сторон ударить», — и опять щеки надул; а он вдруг вместо того чтобы меня бить, сорвался с места и ну целовать меня и говорит:

«Полно, Христа ради, Иван, полно: ни за что на свете я тебя ни разу не ударю, а только уходи поскорее, пока Машеньки с дочкой дома нет, а то они по тебе очень плакать будут».

«А! это, мол, иное дело; зачем их огорчать?»

И хоть не хотелось мне отходить, но делать нечего: так и ушел поскорей, не прощавшись, и вышел за ворота, и стал, и думаю:

«Куда я теперь пойду?» И взаправду, сколько времени прошло с тех пор, как я от господ бежал

и бродяжу, а все я нигде места под собой не согрею… «Шабаш, — думаю, — пойду в полицию и объявлюсь, но только, — думаю, — опять теперь то нескладно, что у меня теперь деньги есть, а в полиции их все отберут: дай же хоть что-нибудь из них потрачу, хоть чаю с кренделями в трактире попью в свое удовольствие». И вот я пошел на ярмарку в трактир, спросил чаю с кренделями и долго пил, а потом вижу, дольше никак невозможно продолжать, и пошел походить. Выхожу за Суру за реку на степь, где там стоят конские косяки, и при них же тут и татары в кибитках. Все кибитки одинаковые, но одна пестрая-препестрая, а вокруг нее много разных господ занимаются, ездовых коней пробуют. Разные — и штатские, и военные, и помещики, которые приехали на ярмарку, все стоят, трубки курят, а посереди их на пестрой кошме сидит тонкий, как жердь, длинный степенный татарин в штучном халате и в золотой тюбетейке. Я оглядаюсь и, видя одного человека, который при мне в трактире чай пил, спрашиваю его: что это такой за важный татарин, что он один при всех сидит? А мне тот человек отвечает:

«Нешто ты, — говорит, — его не знаешь: это хан Джангар».

«Что, мол, еще за хан Джангар?»

А тот и говорит:

«Хан Джангар, — говорит, — первый степной коневод, его табуны ходят от самой Волги до самого Урала во все Рынь-пески, и сам он, этот хан Джангар, в степи все равно что царь».

«Разве, — говорю, — эта степь не под нами?»

«Нет, она, — отвечает, — под нами, но только нам ее никак достать нельзя, потому что там до самого Каспия либо солончаки, либо одна трава да птицы по поднебесью вьются, и чиновнику там совсем взять нечего, вот по этой причине, — говорит, — хан Джангар там и царюет, и у него там, в Рынь-песках, говорят, есть свои шихи, и шихзады, и мало-зады, и мамы, и азии, и дербыши, и уланы, и он их всех, как ему надо, наказывает, а они тому рады повиноваться».

Я эти слова слушаю, а сам смотрю, что в то самое время один татарчонок пригонил перед этого хана небольшую белую кобылку и что-то залопотал; а тот встал, взял кнут на длинном кнутовище и стал прямо против кобылицыной головы и кнут ей ко лбу вытянул и стоит. Но ведь как, я вам доложу, разбойник стоит? просто статуй великолепный, на которого на самого заглядеться надо, и сейчас по нем видно, что он

в коне все нутро соглядает. А как я по этой части сам с детства был наблюдателен, то мне видно, что и сама кобылица-то эта зрит в нем знатока, и сама вся навытяжке перед ним держится: на-де, смотри на меня и любуйся! И таким манером он, этот степенный татарин, смотрел, смотрел на эту кобылицу и не обходил ее, как делают наши офицеры, что по суетливости всё вокруг коня мычутся, а он все с одной точки взирал и вдруг кнут опустил, а сам персты у себя на руке молча поцеловал: дескать, антик! и опять на кошме, склавши накрест ноги, сел, а кобылица сейчас ушми запряла, фыркнула и заиграла.

Господа, которые тут стояли, и пошли на нее вперебой торговаться: один дает сто рублей, а другой полтораста и так далее, всё большую друг против друга цену нагоняют. Кобылица была, точно, дивная, ростом не великонька, в подобье арабской, но стройненькая, головка маленькая, глазок полный, яблочком, ушки сторожкие; бочка самые звонкие, воздушные, спинка как стрелка, а ножки легкие, точеные, самые уносистые. Я как подобной красоты был любитель, то никак глаз от этой кобылицы не отвлеку. А хан Джангар видит, что на всех от нее зорость пришла и господа на нее как оглашенные цену наполняют, кивнул

чумазому татарчонку, а тот как прыг на нее, на лебедушку, да и ну ее гонить, — сидит, знаете, по-своему, по-татарски, коленками ее ежит, а она под ним окрыляется и точно птица летит и не всколыхнет, а как он ей к холочке принагнется да на нее гикнет, так она так вместе с песком в один вихорь и воскурится. «Ах ты, змея! — думаю себе, — ах ты, стрепет степной, аспидский! где ты только могла такая зародиться?» И чувствую, что рванулась моя душа к ней, к этой лошади, родной страстию. Пригонил ее татарчище назад, она пыхнула сразу в обе ноздри, выдулась и всю усталь сбросила и больше ни дыхнет и ни сапнет. «Ах ты, — думаю, — милушка; ах ты, милушка!» Кажется, спроси бы у меня за нее татарин не то что мою душу, а отца и мать родную, и тех бы не пожалел, — но где было о том и думать, чтобы этакого летуна достать, когда за нее между господами и ремонтерами невесть какая цена слагалась, но и это еще было все ничего, как вдруг, тут еще торг не был кончен и никому она не досталась, как видим, из-за Суры, от Селиксы, гонит на вороном коне борзый всадник, а сам широкою шляпой машет, и подлетел, соскочил, коня бросил и прямо к той к белой кобылице, и стал опять у нее в головах, как и первый статуй,

и говорит:

«Моя кобылица».

А хан отвечает:

«Как не твоя: господа мне за нее пятьсот монетов дают».

А тот всадник, татарчище этакий огромный и пузатый, морда загорела и вся облупилась, словно кожа с нее сорвана, а глаза малые, точно щелки, и орет сразу:

«Сто монетов больше всех даю!»

Господа взъерепенились, еще больше сулят, а сухой хан Джангар сидит да губы цмокает, а от Суры с другой стороны еще всадник-татарчище гонит на гривастом коне, на игренем, и этот опять весь худой, желтый, в чем кости держатся, а еще озорнее того, что первый приехал. Этот съерзнул с коня и как гвоздь воткнулся перед белой кобылицей, и говорит:

«Всем отвечаю: хочу, чтобы моя была кобылица!»

Я и спрашиваю соседа: в чем тут у них дело зависит.

А он отвечает:

«Это, — говорит, — дело зависит от очень большого хана Джангарова понятия. Он, — говорит, — не один раз, а чуть не всякую ярмарку

тут такую штуку подводит, что прежде всех своих обыкновенных коней, коих пригонит сюда, распродаст, а потом в последний день, михорь его знает откуда, как из-за пазухи выймет такого коня или двух, что конэсеры не знать что делают; а он, хитрый татарин, глядит на это да тешится, и еще деньги за то получает. Эту его привычку знавши, все уже так этого последыша от него и ожидают, и вот оно так и теперь вышло: все думали, хан ноне уедет, и он, точно, ночью уедет, а теперь ишь какую кобылицу вывел…»

«Диво, — говорю, — какая лошадь!»

«Подлинно диво, он ее, говорят, к ярмарке всереди косяка пригонил, и так гнал, что ее за другими конями никому видеть нельзя было и никто про нее не знал, опричь этих татар, что приехали, да и тем он казал, что кобылица у него не продажная, а заветная, да ночью ее от других отлучил и под Мордовский ишим в лес отогнал и там на поляне с особым пастухом пас, а теперь вдруг ее выпустил и продавать стал, и ты погляди, что из-за нее тут за чудеса будут и что он, собака, за нее возьмет, а если хочешь, ударимся об заклад, кому она достанется?»

«А что, мол, такое: из-за чего нам биться?»

«А из-за того, — отвечает, — что тут страсть

что сейчас почнется: и все господа непременно спятятся, а лошадь который-нибудь вот из этих двух азиатов возьмет».

«Что же они, — спрашиваю, — очень, что ли, богаты?»

«И богатые, — отвечает, — и озорные охотники: они свои большие косяки гоняют и хорошей, заветной лошади друг другу в жизнь не уступят. Их все знают: этот брюхастый, что вся морда облуплена, это называется Бакшей Отучев, а худищий, что одни кости ходят, Чепкун Емгурчеев, — оба злые охотники, и ты только смотри, что они за потеху сделают».

Я замолчал и смотрю: господа, которые за кобылицу торговались, уже отступилися от нее и только глядят, а те два татарина друг дружку отпихивают и всё хана Джангара по рукам хлопают, а сами за кобылицу держатся и всё трясутся да кричат; один кричит:

«Я даю за нее, кроме монетов, еще пять голов» (значит пять лошадей), — а другой вопит:

«Врет твоя мордам, я даю десять».

Бакшей Отучев кричит:

«Я даю пятнадцать голов».

А Чепкун Емгурчеев:

«Двадцать».

Бакшей:

«Двадцать пять».

А Чепкун:

«Тридцать».

А больше ни у того, ни у другого, видно, уже нет… Чепкун крикнул тридцать, и Бакшей дает тоже только тридцать, а больше нет; но зато Чепкун еще в придачу седло сулит, а Бакшей седло и халат, и Чепкун халат скидает, больше опять друг друга им нечем одолевать. Чепкун крикнул: «Слушай меня, хан Джангар: я домой приеду, я к тебе свою дочь пригоню», — и Бакшей тоже дочь сулит, а больше опять друг друга нечем пересилить. Тут вдруг вся татарва, кои тут это торговище зрели, заорали, загалдели по-своему; их разнимают, чтобы до разорения друг друга не довели, тормошат их, Чепкуна и Бакшея, в разные стороны, в бока их тычут, уговаривают.

Я спрашиваю у соседа:

«Скажи, пожалуйста, что это такое у них теперь пошло?»

«А вот видишь, — говорит, — этим князьям, которые их разнимают, им Чепкуна с Бакшеем жалко, что они очень заторговались, так вот они их разлучают, чтобы опомнились и как-нибудь друг дружке честью кобылицу уступили».

«Как же, — спрашиваю, — можно ли, чтобы они друг дружке ее уступили, когда она обоим им так нравится? Этого быть не может».

«Отчего же, — отвечает, — азиаты народ рассудительный и степенный: они рассудят, что зачем напрасно имение терять, и хану Джангару дадут, сколько он просит, а кому коня взять, с общего согласия наперепор пустят».

Я любопытствую:

«Что же, мол, такое это значит: «наперепор».

А тот мне отвечает:

«Нечего спрашивать, смотри, это видеть надо, а оно сейчас начинается».

Смотрю я и вижу, что и Бакшей Отучев и Чепкун Емгурчеев оба будто стишали и у тех своих татар-мировщиков вырываются и оба друг к другу бросились, подбежали и по рукам бьют.

«Сюда!» — дескать, поладили.

И тот то же самое отвечает:

«Сюда: поладили!»

И оба враз с себя и халаты долой, и бешметы, и чевяки сбросили, ситцевые рубахи сняли, и в одних широких полосатых портищах остались, и плюх один против другого, сели на землю, как курохтаны степные, и сидят.

В первый раз мне этакое диво видеть доводи-

лось, и я смотрю, что дальше будет? А они друг дружке левые руки подали и крепко их держат, ноги растопырили и ими друг дружке следами в следы уперлись и кричат: «Подавай!»

Что такое они себе требуют «подавать», я не предвижу, но те, татарва-то, из кучки отвечают:

«Сейчас, бачка, сейчас».

И вот вышел из этой кучки татарин старый, степенный такой, и держит в руках две здоровые нагайки и сравнял их в руках и кажет всей публике и Чепкуну с Бакшеем: «Глядите, — говорит, — обе штуки ровные».

«Ровные, — кричат татарва, — все мы видим, что благородно сделаны, плети ровные! Пусть садятся и начинают».

А Бакшей и Чепкун так и рвутся, за нагайки хватаются.

Степенный татарин и говорит им: «подождите», и сам им эти нагайки подал: одну Чепкуну, а другую Бакшею, да ладошками хлопает тихо, раз, два и три… И только что он в третье хлопнул, как Бакшей стегнет изо всей силы Чепкуна нагайкою через плечо по голой спине, а Чепкун таким самым манером на ответ его. Да и пошли эдак один другого потчевать: в глаза друг другу глядят, ноги в ноги следками упираются и левые руки крепко

жмут, а правыми с нагайками порются… Ух, как они знатно поролись! Один хорошо черкнет, а другой еще лучше. Глаза-то у обоих даже выстолбенели и левые руки замерли, а ни тот, ни другой не сдается.

Я спрашиваю у моего знакомца:

«Что же это, мол, у них, стало быть, вроде как господа на дуэль, что ли, выходят?»

«Да, — отвечает, — тоже такой поединок, только это, — говорит, — не насчет чести, а чтобы не расходоваться».

«И что же, — говорю, — они эдак могут друг друга долго сечь?»

«А сколько им, — говорит, — похочется и сколько силы станет».

А те всё хлещутся, а в народе за них спор пошел: одни говорят: «Чепкун Бакшея перепорет», а другие спорят: «Бакшей Чепкуна перебьет», и кому хочется, об заклад держат — те за Чепкуна, а те за Бакшея, кто на кого больше надеется. Поглядят им с познанием в глаза и в зубы, и на спины посмотрят, и по каким-то приметам понимают, кто надежнее, за того и держат. Человек, с которым я тут разговаривал, тоже из зрителей опытных был и стал сначала за Бакшея держать, а потом говорит:

«Ах, квит, пропал мой двугривенный: Чепкун Бакшея собьет».

А я говорю:

«Почему то знать? Еще, мол, ничего не можно утвердить: оба еще ровно сидят».

А тот мне отвечает:

«Сидят-то, — говорит, — они еще оба ровно, да не одна в них повадка».

«Что же, — говорю, — по моему мнению, Бакшей еще ярче стегает».

«А вот то, — отвечает, — и плохо. Нет, пропал за него мой двугривенный: Чепкун его запорет».

«Что это, — думаю, — такое за диковина: как он непонятно, этот мой знакомец, рассуждает? А ведь он же, — размышляю, — должно быть, в этом деле хорошо понимает практику, когда об заклад бьется!»

И стало мне, знаете, очень любопытно, и я к этому знакомцу пристаю.

«Скажи, — говорю, — милый человек, отчего ты теперь за Бакшея опасаешься?»

А он говорит:

«Экой ты пригородник глупый! ты гляди, — говорит, — какая у Бакшея спина».

Я гляжу: ничего, спина этакая хорошая, мужественная, большая и пухлая, как подушка.

«А видишь, — говорит, — как он бьет?»

Гляжу, и вижу тоже, что бьет яростно, даже глаза на лоб выпялил, и так его как ударит, так сразу до крови и режет.

«Ну, а теперь сообрази, как он нутрём действует?»

«Что же, мол, такое нутрём?» — я вижу одно, что сидит он прямо, и весь рот открыл, и воздух в себя шибко забирает.

А мой знакомец и говорит:

«Вот это-то и худо: спина велика, по ней весь удар просторно ложится; шибко бьет, запыхается, а в открытый рот дышит, он у себя воздухом все нутро пережжет».

«Что же, — спрашиваю, — стало быть, Чепкун надежней?»

«Непременно, — отвечает, — надежнее: видишь, он весь сухой, кости в одной коже держатся, и спиночка у него как лопата коробленая, по ней ни за что по всей удар не падет, а только местечками, а сам он, зри, как Бакшея спрохвала поливает, не частит, а с повадочкой, и плеть сразу не отхватывает, а под нею коже напухать дает. Вон она от этого, спина-то, у Бакшея вся и вздулась и как котел посинела, а крови нет, и вся боль у него теперь в теле стоит, а у Чепкуна на

худой спине кожичка как на жареном поросенке трещит, прорывается, и оттого у него вся боль кровью сойдет, и он Бакшея запорет. Понимаешь ты это теперь?»

«Теперь, — говорю, — понимаю», — и точно, тут я всю эту азиатскую практику сразу понял и сильно ею заинтересовался: как в таком случае надо полезнее действовать?

«А еще самое главное, — указует мой знакомец, — замечай, — говорит, — как этот проклятый Чепкун хорошо мордой такту соблюдает; видишь: стегнет и на ответ сам вытерпит и соразмерно глазами хлопнет, — это легче, чем пялить глаза, как Бакшей пялит, и Чепкун зубы стиснул и губы прикусил, это тоже легче, оттого что в нем через эту замкнутость излишнего горения внутри нет».

Я все эти его любопытные примеры на ум взял и сам вглядываюсь и в Чепкуна и в Бакшея, и все мне стало и самому понятно, что Бакшей непременно свалится, потому что у него уже и глазища совсем обостолопели и губы веревочкой собрались и весь оскал открыли… И точно, глядим, Бакшей еще раз двадцать Чепкуна стеганул и все раз от разу слабее, да вдруг бряк назад и левую Чепкунову руку выпустил, а своею правою все

еще двигает, как будто бьет, но уже без памяти, совсем в обмороке. Ну, тут мой знакомый говорит: «Шабаш, пропал мой двугривенный». Тут все и татары заговорили, поздравляют Чепкуна, кричат:

«Ай, башка Чепкун Емгурчеев, ай, умнай башка — совсем пересек Бакшея, садись — теперь твоя кобыла».

И сам хан Джангар встал с кошмы и похаживает, а сам губами шлепает и тоже говорит:

«Твоя, твоя, Чепкун, кобылица: садись, гони, на ней отдыхай».

Чепкун и встал: кровь струит по спине, а ничего виду болезни не дает, положил кобылице на спину свой халат и бешмет, а сам на нее брюхом вскинулся и таким манером поехал, и мне опять скучно стало.

«Вот, — думаю, — все это уже и окончилось, и мне опять про свое положение в голову полезет», — а мне страх как не хотелось про это думать.

Но только, спасибо, мой тот знакомый человек говорит мне:

«Подожди, не уходи, тут непременно что-то еще будет».

Я говорю:

«Чему же еще быть? все кончено».

«Нет, — говорит, — не кончено, ты смотри, — говорит, — как хан Джангар трубку жжет. Видишь, палит: это он непременно еще про себя что-нибудь думает, самое азиатское».

Ну, а я себе думаю: «Ах, если еще что будет в этом самом роде, то уже было бы только кому за меня заложиться, а уже я не спущу!»

Глава шестая

И что же вы изволите полагать? Все точно так и вышло, как мне желалось: хан Джангар трубку палит, а на него из чищобы гонит еще татарчонок, и уже этот не на такой кобылице, какую Чепкун с мировой у Бакшея взял, а караковый жеребенок, какого и описать нельзя. Если вы видали когда-нибудь, как по меже в хлебах птичка коростель бежит, — по-нашему, по-орловски, дергач зовется: крыла он растопырит, а зад у него не как у прочих птиц, не распространяется по воздуху, а вниз висит и ноги книзу пустит, точно они ему не надобны, — настоящее, выходит, будто он едет по воздуху. Вот и этот новый конь, на эту птицу подобно, точно не своей силой несся.

Истинно не солгу скажу, что он даже не летел, а только земли за ним сзади прибавлялось. Я этакой легкости сроду не видал и не знал, как сего конька и ценить, на какие сокровища, и кому его обречь, какому королевичу, а уже тем паче никогда того не думал, чтобы этот конь мой стал.

— Как он ваш стал? — перебили рассказчика удивленные слушатели.

— Так-с, мой, по всем правам мой, но только на

одну минуту, а каким манером, извольте про это слушать, если угодно. Господа, по своему обыкновению, начали и на эту лошадь торговаться, и мой ремонтер, которому я дитя подарил, тоже встрял, а против них, точно ровня им, взялся татарин Савакирей, этакой коротыш, небольшой, но крепкий, верченый, голова бритая, словно точеная, и круглая, будто молодой кочешок крепенький, а рожа как морковь красная, и весь он будто огородина какая здоровая и свежая. Кричит: «Что, — говорит, — по-пустому карман терять нечего, клади кто хочет деньги за руки, сколько хан просит, и давай со мною пороться, кому конь достанется?»

Господам, разумеется, это не пристало, и они от этого сейчас в сторону; да и где им с этим татарином сечься, он бы, поганый, их всех перебил. А у моего ремонтера тогда уже и денег-то не очень густо было, потому он в Пензе опять в карты проигрался, а лошадь ему, я вижу, хочется. Вот я его сзади дернул за рукав, да и говорю: так и так, мол, лишнего сулить не надо, а что хан требует, то дайте, а я с Савакиреем сяду потягаться на мировую. Он было не хотел, но я упросил, говорю:

«Сделайте такую милость: мне хочется».

Ну, так и сделали.

— Вы с этим татарином… что же… секли друг друга?

— Да-с, тоже таким манером попоролись на мировую, и жеребенок мне достался.

— Значит, вы татарина победили?

— Победил-с, не без труда, но пересилил его.

— Ведь это, должно быть, ужасная боль.

— Ммм… как вам сказать… Да, вначале есть-с; и даже очень чувствительно, особенно потому, что без привычки, и он, этот Савакирей, тоже имел сноровку на опух бить, чтобы кровь не спущать, но я против этого его тонкого искусства свою хитрую сноровку взял: как он меня хлобыснет, я сам под нагайкой спиною поддерну, и так приноровился, что сейчас шкурку себе и сорву, таким манером и обезопасился, и сам этого Савакирея запорол.

— Как запороли, неужто совершенно до смерти?

— Да-с, он через свое упорство да через политику так глупо себя допустил, что его больше и на свете не стало, — отвечал добродушно и бесстрастно рассказчик и, видя, что слушатели все смотрят на него если не с ужасом, то с немым недоумением, как будто почувствовал необходимость пополнить свой рассказ пояснением.

— Видите, — продолжал он, — это стало не от меня, а от него, потому что он во всех Рынь-песках первый батырь считался и через эту амбицыю ни за что не хотел мне уступить, хотел благородно вытерпеть, чтобы позора через себя на азиатскую нацыю не положить, но сомлел, беднячок, и против меня не вытерпел, верно, потому, что я в рот грош взял. Ужасно это помогает, и я все его грыз, чтобы боли не чувствовать, а для рассеянности мыслей в уме удары считал, так мне и ничего.

— И сколько же вы насчитали ударов? — перебили рассказчика.

— А вот наверно этого сказать не могу-с, помню, что я сосчитал до двести до восемьдесят и два, а потом вдруг покачнуло меня вроде обморока, я и сбился на минуту и уже так, без счета пущал, но только Савакирей тут же вскоре последний разок на меня замахнулся, а уже ударить не мог, сам, как кукла, на меня вперед и упал: посмотрели, а он мертвый… Тьфу ты, дурак эдакий! до чего дотерпелся? Чуть я за него в острог не попал. Татарва — те ничего: ну, убил и убил: на то такие были кондиции, потому что и он меня мог засечь, но свои, наши русские, даже досадно, как этого не понимают, и взъелись. Я говорю:

«Ну, вам что такого? что вам за надобность?»

«Как, — говорят, — ведь ты азиата убил?»

«Ну так что же, мол, такое, что я его убил? Ведь это дело любовное. А разве лучше было бы, если бы он меня засек?»

«Он, — говорят, — тебя мог засечь, и ему ничего, потому что он иновер, а тебя, — говорят, — по христианству надо судить. Пойдем, — говорят, — в полицию».

Ну, я себе думаю: «Ладно, братцы, судите ветра в поле»; а как, по-моему, полиция, нет ее ничего вреднее, то я сейчас шмыг за одного татарина, да за другого. Шепчу им:

«Спасайте, князья: сами видели, все это было на честном бою…»

Они сжались, и пошли меня друг за дружку перепихивать, и скрыли.

— То есть позвольте… как же они вас *скрыли!*

— Совсем я с ними бежал в их степи.

— В степи даже!

— Да-с, в самые Рынь-пески.

— И долго там провели?

— Целые десять лет: двадцати трех лет меня в Рынь-пески доставили, по тридцать четвертому году я оттуда назад убежал.

— Что же, вам понравилось или нет в степи жить?

— Нет-с; что же там может нравиться? скучно, и больше ничего; а только раньше уйти нельзя было.

— Отчего же: держали вас татары в яме или караулили?

— Нет-с, они добрые, они этого неблагородства со мною не допускали, чтобы в яму сажать или в колодки, а просто говорят: «Ты нам, Иван, будь приятель; мы, — говорят, — тебя очень любим, и ты с нами в степи живи и полезным человеком будь, — коней нам лечи и бабам помогай».

— И вы лечили?

— Лечил; я так у них за лекаря и был, и самих их, и скотину всю, и коней, и овец, всего больше жен ихних, татарок, пользовал.

— Да вы разве умеете лечить?

— Как бы вам это сказать… Да ведь в этом какая же хитрость? Чем кто заболит — я сабуру дам или калганного корня, и пройдет, а сабуру у них много было, — в Саратове один татарин целый мешок нашел и привез, да они до меня не знали, к чему его определить.

— И обжились вы с ними?

— Нет-с, постоянно назад стремился.

— И неужто никак нельзя было уйти от них?

— Нет-с, отчего же, если бы у меня ноги в своем

виде оставались, так я, наверно, давно бы назад в отечество ушел.

— А у вас что же с ногами случилось?

— Подщетинен я был после первого раза.

— Как это?.. Извините, пожалуйста, мы не совсем понимаем, что это значит, что вы были *подщетинены*?

— Это у них самое обыкновенное средство: если они кого полюбят и удержать хотят, а тот тоскует или попытается бежать, то и сделают с ним, чтобы он не ушел. Так и мне, после того как я раз попробовал уходить, да сбился с дороги, они поймали меня и говорят: «Знаешь, Иван, — ты, — говорят, — нам будь приятель, и чтобы ты опять не ушел от нас, мы тебе лучше пятки нарубим и малость щетинки туда пихнем»; ну и испортили мне таким манером ноги, так что все время на карачках ползал.

— Скажите, пожалуйста, как же они делают эту ужасную операцию?

— Очень просто-с: повалили меня на землю человек десять и говорят: «Ты кричи, Иван, погромче кричи, когда мы начнем резать: тебе тогда легче будет», и сверх меня сели, а один такой искусник из них в одну минуточку мне на подошвах шкурку подрезал да рубленой коневьей гривы

туда засыпал и опять с этой подсыпкой шкурку завернул и стрункой зашил. После этого тут они меня, точно, дён несколько держали руки связавши, — всё боялись, чтобы я себе ран не вредил и щетинку гноем не вывел; а как шкурка зажила, и отпустили: «Теперь, — говорят, — здравствуй, Иван, теперь уже ты совсем наш приятель и от нас отсюда никогда не уйдешь».

Я тогда только встал на ноги, да и бряк опять на землю: волос-то этот рубленый, что под шкурой в пятах зарос, так смертно больно в живое мясо кололся, что не только шагу ступить невозможно, а даже устоять на ногах средства нет. Сроду я не плакивал, а тут даже в голос заголосил.

«Что же это, — говорю, — вы со со мною, азиаты проклятые, устроили? Вы бы меня лучше, аспиды, совсем убили, чем этак целый век таким калекой быть, что ступить не могу».

А они говорят:

«Ничего, Иван, ничего, что ты по пустому делу обижаешься».

«Какое же, — говорю, — это пустое дело, так человека испортить, да еще чтобы не обижаться?»

«А ты, — говорят, — приснoровись, прямо-то на следки не наступай, а раскорячком на косточках ходи».

«Тьфу вы, подлецы!» — думаю я себе и от них отвернулся и говорить не стал, и только порешил себе в своей голове, что лучше уже умру, а не стану, мол, по вашему совету раскорякою на щиколотках ходить; но потом полежал-полежал, — скука смертная одолела, и стал приспособливаться и мало-помалу пошел на щиколотках ковылять. Но только они надо мной через это нимало не смеялись, а еще говорили:

«Вот и хорошо, и хорошо, Иван, ходишь».

— Экое несчастие, и как же вы это пустились уходить и опять попались?

— Да невозможно-с; степь ровная, дорог нет, и есть хочется… Три дня шел, ослабел не хуже лиса, руками какую-то птицу поймал и сырую ее съел, а там опять голод, и воды нет… Как идти?.. Так и упал, а они отыскали меня и взяли и под щетинил и.

Некто из слушателей заметил по поводу этого подщетиниванья, что ведь это, должно быть, из рук вон неловко ходить на щиколотках.

— Попервоначалу даже очень нехорошо, — отвечал Иван Северьяныч, — да и потом хоть я изловчился, а все много пройти нельзя. Но только зато они, эта татарва, не стану лгать, обо мне с этих пор хорошо печалились.

«Теперь, — говорят, — тебе, Иван, самому трудно быть, тебе ни воды принесть, ни что прочее для себя сготовить неловко. Бери, — говорят, — брат, себе теперь Наташу; — мы тебе хорошую Наташу дадим, какую хочешь выбирай».

Я говорю:

«Что мне их выбирать: одна в них во всех польза. Давайте какую попало». Ну, они меня сейчас без спора и женили.

— Как! женили вас на татарке?

— Да-с, разумеется, на татарке. Сначала на одной, того самого Савакирея жене, которого я пересек, только она, эта татарка, вышла совсем мне не по вкусу: благая какая-то и все как будто очень меня боялась и нимало меня не веселила. По мужу, что ли, она скучала, или так к сердцу ей что-то подступало. Ну, так они заметили, что я ею стал отягощаться, и сейчас другую мне привели, эта маленькая была девочка, не более как всего годов тринадцати… Сказали мне:

«Возьми, Иван, еще эту Наташу, эта будет утешнее».

Я и взял.

— И что же: эта точно была для вас утешнее? — спросили слушатели Ивана Северьяныча.

— Да, — отвечал он, — эта вышла поутешнее,

только порою, бывало, веселит, а порою тем докучает, что балуется.

— Как же она баловалась?

— А разно… Как ей, бывало, вздумается; на колени, бывало, вскочит; либо спишь, а она с головы тюбетейку ногой скопнет да закинет куда попало, а сама смеется. Станешь на нее грозиться, а она хохочет, заливается, да, как русалка, бегать почнет, ну а мне ее на карачках не догнать — шлепнешься, да и сам рассмеешься.

— А вы там, в степи, голову брили и носили тюбетейку?

— Брил-с.

— Для чего же это? верно, хотели нравиться вашим женам?

— Нет-с; больше для опрятности, потому что там бань нет.

— Таким образом, у вас, значит, зараз было две жены?

— Да-с, в этой степи две; а потом у другого хана, у Агашимолы, кой меня утонил от Отучева, мне еще две дали.

— Позвольте же, — запытал опять один из слушателей, — как же вас могли угнать?

— Подвохом-с. Я ведь из Пензы бежал с татарвою Чепкуна Емгурчеева и лет пять подряд жил в

емгурчеевской орде, и тут съезжались к нему на радости все князья, и уланы, и ших-зады, и мало-зады, и бывал хан Джангар и Бакшей Отучев.

— Это которого Чепкун сек?

— Да-с, тот самый.

— Как же это… Разве Бакшей на Чепкуна не сердился?

— За что же?

— За то, что он так порол его и лошадь у него отбил?

— Нет-с, они никогда за это друг на друга не сердятся: кто кого по любовному уговору перебьет, тот и получай, и больше ничего; а только хан Джангар мне, точно, один раз выговаривал… «Эх, — говорит, — Иван, эх, глупая твоя башка, Иван, зачем ты с Савакиреем за русского князя сечься сел, я, — говорит, — было хотел смеяться, как сам князь рубаха долой будет снимать».

«Никогда бы, — отвечаю ему, — ты этого не дождал».

«Отчего?»

«Оттого, что наши князья, — говорю, — слабодушные и не мужественные, и сила их самая ничтожная».

Он понял.

«Я так, — говорит, — и видел, что из них, — го-

ворит, — настоящих охотников нет, а всё только если что хотят получить, так за деньги».

«Это, мол, верно: они без денег ничего не могут». Ну, а Агашимола, он из дальней орды был, где-то над самым Каспием его косяки ходили, он очень лечиться любил и позвал меня свою ханшу попользовать и много голов скота за то Емгурчею обещал. Емгурчей меня к нему и отпустил: набрал я с собою сабуру и калганного корня и поехал с ним. А Агашимола как взял меня, да и гайда в сторону со всем кочем, восемь дней в сторону скакали.

— И вы верхом ехали?

— Верхом-с.

— А как же ваши ноги?

— А что же такое?

— Да волос-то рубленый, который у вас в пятках был, разве он вас не беспокоил?

— Ничего; это у них хорошо приноровлено: они эдак кого волосом подщетинят, тому хорошо ходить нельзя, а на коне такой подщетиненный человек еще лучше обыкновенного сидит, потому что он, раскорякой ходючи, всегда ноги колесом привыкает держать и коня, как обручем, ими обтянет так, что ни за что его долой и не сбить.

— Ну и что же с вами далее было в новой степи

у Агашимолы?

— Опять и еще жесточе погибал.

— Но не погибли?

— Нет-с, не погиб.

— Сделайте же милость, расскажите: что вы дальше у Агашимолы вытерпели.

— Извольте.

Глава седьмая

Как Агашимолова татарва пригонили со мной на становище, так и гайда на другое, на новое место пошли и уже не выпустили меня.

«Что, — говорят, — тебе там, Иван, с Емгурчеевыми жить, — Емгурчей вор, ты с нами живи, мы тебя с охотой уважать будем и хороших Наташ тебе дадим. Там у тебя всего две Наташи было, а мы тебе больше дадим».

Я отказался.

«На что, — говорю, — мне их больше? мне больше не надо».

«Нет, — говорят, — ты не понимаешь, больше Наташ лучше: они тебе больше Колек нарожают, все тебя тятькой кричать будут».

«Ну, — говорю, — легко ли мне обязанность татарчат воспитывать. Кабы их крестить и причащать было кому, другое бы еще дело, а то что же: сколько я их ни умножу, все они ваши же будут, а не православные, да еще и обманывать мужиков станут, как вырастут». Так двух жен опять взял, а больше не принял, потому что если много баб, так они хоть и татарки, но ссорятся, поганые, и их надо постоянно учить.

— Ну-с, и что же, любили вы этих ваших новых жен?

— Как-с?

— Этих новых жен своих вы любили?

— Любить?.. Да, то есть вы про это? ничего, одна, что я от Агашимолы принял, была до меня услужлива, так я ее ничего… сожалел.

— А ту девочку, что прежде молоденькая-то такая у вас в женах была? она вам, верно, больше нравилась?

— Ничего; я и ее жалел.

— И скучали, наверно, по ней, когда вас из одной орды в другую украли?

— Нет; скучать не скучал.

— Но ведь у вас, верно, и там от тех от первых жен дети были?

— Как же-с, были: Савакиреева жена родила двух Колек да Наташку, да эта, маленькая, в пять лет шесть штук породила, потому что она двух Колек в один раз парою принесла.

— Позвольте, однако, спросить вас: почему вы их всё так называете «Кольками» да «Наташками»?

— А это по-татарски. У них всё если взрослый русский человек — так *Иван*, а женщина — *Наташа*, а мальчиков они Кольками кличут, так и

моих жен, хоть они и татарки были, но по мне их все уже русскими числили и Наташками звали, а мальчишек Кольками. Однако все это, разумеется, только поверхностно, потому что они были без всех церковных таинств, и я их за своих детей не почитал.

— Как же не почитали за своих? почему же это так?

— Да что же их считать, когда они некрещеные-с и миром не мазаны.

— А чувства-то ваши родительские?

— Что же такое-с?

— Да неужто же вы этих детей нимало и не любили и не ласкали их никогда?

— Да ведь как их ласкать? Разумеется, если, бывало, когда один сидишь, а который-нибудь подбежит, ну ничего, по головке его рукой поведешь, погладишь и скажешь ему: «Ступай к матери», но только это редко доводилось, потому мне не до них было.

— А отчего же не до них: дела, что ли, у вас очень много было?

— Нет-с; дела никакого, а тосковал: очень домой в Россию хотелось.

— Так вы и в десять лет не привыкли к степям?

— Нет-с, домой хочется… тоска делалась. Осо-

бенно по вечерам, или даже когда среди дня стоит погода хорошая, жарынь, в стану тихо, вся татарва от зною попадает по шатрам и спит, а я подниму у своего шатра полочку и гляжу на степи… в одну сторону и в другую — все одинаково… Знойный вид, жестокий; простор — краю нет; травы буйство; ковыль белый, пушистый, как серебряное море, волнуется, и по ветерку запах несет: овцой пахнет, а солнце обливает, жжет, и степи, словно жизни тягостной, нигде конца не предвидится, и тут глубине тоски дна нет… Зришь сам не знаешь куда, и вдруг пред тобой отколь ни возьмется обозначается монастырь или храм, и вспомнишь крещеную землю и заплачешь.

Иван Северьяныч остановился, тяжело вздохнул от воспоминания и продолжал:

— Или еще того хуже было на солончаках над самым над Каспием: солнце рдеет, печет, и солончак блестит, и море блестит… Одурение от этого блеску даже хуже, чем от ковыля, делается, и не знашь тогда, где себя, в какой части света числить, то есть жив ты или умер и в безнадежном аду за грехи мучишься. Там, где степь ковылистее, она все-таки радостней; там хоть по увалам кое-где изредка шалфей сизеет или мелкий полынь и чабрец пестрит белизну, а тут

все одно блыщание… Там где-нибудь огонь палом по траве пойдет, — суета поднимется: дрохвы летят, стрепеты, кулики степные, и охота на них затеется. Тудаков этих, или по-здешнему дрохвов, на конях заезжаем и длинными кнутьями засекаем; а там, гляди, надо и самим с конями от огня бежать… Все от этого развлечение. А потом по старому палу опять клубника засядет; птица на нее разная налетит, все больше мелочь этакая, и пойдет в воздухе чириканье… А потом еще где-нибудь и кустик встретишь: таволожка, дикий персичек или чилизник… И когда на восходе солнца туман росою садится, будто прохладой пахнёт, и идут от растения запахи… Оно, разумеется, и при всем этом скучно, но все еще перенесть можно, но на солончаке не приведи Господи никому долго побывать. Конь там одно время бывает доволен: он соль лижет и с нее много пьет и жиреет, но человеку там — погибель. Живности даже никакой нет, только и есть, как на смех, одна малая птичка, красноустик, вроде нашей ласточки, самая непримечательная, а только у губок этакая оторочка красная. Зачем она к этим морским берегам летит — не знаю, но как сесть ей постоянно здесь не на что, то она упадет на солончак, полежит на своей хлупи и,

глядишь, опять схватилась и опять полетела, а ты и сего лишен, ибо крыльев нет, и ты снова здесь, и нет тебе ни смерти, ни живота, ни покаяния, а умрешь, так как барана тебя в соль положат, и лежи до конца света солониною. А еще и этого тошнее зимой на тюбеньке; снег малый, только чуть траву укроет и залубенит — татары тогда все в юртах над огнем сидят, курят… И вот тут они со скуки тоже часто между собою порются. Тогда выйдешь, и глянуть не на что: кони нахохрятся и ходят свернувшись, худые такие, что только хвосты да гривы развеваются. Насилу ноги волочат и копытом снежный наст разгребают и мерзлую травку гложут, тем и питаются, — это и называется *тюбенькуют*… Несносно. Только и рассеяния, что если замечают, что какой конь очень ослабел и тюбеньковать не может — снегу копытом не пробивает и мерзлого корня зубом не достает, то такого сейчас в горло ножом колют и шкуру снимают, а мясо едят. Препоганое, однако, мясо: сладкое, все равно вроде как коровье вымя, но жесткое; от нужды, разумеется, ешь, а самого мутит. У меня, спасибо, одна жена умела еще коневьи ребра коптить: возьмет как есть коневье ребро, с мясом с обеих сторон, да в большую кишку всунет и над очагом выкоптит. Это еще

ничего, сходнее есть можно, потому что оно по крайней мере запахом вроде ветчины отдает, но а на вкус все равно тоже поганое. И тут-то этакую гадость гложешь и вдруг вздумаешь: эх, а дома у нас теперь в деревне к празднику уток, мол, и гусей щипят, свиней режут, щи с зашеиной варят жирные-прежирные, и отец Илья, наш священник, добрый-предобрый старичок, теперь скоро пойдет он Христа славить, и с ним дьяки, попадьи и дьячихи идут, и с семинаристами, и все навеселе, а сам отец Илья много пить не может: в господском доме ему дворецкий рюмочку поднесет; в конторе тоже управитель с нянькой вышлет попотчует, отец Илья и раскиснет и ползет к нам на дворню, совсем чуть ножки волочит пьяненький: в первой с краю избе еще как-нибудь рюмочку прососет, а там уж более не может и все под ризой в бутылочку сливает. Так это все у него семейственно, даже в рассуждении кушанья, он если что посмачнее из съестного увидит, просит: «Дайте, — говорит, — мне в газетную бумажку, я с собой заверну». Ему обыкновенно скажут: «Нету, мол, батюшка, у нас газетной бумаги», — он не сердится, а возьмет так просто и не завернувши своей попадейке передаст, и дальше столь же мирно пойдет. Ах, судари, как это все с

детства памятное житье пойдет вспоминаться, и понапрет на душу, и станет вдруг загнетать на печенях, что где ты пропадаешь, ото всего этого счастия отлучен, и столько лет на духу не был, и живешь невенчанный, и умрешь неотпетый, и охватит тебя тоска, и… дождешься ночи, выползешь потихоньку за ставку, чтобы ни жены, ни дети и никто бы тебя из поганых не видал, и начнешь молиться… и молишься… так молишься, что даже снег инда под коленами протает и где слезы падали — утром травку увидишь.

Рассказчик умолк и поник головою. Его никто не тревожил; казалось, все были проникнуты уважением к святой скорби его последних воспоминаний; но прошла минута, и Иван Северьяныч сам вздохнул, как рукой махнул; снял с головы свой монастырский колпачок и, перекрестясь, молвил:

— А все прошло, слава Богу!

Мы дали ему немножко поотдохнуть и дерзнули на новые вопросы о том, как он, наш очарованный богатырь, выправил свои попорченные волосяною сечкою пятки и какими путями он убежал из татарской степи от своих Наташей и Колек и попал в монастырь?

Иван Северьяныч удовлетворил это любо-

пытство с полною откровенностью, изменять которой он, очевидно, был вовсе не способен.

Глава восьмая

Дорожа последовательностью в развитии заинтересовавшей нас истории Ивана Северьяновича, мы просили его прежде всего рассказать, какими необыкновенными средствами он избавился от своей щетинки и ушел из плена? Он поведал об этом следующее сказание:

— Я совершенно отчаялся когда-нибудь вернуться домой и увидать свое отечество. Помышление об этом даже мне казалось невозможным, и стала даже во мне самая тоска замирать. Живу, как статуй бесчувственный, и больше ничего; а иногда думаю, что вот же, мол, у нас дома в церкви этот самый отец Илья, который все газетной бумажки просит, бывало, на служении молится «о плавающих и путешествующих, страждущих и плененных», а я, бывало, когда это слушаю, все думаю: зачем? разве теперь есть война, чтобы о пленных молиться? А вот теперь и понимаю, зачем этак молятся, но не понимаю, отчего же мне от всех этих молитв никакой пользы нет, и, по малости сказать, хоша не неверую, а смущаюсь, и сам молиться не стал.

«Что же, — думаю, — молить, когда ничего от

того не выходит».

А между тем вдруг однажды слышу-послышу: татарва что-то сумятятся.

Я говорю:

«Что такое?»

«Ничего, — говорят, — из вашей стороны два муллы пришли, от белого царя охранный лист имеют и далеко идут свою веру уставлять».

Я бросился, говорю:

«Где они?»

Мне показали на одну юрту, я и пошел туда, куда показали. Прихожу и вижу: там собрались много ших-задов, и мало-задов, и мамов, и дербышей, и все, поджав ноги, на кошмах сидят, а посреди их два человека незнакомые, одеты хотя и по-дорожному, а видно, что духовного звания; стоят оба посреди этого сброда и слову Божьему татар учат.

Я их как увидал, взрадовался, что русских вижу, и сердце во мне затрепетало, и упал я им в ноги и зарыдал. Они тоже этому моему поклону обрадовались и оба воскликнули:

«А что? а что! видите! видите? как действует благодать, вот она уже одного вашего коснулась, и он обращается от Магомета».

А татары отвечают, что это, мол, ничего не

действует: это ваш Иван, он из ваших, из русских, только в плену у нас здесь проживает.

Миссионеры очень этим недовольны сделались. Не верят, что я русский, а я и встрял сам:

«Нет, — я говорю, — я, точно, русский! Отцы, — говорю, — духовные! смилуйтесь, выручите меня отсюда! я здесь уже одиннадцатый год в плену томлюсь, и видите, как изувечен: ходить не могу».

Они, однако, нимало на эти мои слова не уважили и отвернулись и давай опять свое дело продолжать: всё проповедуют.

Я думаю: «Ну, что же на это роптать: они люди должностные, и, может быть, им со мною неловко иначе при татарах обойтися», — и оставил, а выбрал такой час, что они были одни в особливой ставке, и кинулся к ним и уже со всею откровенностью им все рассказал, что самую жестокую участь претерпеваю, и прошу их:

«Попугайте, — говорю, — их, отцы-благодетели, нашим батюшкой белым царем: скажите им, что он не велит азиатам своих подданных насильно в плену держать, или, еще лучше, выкуп за меня им дайте, а я вам служить пойду. Я, — говорю, — здесь живучи, ихнему татарскому языку отлично научился и могу вам полезным челове-

ком быть».

А они отвечают:

«Что, — говорят, — сыне: выкупу у нас нет, а пугать, — говорят, — нам неверных не позволено, потому что и без того люди лукавые и непреданные, и с ними из политики мы вежливость соблюдаем».

«Так что же, — говорю, — стало быть, мне из-за этой политики так тут целый век у них и пропадать?»

«А что же, — говорят, — все равно, сыне, где пропадать, а ты молись: у Бога много милости, может быть, он тебя и избавит».

«Я, мол, молился, да уже сил моих нет и упование отложил».

«А ты, — говорят, — не отчаявайся, потому что это большой грех!»

«Да я, — говорю, — не отчаяваюсь, а только… как же вы это так… мне это очень обидно, что вы русские и земляки, и ничего пособить мне не хотите».

«Нет, — отвечают, — ты, чадо, нас в это не мешай, мы во Христе, а во Христе нет ни еллин, ни жид: наши земляки все послушенствующие. Нам все равны, все равны».

«Все?» — говорю.

«Да, — отвечают, — все, это наше научение от апостола Павла. Мы куда приходим, не ссоримся… это нам не подобает. Ты раб и, что делать, терпи, ибо и по апостолу Павлу, — говорят, — рабы должны повиноваться. А ты помни, что ты христианин, и потому о тебе нам уже хлопотать нечего, твоей душе и без нас врата в рай уже отверзты, а эти во тьме будут, если мы их не присоединим, так мы за них должны хлопотать».

И показывают мне книжку.

«Вот ведь, — говорят, — видишь, сколько здесь у нас человек в этом реестре записано, — это всё мы столько людей к нашей вере присоединили!»

Я с ними больше и говорить не стал и не видел их больше, как окромя одного, и то случаем: пригонил отколь-то раз один мой сынишка и говорит:

«У нас на озере, тятька, человек лежит».

Я пошел посмотреть: вижу, на ногах с колен чулки содраны, а с рук по локти перчатки сняты, татарва это искусно делают: обчертит да дернет, так шкуру и снимет, — а голова этого человека в сторонке валяется, и на лбу крест вырезан.

«Эх, — думаю, — не хотел ты за меня, земляк, похлопотать, и я тебя осуждал, а ты вот сподобился и венец страдания приял. Прости меня теперь

ради Христа!»

И взял я его перекрестил, сложил его головку с туловищем, поклонился до земли и закопал, и «Святый Боже» над ним пропел, — а куда другой его товарищ делся, так и не знаю; но только тоже, верно, он тем же кончил, что венец приял, потому что у нас после по орде у татарок очень много образков пошло, тех самых, что с этими миссионерами были.

— А эти миссионеры даже и туда, в Рынь-пески, заходят?

— Как же-с, они ходят, но только всё без пользы без всякой.

— Отчего же?

— Обращаться не знают как. Азията в веру приводить надо со страхом, чтобы он трясся от перепуга, а они им бога смирного проповедывают. Это попервоначалу никак не годится, потому что азият смирного бога без угрозы ни за что не уважит и проповедников побьет.

— А главное, надо полагать, идучи к азиятам, денег и драгоценностей не надо при себе иметь.

— Не надо-с, а впрочем, все равно они не поверят, что кто-нибудь пришел да ничего при себе не принес; подумают, что где-нибудь в степи закопал, и пытать станут, и запытают.

— Вот разбойники!

— Да-с; так было при мне с одним жидовином: старый жид овин невесть откуда пришел и тоже о вере говорил. Человек хороший, и, видно, к вере своей усердный, и весь в таких лохмотках, что вся плоть его видна, а стал говорить про веру, так даже, кажется, никогда бы его не перестал слушать. Я с ним попервоначалу было спорить зачал, что какая же, мол, ваша вера, когда у вас святых нет, но он говорит: есть, и начал по талмуду читать, какие у них бывают святые… очень занятно, а тот талмуд, говорит, написал раввин Иовоз бен Леви, который был такой ученый, что грешные люди на него смотреть не могли; как взглянули, сейчас все умирали, через что Бог позвал его перед самого себя и говорит: «Эй ты, ученый раввин, Иовоз бен Леви! то хорошо, что ты такой ученый, но только то нехорошо, что чрез тебя все мои жидки могут умирать. Не на то, говорит, я их с Моисеем через степь перегнал и через море переправил. Пошел-ну ты за это вон из своего отечества и живи там, где бы тебя никто не мог видеть». А раввин Леви как пошел, то ударился до самого до того места, где был рай, и зарыл себя там в песок по самую шею, и пребывал в песке тринадцать лет, а хотя же и был засыпан

по шею, но всякую субботу приготовлял себе агнца, который был печен огнем, с небеси нисходящим. И если комар или муха ему садилась на нос, чтобы пить его кровь, то они тоже сейчас были пожираемы небесным огнем… Азиятам это очень понравилось про ученого раввина, и они долго сего жидовина слушали, а потом приступили к нему и стали его допрашивать: где он, идучи к ним, свои деньги закопал? Жидовин батюшки как клялся, что денег у него нет, что его Бог без всего послал, с одной мудростью, ну, однако, они ему не поверили, а сгребли уголья, где костер горел, разостлали на горячую золу коневью шкуру, положили на нее и стали потряхивать. Говори им да говори: где деньги? А как видят, что он весь почернел и голосу не подает:

«Стой, — говорят, — давай мы его по горло в песок закопаем: может быть, ему от этого проходит».

И закопали, но, однако, жидовин так закопанный и помер, и голова его долго потом из песку чернелась, но дети ее стали пужаться, так срубили ее и в сухой колодец кинули.

— Вот тебе и проповедуй им!

— Да-с; очень трудно, но а деньги у этого жидовина все-таки ведь были.

— Были?!

— Были-с; его потом волки тревожить стали и шакалки, и всего по кусочкам из песку повытаскали, и наконец добрались и до обуви. Тут сапожонки растормошили, а из подметки семь монет выкатились. Нашли их потом.

— Ну, а как же вы-то от них вырвались?

— Чудом спасен.

— Кто же это чудо сделал, чтобы вас избавить?

— Талафа.

— Это кто же такой этот Талафа: тоже татарин?

— Нет-с; он другой породы, индийской, и даже не простой индеец, а ихний бог, на землю сходящий.

Упрошенный слушателями, Иван Северьяныч Флягин рассказал нижеследующее об этом новом акте своей житейской драмокомедии.

Глава девятая

— После того как татары от наших мисанеров избавились, опять прошел без мала год, и опять была зима, и мы перегнали косяки тюбеньковать на сторону поюжнее, к Каспию, и тут вдруг одного дня перед вечером пригонили к нам два человека, ежели только можно их за человеков считать. Кто их знает, какие они и откуда и какого рода и звания. Даже языка у них никакого настоящего не было, ни русского, ни татарского, а говорили слово по-нашему, слово по-татарски, а то промеж себя невесть по-каковски. Оба не старые, один черный, с большой бородой, в халате, будто и на татарина похож, но только халат у него не пестрый, а весь красный, и на башке острая персианская шапка; а другой рыжий, тоже в халате, но этакий штуковатый: всё ящички какие-то при себе имел, и сейчас чуть ему время есть, что никто на него не смотрит, он с себя халат долой снимет и остается в одних штанцах и в курточке, а эти штанцы и курточка по-такому шиты, как в России на заводах у каких-нибудь немцев бывает. И все он, бывало, в этих ящичках что-то вертит да перебирает, а что такое у него там содержа-

лось? — лихо его ведает. Говорили, будто из Хивы пришли коней закупать и хотят там у себя дома с кем-то войну делать, а с кем — не сказывают, но только все татарву против русских подущают. Слышу я, этот рыжий, — говорить он много не умеет, а только выговорит вроде как по-русски «натшальник» и плюнет; но денег с ними при себе не было, потому что они, азияты, это знают, что если с деньгами в степь приехать, то оттоль уже с головой на плечах не выедешь, а манули они наших татар, чтобы им косяки коней на их реку, на Дарью, перегнать и там расчет сделать. Татарва и туда и сюда мыслями рассеялись и не знают: согласиться на это или нет? Думают, думают, словно золото копают, а, видно, чего-то боятся.

А те их то честью уговаривали, а потом тоже и пугать начали.

«Гоните, — говорят, — а то вам худо может быть: у нас есть бог Талафа, и он с нами свой огонь прислал. Не дай бог, как рассердится».

Татары того бога не знают и сомневаются, что он им сделать может в степи зимою с своим огнем, — ничего.

Но этот чернобородый, который из Хивы приехал, в красном халате, говорит, что если, говорит,

вы сомневаетесь, то Талафа вам сею же ночью свою силу покажет, только вы, говорит, если что увидите или услышите, наружу не выскакивайте, а то он сожжет. Разумеется, всем это среди скуки степной, зимней, ужасть как интересно, и все мы хотя немножко этой ужасти боимся, а рады посмотреть: что такое от этого индийского бога будет; чем он, каким чудом проявится?

Позабрались мы с женами и с детьми под ставки рано и ждем… Все темно и тихо, как и во всякую ночь, только вдруг, так в первый сон, я слышу, что будто в степи что-то как вьюга прошипело и хлопнуло, и сквозь сон мне показалось, будто с небеси искры посыпались.

Схватился я, гляжу, и жены мои ворочаются, и ребята заплакали.

Я говорю:

«Цыть! заткните им глотки, чтобы сосали и не плакали».

Те зацмоктали, и стало опять тихо, а в темной степи вдруг опять вверх огонь зашипел… зашипело и опять лопнуло…

«Ну, — думаю, — однако, видно, Талафа-то не шутка!»

А он мало спустя опять зашипел, да уже совсем на другой манер, — как птица огненная,

выпорхнул с хвостом, тоже с огненным, и огонь необыкновенно какой, как кровь красный, а лопнет, вдруг все желтое сделается и потом синее станет.

По становищу, слышу, все как умерло. Не слыхать этого, разумеется, никому нельзя, этакой пальбы, но все, значит, оробели и лежат под тулупами. Только слышно, что земля враз вздрогнет, затрясется и опять станет. Это, можно разуметь, кони шарахаются и всё в кучу теснятся, да слышно раз было, как эти хивяки или индийцы куда-то пробегли, и сейчас опять по степи огонь как пустится змеем… Кони как зынули на то, да и понеслись… Татарва и страх позабыли, все повыскакали, башками трясут, вопят: «Алла! Алла!» — да в погоню, а те, хивяки, пропали, и следа их нет, только один ящик свой покинули по себе на память… Вот тут как все наши батыри угнали за табуном, а в стану одни бабы да старики остались, я и догляделся до этого ящика: что там такое? Вижу, в нем разные земли, и снадобья, и бумажные трубки: я стал раз одну эту трубку близко к костру рассматривать, а она как хлопнет, чуть мне огнем все глаза не выжгло, и вверх полетела, а там… бббаххх, звездами рассыпало… «Эге, — думаю себе, — да это, должно, не бог, а

просто фейверок, как у нас в публичном саду пускали», — да опять как из другой трубки бабахну, а гляжу, татары, кои тут старики остались, уже и повалились и ничком лежат кто где упал да только ногами дрыгают… Я было попервоначалу и сам испугался, но потом как увидал, что они этак дрыгают, вдруг совсем в иное расположение пришел и, с тех пор как в полон попал, в первый раз как заскриплю зубами, да и ну на них вслух какие попало незнакомые слова произносить. Кричу как можно громче:

«Парле-бьен-комса-шире-мир-ферфлюхтур-мин-адью-

мусью!»

Да еще трубку с вертуном выпустил… Ну, тут уже они, увидав, как вертун с огнем ходит, все как умерли… Огонь погас, а они всё лежат, и только нет-нет один голову поднимет, да и опять сейчас мордою вниз, а сам только пальцем кивает, зовет меня к себе. Я подошел и говорю:

«Ну, что? признавайся, чего тебе, проклятому: смерти или живота?», потому что вижу, что они уже страсть меня боятся.

«Прости, — говорят, — Иван, не дай смерти, а дай живота».

А в другом месте тоже и другие таким манером

кивают и всё прощенья и живота просят.

Я вижу, что хорошо мое дело заиграло: верно, уже я за все свои грехи оттерпелся, и прошу:

«Мать Пресвятая Владычица, Николай Угодник, лебедики мои, голубчики, помогите мне, благодетели!»

А сам татар строго спрашиваю:

«В чем и на какой конец я вас должен простить и животом жаловать?»

«Прости, — говорят, — что мы в твоего бога не верили».

«Ага, — думаю, — вон оно как я их пугнул», — да говорю: «Ну уж нет, братцы, врете, этого я вам за противность религии ни за что не прощу!» Да сам опять зубами скрип да еще трубку распечатал.

Эта вышла с ракитою… Страшный огонь и треск.

Кричу я на татар:

«Что же: еще одна минута, и я вас всех погублю, если вы не хотите в моего бога верить».

«Не губи, — отвечают, — мы все под вашего бога согласны подойти».

Я и перестал фейверки жечь и окрестил их в речечке.

— Тут же, в это самое время и окрестили?

— В эту же самую минуту-с. Да и что же тут

было долго время препровождать? Надо, чтобы они одуматься не могли. Помочил их по башкам водицей над прорубью, прочел «во имя отца и сына», и крестики, которые от мисанеров остались, понадевал на шеи, и велел им того убитого мисанера чтобы они за мученика почитали и за него молились, и могилку им показал.

— И они молились?

— Молились-с.

— Ведь они же никаких молитв христианских, чай, не знали, или вы их выучили?

— Нет; учить мне их некогда было, потому что я видел, что мне в это время бежать пора, а велел им: молитесь, мол, как до сего молились, по-старому, но только Аллу называть не смейте, а вместо него Иисуса Христа поминайте. Они так и приняли сие исповедание.

— Ну, а потом как же все-таки вы от этих новых христиан убежали с своими искалеченными ногами и как вылечились?

— А потом я нашел в тех фейверках едкую землю; такая, что чуть ее к телу приложишь, сейчас она страшно тело палит. Я ее и приложил и притворился, будто я болен, а сам себе все, под кошмой лежа, этой едкостью пятки растравливал и в две недели так растравил, что у меня вся как

есть плоть на ногах взгноилась и вся та щетина, которую мне татары десять лет назад засыпали, с гноем вышла. Я как можно скорее обмогнулся, но виду в том не подаю, а притворяюсь, что мне еще хуже стало, и наказал я бабам и старикам, чтобы они все как можно усердней за меня молились, потому что, мол, помираю. И положил я на них вроде епитимьи пост, и три дня я им за юрты выходить не велел, а для большей еще острастки самый большой фейверк пустил и ушел…

— Но они вас не догнали?

— Нет; да и где им было догонять: я их так запостил и напугал, что они небось радешеньки остались и три дня носу из юрт не казали, а после хоть и выглянули, да уже искать им меня далеко было. Ноги-то у меня, как я из них щетину спустил, подсохли, такие легкие стали, что как разбежался, всю степь перебежал.

— И все пешком?

— А то как же-с, там ведь не проезжая дорога, встретить некого, а встретишь, так не обрадуешься, кого обретешь. Мне на четвертый день Чувашии показался, один пять лошадей гонит, говорит: «Садись верхом».

Я поопасался и не поехал.

— Чего же вы его боялись?

— Да так… он как-то мне неверен показался, а притом нельзя было и разобрать, какой он религии, а без этого на степи страшно. А он, бестолковый, кричит:

«Садись, — кричит, — веселей, двое будем ехать».

Я говорю:

«А кто ты: может быть, у тебя бога нет?»

«Как, — говорит, — нет: это у татарина бока нет, он кобылу ест, а у меня есть бок».

«Кто же, — говорю, — твой бог?»

«А у меня, — говорит, — всё бок: и солнце бок, и месяц бок, и звезды бок… все бок. Как у меня нет бок?»

«Все!., гм… все, мол, у тебя бог, а Иисус Христос, — говорю, — стало быть, тебе не бог?»

«Нет, — говорит, — и он бок, и Богородица бок, и Николая бок…»

«Какой, — говорю, — Николая?»

«А что один на зиму, один на лето живет».

Я его похвалил, что он русского Николая Чудотворца уважает.

«Всегда, — говорю, — его почитай, потому что он русский», — и уже совсем было его веру одобрил и совсем с ним ехать хотел, а он, спасибо, разболтался и выказался.

«Как же, — говорит, — я Николача почитаю: я ему на зиму пущай хоть не кланяюсь, а на лето ему двугривенный даю, чтоб он мне хорошенько коровок берег, да! Да еще на него одного не надеюсь, так Керемети бычка жертвую».

Я и рассердился.

«Как же, — говорю, — ты смеешь на Николая Чудотворца не надеяться и ему, русскому, всего двугривенный, а своей мордовской Керемети поганой целого бычка! Пошел прочь, — говорю, — не хочу я с тобою… я с тобою не поеду, если ты так Николая Чудотворца не уважаешь».

И не поехал: зашагал во всю мочь, не успел опомниться, смотрю, к вечеру третьего дня вода завиднелась и люди. Я лег для опаски в траву и высматриваю: что за народ такой? Потому что боюсь, чтобы опять еще в худший плен не попасть, но вижу, что эти люди пищу варят… Должно быть, думаю, христиане. Подполз еще ближе: гляжу, крестятся и водку пьют, — ну, значит, русские!.. Тут я и выскочил из травы и объявился. Это, вышло, ватага рыбная: рыбу ловили. Они меня, как надо землякам, ласково приняли и говорят:

«Пей водку!»

Я отвечаю:

«Я, братцы мои, от нее, с татарвой живучи,

совсем отвык».

«Ну, ничего, — говорят, — здесь своя нацыя, опять привыкнешь: пей!»

Я налил себе стаканчик и думаю:

«Ну-ка, Господи благослови, за свое возвращение!» — и выпил, а ватажники пристают, добрые ребята.

«Пей еще! — говорят, — ишь ты без нее как запичкался».

Я и еще одну позволил и сделался очень откровенный: все им рассказал: откуда я и где и как пребывал. Всю ночь я им, у огня сидя, рассказывал и водку пил, и все мне так радостно было, что я опять на святой Руси, но только под утро этак, уже костерок стал тухнуть и почти все, кто слушал, заснули, а один из них, ватажный товарищ, говорит мне:

«А паспорт же у тебя есть?»

Я говорю:

«Нет, нема».

«А если, — говорит, — нема, так тебе здесь будет тюрьма».

«Ну так я, — говорю, — я от вас не пойду; а у вас небось тут можно жить и без паспорта?»

А он отвечает:

«Жить, — говорит, — у нас без паспорта можно,

но помирать нельзя».

Я говорю:

«Это отчего?»

«А как же, — говорит, — тебя поп запишет, если ты без паспорта?»

«Так как же, мол, мне на такой случай быть?»

«В воду, — говорит, — тебя тогда бросим на рыбное пропитание».

«Без попа?»

«Без попа».

Я, в легком подпитии будучи, ужасно этого испугался и стал плакать и жалиться, а рыбак смеется.

«Я, — говорит, — над тобою шутил: помирай смело, мы тебя в родную землю зароем».

Но я уже очень огорчился и говорю:

«Хороша, мол, шутка. Если вы этак станете надо мною часто шутить, так я и до другой весны не доживу».

И чуть этот последний товарищ заснул, я поскорее поднялся и пошел прочь, и пришел в Астрахань, заработал на поденщине рубль и с того часу столь усердно запил, что не помню, как очутился в ином городе, и сижу уже я в остроге, а оттуда меня по пересылке в свою губернию послали. Привели меня в наш город, высекли в

полиции и в свое имение доставили. Графиня, которая меня за кошкин хвост сечь приказывала, уже померла, а один граф остался, но тоже очень состарился, и богомольный стал, и конскую охоту оставил. Доложили ему, что я пришел, он меня вспомнил и велел меня еще раз дома высечь и чтобы я к батюшке, к отцу Илье, на дух шел. Ну, высекли меня по-старинному, в разрядной избе, и я прихожу к отцу Илье, а он стал меня исповедовать и на три года не разрешает мне причастия…

Я говорю:

«Как же так, батюшка, я было… столько лет не причащамшись… ждал…»

«Ну, мало ли, — говорит, — что; ты ждал, а зачем ты, — говорит, — татарок при себе вместо жен держал… Ты знаешь ли, — говорит, — что я еще милостиво делаю, что тебя только от причастия отлучаю, а если бы тебя взяться как должно по правилу святых отец исправлять, так на тебе на живом надлежит всю одежду сжечь, но только ты, — говорит, — этого не бойся, потому что этого теперь по полицейскому закону не позволяется».

«Ну что же, — думаю, — делать: останусь хоть так, без причастия, дома поживу, отдохну после плена», — но граф этого не захотели. Изволили сказать:

«Я, — говорят, — не хочу вблизи себя отлученного от причастия терпеть».

И приказали управителю еще раз меня высечь с оглашением для всеобщего примера и потом на оброк пустить. Так и сделалось: выпороли меня в этот раз по-новому, на крыльце, перед конторою, при всех людях, и дали паспорт. Отрадно я себя тут-то почувствовал, через столько лет совершенно свободным человеком, с законною бумагою, и пошел. Намерениев у меня никаких определительных не было, но на мою долю Бог послал практику.

— Какую же?

— Да опять все по той же, по конской части. Я пошел с самого малого ничтожества, без гроша, а вскоре очень достаточного положения достиг и еще бы лучше мог распорядиться, если бы не один предмет.

— Что же это такое, если можно спросить?

— Одержимости большой подпал от разных духов и страстей и еще одной неподобной вещи.

— Что же это такое за неподобная вещь вас обдержала?

— Магнетизм-с.

— Как! магнетизм?!

— Да-с, магнетическое влияние от одной осо-

бы.

— Как же вы чувствовали над собой ее влияние?

— Чужая воля во мне действовала, и я чужую судьбу исполнял.

— Вот тут, значит, к вам и пришла *ваша* собственная погибель, после которой вы нашли, что вам должно исполнить матушкино обещание, и пошли в монастырь?

— Нет-с, это еще после пришло, а до того со мною много иных разных приключений было, прежде чем я получил настоящее убеждение.

— Вы можете рассказать и эти приключения?

— Отчего же-с; с большим моим удовольствием.

— Так пожалуйста.

Глава десятая

Взявши я паспорт, пошел без всякого о себе намерения, и пришел на ярмарку, и вижу, там цыган мужику лошадь меняет и безбожно его обманывает; стал ее силу пробовать, и своего конишку в просяной воз заложил, а мужикову лошадь в яблочный. Тяга в них, разумеется, хоть и равная, а мужикова лошадь преет, потому что ее яблочный дух обморачивает, так как коню этот дух страшно неприятен, а у Цыгановой лошади, кроме того, я вижу, еще и обморок бывает, и это сейчас понять можно, потому что у нее на лбу есть знак, как был огонь ставлен, а цыган говорит: «Это бородавка». А мне мужика, разумеется, жаль, потому ему на оморочной лошади нельзя будет работать, так как она кувырнет, да и все тут, а к тому же я цыганов тогда смерть ненавидел через то, что от первых от них имел соблазн бродить, и впереди, вероятно, еще иное предчувствовал, как и оправдалось. Я эту фальшь в лошади мужичку и открыл, а как цыган стал со мною спорить, что не огонь жжен на лбу, а бородавка, я в доказательство моей справедливости ткнул коня шильцем в почку, он сейчас и шлеп на землю и

закрутился. Взял я и мужикам хорошую лошадь по своим познаниям выбрал, а они мне за это вина, и угощенья, и две гривны денег, и очень мы тут погуляли. С того и пошло: и капитал расти и усердное пьянство, и месяца не прошло, как я вижу, что это хорошо: обвешался весь бляхами и коновальскою сбруею и начал ходить с ярмарки на ярмарку и везде бедных людей руководствую и собираю себе достаток и всё магарычи пью; а между тем стал я для всех барышников-цыганов все равно, что божия гроза, и узнал стороною, что они собираются меня бить. Я от этого стал уклоняться, потому что их много, а я один, и они меня ни разу не могли попасть одного и вдоволь отколотить, а при мужиках не смели, потому что те за мою добродетель всегда стояли за меня. Тут они и пустили про меня дурную славу, что будто я чародей и не своею силою в твари толк знаю, но, разумеется, все это было пустяки: к коню я, как вам докладывал, имею дарование и готов бы его всякому, кому угодно, преподать, но только что, главное дело, это никому в пользу не послужит.

— Отчего же это не послужит в пользу?

— Не поймет-с никто, потому что на это надо не иначе как иметь дар природный, и у меня уже не раз такой опыт был, что я преподавал, но все

втуне осталось; но позвольте, об этом после.

Когда моя слава по ярмаркам прогремела, что я насквозь коня вижу, то один ремонтер, князь, мне сто рублей давал:

«Открой, — говорит, — братец, твой секрет насчет понимания. Мне это дорого стоит».

А я отвечаю:

«Никакого у меня секрета нет, а у меня на это природное дарование».

Ну, а он пристает:

«Открой же мне, однако, как ты об этом понимаешь? А чтобы ты не думал, что я хочу как-нибудь, — вот тебе сто рублей».

Что тут делать? Я пожал плечами, завязал деньги в тряпицу и говорю: извольте, мол, я, что знаю, стану сказывать, а вы извольте тому учиться и слушать; а если не выучитесь и нисколько вам от того пользы не будет, за это я не отвечаю.

Он, однако, был и этим доволен и говорит: «Ну уж это не твоя беда, сколько я научусь, а ты только сказывай».

«Первое самое дело, — говорю, — если кто насчет лошади хочет знать, что она в себе заключает, тот должен иметь хорошее расположение в осмотре и от того никогда не отдаляться. С первого взгляда надо глядеть умно на голову и потом

всю лошадь окидывать до хвоста, а не латошить, как офицеры делают. Тронет за зашеину, за челку, за храпок, за обрез и за грудной соколок или еще за что попало, а все без толку. От этого барышники кавалерийских офицеров за эту латошливость страсть любят. Барышник как этакую военную латбху увидал, сейчас начнет перед ним конем крутить, вертеть, во все стороны поворачивать, а которую часть не хочет показать, той ни за что не покажет, а там-то и фальшь, а фалыпей этих бездна: конь вислоух — ему кожицы на вершок в затылке вырежут, стянут, и зашьют, и замажут, и он оттого ушки подберет, но ненадолго: кожа ослабнет, и уши развиснут. Если уши велики, — их обрезывают, — а чтобы ушки прямо стояли, в них рожки суют. Если кто паристых лошадей подбирает и если, например, один конь во лбу с звездочкой, — барышники уже так и зрят, чтобы такую звездочку другой приспособить: пемзою шерсть вытирают или горячую репу печеную приложат где надо, чтобы белая шерсть выросла, она сейчас и идет, но только всячески если хорошо смотреть, то таким манером ращенная шерстка всегда против настоящей немножко длиннее и пупится, как будто бородочка. Еще больше барышники обижают публику глазами:

у иной лошади западинки ввалившись над глазом, и некрасиво, но барышник проколет кожицу булавкой, а потом приляжет губами и все в это место дует, и надует так, что кожа подымется и глаз освежеет, и красиво станет. Это легко делать, потому что если лошади на глаз дышать, ей это приятно, от теплого дыхания, и она стоит не шелохнется, но воздух выйдет, и у нее опять ямы над глазами будут. Против этого одно средство: около кости щупать, не ходит ли воздух. Но еще того смешнее, как слепых лошадей продают. Это точно комедия бывает. Офицерик, например, крадется к глазу коня с соломинкой, чтобы испытать, видит ли конь соломинку, а сам того не видит, что барышник в это время, когда лошади надо головой мотнуть, кулаком ее под брюхо или под бок толкает. А иной хоть и тихо гладит, но у него в перчатке гвоздик, и он будто гладит, а сам кольнет». И я своему ремонтеру против того, что здесь сейчас упомянул, вдесятеро более объяснил, но ничего ему это в пользу не послужило: назавтра, гляжу, он накупил коней таких, что кляча клячи хуже, и еще зовет меня посмотреть и говорит:

«Ну-ка, брат, полюбуйся, как я наловчился коней понимать».

Я взглянул, рассмеялся и отвечаю, что, мол, и

смотреть нечего:

«У этой плечи мясисты, — будет землю ногами цеплять; эта ложится — копыто под брюхо кладет и много что чрез годок себе килу намнет; а эта, когда овес ест, передней ногою топает и колено об ясли бьет», — и так всю покупку раскритиковал, и все правильно на мое вышло.

Князь на другой день и говорит:

«Нет, Иван, мне, точно, твоего дарования не понять, а лучше служи ты сам у меня конэсером и выбирай ты, а я только буду деньги платить».

Я согласился и жил отлично целые три года, не как раб и наемник, а больше как друг и помощник, и если бы не выходы меня одолели, так я мог бы даже себе капитал собрать, потому что, по ремонтирскому заведению, какой заводчик ни приедет, сейчас сам с ремонтером знакомится, а верного человека подсылает к конэсеру, чтобы как возможно конэсера на свою сторону задобрить, потому что заводчики знают, что вся настоящая сила не в ремой-тере, а в том, если который имеет при себе настоящего конэсера. Я же был, как докладывал вам, природный конэсер и этот долг природы исполнял совестно: ни за что я того, кому служу, обмануть не мог. И мой князь это чувствовал и высоко меня уважал, и

мы жили с ним во всем в полной откровенности. Он, бывало, если проиграется где-нибудь ночью, сейчас утром как встанет, идет в архалучке ко мне в конюшню и говорит:

«Ну что, почти полупочтеннейший мой Иван Северьяныч! Каковы ваши дела?» — Он все этак шутил, звал меня *почти полупочтенный*, но почитал, как увидите, вполне.

А я знал, что это обозначает, если он с такой шуткой идет, и отвечу, бывало:

«Ничего, мол: мои дела, слава Богу, хороши, а не знаю, как ваше сиятельство, каковы ваши обстоятельства?»

«Мои, — говорит, — так довольно гадки, что даже хуже требовать не надо».

«Что же это такое, мол, верно, опять вчера продулись по-анамеднешнему?»

«Вы, — отвечает, — изволили отгадать, мой полупочтеннейший, продулся я-с, продулся».

«А на сколько, — спрашиваю, — вашу милость облегчило?»

Он сейчас же и ответит, сколько тысяч проиграл, а я покачаю головою да говорю:

«Продрать бы ваше сиятельство хорошо, да некому».

Он рассмеется и говорит:

«То и есть, что некому».

«А вот ложитесь, мол, на мою кроватку, я вам чистенький кулечек в голову положу, а сам вас постегаю».

Он, разумеется, и начнет подъезжать, чтобы я ему на реванж денег дал.

«Нет, ты, — говорит, — лучше меня не пори, а дай-ка мне из расходных денег на реванжик: я пойду отыграюсь и всех обыграю».

«Ну уж это, — отвечаю, — покорно вас благодарю, нет уже, играйте, да не отыгрывайтесь».

«Как, благодаришь! — начнет смехом, а там уже пойдет сердиться: — Ну, пожалуйста, — говорит, — не забывайся, прекрати надо мною свою опеку и подай деньги».

Мы спросили Ивана Северьяныча, давал ли он своему князю на реванж?

— Никогда, — отвечал он. — Я его, бывало, либо обману: скажу, что все деньги на овес роздал, либо просто со двора сбегу.

— Ведь он на вас небось за это сердился?

— Сердился-с; сейчас, бывало, объявляет: «Кончено-с; вы у меня, полупочтеннейший, более не служите».

Я отвечаю:

«Ну и что же такое, и прекрасно. Пожалуйте

мой паспорт».

«Хорошо-с, — говорит, — извольте собираться: завтра получите ваш паспорт».

Но только назавтра у нас уже никогда об этом никакого разговору больше не было. Не более как через какой-нибудь час он, бывало, приходит ко мне совсем в другом расположении и говорит:

«Благодарю вас, мой премного-малозначащий, что вы имели характер и мне на реванж денег не дали».

И так он это всегда после чувствовал, что если и со мною что-нибудь на моих выходах случалось, так он тоже, как брат, ко мне снисходил.

— А с вами что же случалось?

— Я же вам объяснял, что выходы у меня бывали.

— А что это значит *выходы*?

— Гулять со двора выходил-с. Обучась пить вино, я его всякий день пить избегал и в умеренности никогда не употреблял, но если, бывало, что меня растревожит, ужасное тогда к питью усердие получаю и сейчас сделаю выход на несколько дней и пропадаю. А брало это меня и не заметишь отчего; например, когда, бывало, отпущаем коней, кажется, и не братья они тебе, а соскучаешь по них и запьешь. Особенно если

отдалишь от себя такого коня, который очень красив, то так он, подлец, у тебя в глазах и мечется, да того, что как от наваждения какого от него скрываешься, и сделаешь выход.

— Это значит — запьете?

— Да-с; выйду и запью.

— И надолго?

— М… н… н… это не равно-с, какой выход задастся: иногда пьешь, пока все пропьешь, и либо кто-нибудь тебя отколотит, либо сам кого побьешь, а в другой раз покороче удастся, в части посидишь или в канаве выспишься, и доволен, и отойдет. В таковых случаях я уже наблюдал правило и, как, бывало, чувствую, что должен сделать выход, прихожу к князю и говорю:

«Так и так, ваше сиятельство, извольте принять от меня деньги, а я пропаду».

Он уже и не спорит, а принимает деньги или только спросит, бывало:

«Надолго ли, ваша милость, вздумали зарядить?»

Ну, я отвечаю, судя по тому, какое усердие чувствую: на большой ли выход или на коротенький.

И я уйду, а он уже сам и хозяйничает и ждет меня, пока кончится выход, и все шло хорошо;

но только ужасно мне эта моя слабость надоела, и вздумал я вдруг от нее избавиться; тут-то и сделал такой последний выход, что даже теперь вспомнить страшно.

Глава одиннадцатая

Мы, разумеется, подговорились, чтобы Иван Северьяныч довершил свою любезность, досказав этот новый злополучный эпизод в своей жизни, а он, по доброте своей, всеконечно от этого не отказался и поведал о своем «последнем выходе» следующее:

— У нас была куплена с завода кобылица Дидона, молодая, золото-гнедая, для офицерского седла. Дивная была красавица: головка хорошенькая, глазки пригожие, ноздерки субтильные и открытенькие, как хочет, так и дышит; гривка легкая; грудь меж плеч ловко, как кораблик, сидит, а в поясу гибкая, и ножки в белых чулочках легкие, и она их мечет, как играет… Одним словом, кто охотник и в красоте имеет понятие, тот от наглядения на этакого животного задуматься может. Мне же она так по вкусу пришла, что я даже из конюшни от нее не выходил и все ласкал ее от радости. Бывало, сам ее вычищу и оботру ее всю как есть белым платочком, чтобы пылинки у нее в шерстке нигде не было, даже и поцелую ее в самый лобик, в завиточек, откуда шерсточка ее золотая расходилась… В эту пору у нас разом шли

две ярмарки: одна в Л., другая в К., и мы с князем разделились: на одной я действую, а на другую он поехал. И вдруг я получаю от него письмо, что пишет «прислать, говорит, ко мне сюда таких-то и таких-то лошадей и Дидону». Мне неизвестно было, зачем он эту мою красавицу потребовал, на которую мой охотницкий глаз радовался. Но думал я, конечно, что кому-нибудь он ее, голубушку, променял, или продал, или еще того вернее, проиграл в карты… И вот я отпустил с конюхами Дидону и ужасно растосковался и возжелал выход сделать. А положение мое в эту пору было совсем необыкновенное: я вам докладывал, что у меня всегда было такое заведение, что если нападет на меня усердие к выходу, то я, бывало, появляюсь к князю, отдаю ему все деньги, кои всегда были у меня на руках в большой сумме, и говорю: «Я на столько-то или на столько-то дней пропаду». Ну, а тут как мне это устроить, когда моего князя при мне нет? И вот я думаю себе: «Нет, однако, я больше не стану пить, потому что князя моего нет и выхода мне в порядке сделать невозможно, потому что денег отдать некому, а при мне сумма знатная, более как до пяти тысяч». Решил я так, что этого нельзя, и твердо этого решения и держусь, и усердия своего, чтобы сделать выход

и хорошенько пропасть, не попущаю, но ослабления к этому желанию все-таки не чувствую, а, напротив того, больше и больше стремлюсь сделать выход. И наконец стал я исполняться одной мысли: как бы мне так устроить, чтобы и свое усердие к выходу исполнить и княжеские деньги соблюсти? И начал я их с этою целию прятать и все по самым невероятным местам их прятал, где ни одному человеку на мысль не придет деньги положить… Думаю: «Что делать? видно, с собою не совладаешь, устрою, думаю, понадежнее деньги, чтобы они были сохранны, и тогда отбуду свое усердие, сделаю выход». Но только напало на меня смущение: где я эти проклятые деньги спрячу? Куда я их ни положу, чуть прочь от того места отойду, сейчас мне входит в голову мысль, что их кто-то крадет. Иду и опять поскорее возьму и опять перепрятываю… Измучился просто я их прятавши и по сеновалам, и по погребам, и по застрехам, и по другим таким неподобным местам для хранения, а чуть отойду, сейчас все кажется, что кто-нибудь видел, как я их хоронил, и непременно их отыщет, и я опять вернусь, и опять их достану, и ношу их с собою, а сам опять думаю: «Нет, уже баста, видно, мне не судьба в этот раз свое усердие исполнить». И вдруг мне

пришла божественная мысль: ведь это, мол, меня бес томит этой страстью, пойду же я его, мерзавца, от себя святыней отгоню! И пошел я к ранней обедне, помолился, вынул за себя часточку и, выходя из церкви, вижу, что на стене Страшный суд нарисован и там в углу дьявола в геенне ангелы цепью бьют. Я остановился, посмотрел и помолился поусерднее святым ангелам, а дьяволу взял да, послюнивши, кулак в морду и сунул:

«На-ка, мол, тебе кукиш, на него что хочешь, то и купишь», — а сам после этого вдруг совершенно успокоился и, распорядившись дома чем надобно, пошел в трактир чай пить… А там, в трактире, вижу, стоит между гостей какой-то проходимец. Самый препустейший-пустой человек. Я его и прежде, этого человека, видал и почитал его не больше как за какого-нибудь шарлатана или паяца, потому что он все, бывало, по ярмаркам таскается и у господ по-французски пособия себе просит. Из благородных он будто бы был и в военной службе служил, но все свое промотал и в карты проиграл и ходит по миру… Тут его, в этом трактире, куда я пришел, услужающие молодцы выгоняют вон, а он не соглашается уходить и стоит да говорит:

«Вы еще знаете ли, кто я такой? Ведь я вам

вовсе не ровня, у меня свои крепостные люди были, и я очень много таких молодцов, как вы, на конюшне для одной своей прихоти сек, а что я всего лишился, так на это была особая Божия воля, и на мне печать гнева есть, а потому меня никто тронуть не смеет».

Те ему не верят и смеются, а он сказывает, как он жил, и в каретах ездил, и из публичного сада всех штатских господ вон прогонял, и один раз к губернаторше голый приехал, «а ныне, — говорит, — я за свои своеволия проклят и вся моя натура окаменела, и я ее должен постоянно размачивать, а потому подай мне водки! — я за нее денег платить не имею, но зато со стеклом съем».

Один гость и велел ему подать, чтобы посмотреть, как он будет стекло есть. Он сейчас водку на лоб хватил и как обещал, так честно и начал стеклянную рюмку зубами хрустать и перед всеми ее и съел, и все этому с восторгом дивились и хохотали. А мне его стало жалко, что благородный он человек, а вот за свое усердие к вину даже утробою жертвует. Думаю: надо ему дать хоть кишки от этого стекла прополоснуть, и велел ему на свой счет другую рюмку подать, но стекла есть не понуждал. Сказал: не надо, не ешь. Он это

восчувствовал и руку мне подает.

«Верно, — говорит, — ты происхождения из господских людей?»

«Да, — говорю, — из господских».

«Сейчас, — говорит, — и видно, что ты не то, что эти свиньи. Гран-мерси, — говорит, — тебе за это».

Я говорю:

«Ничего, иди с Богом».

«Нет, — отвечает, — я очень рад с тобою поговорить. Подвинься-ка, я возле тебя сяду».

«Ну, мол, пожалуй, садись».

Он возле меня и сел и начал сказывать, какой он именитой фамилии и важного воспитания, и опять говорит:

«Что это… ты чай пьешь?»

«Да, мол, чай. Хочешь, и ты со мною пей».

«Спасибо, — отвечает, — только я чаю пить не могу».

«Отчего?»

«А оттого, — говорит, — что у меня голова не чайная, а у меня голова отчаянная: вели мне лучше еще рюмку вина подать!.. — И этак он и раз, и два, и три у меня вина выпросил и стал уже очень мне этим докучать. А еще больше противно мне стало, что он очень мало правды сказывает, а

все-то куражится и невесть что о себе сопле-тет, а то вдруг беднится, плачет, и все о суете».

«Подумай, — говорит, — ты, какой я человек? Я, — говорит, — самим Богом в один год с императором создан и ему ровесник».

«Ну, так что же, мол, такое?»

«А то, что какое же мое, несмотря на все это, положение? Несмотря на все это, я, — говорит, — нисколько не взыскан и вышел ничтожество, и, как ты сейчас видел, я ото всех презираем». — И с этими словами опять водки потребовал, но на сей раз уже велел целый графин подать, а сам завел мне преогромную историю, как над ним по трактирам купцы насмехаются, и в конце говорит:

«Они, — говорит, — необразованные люди, думают, что это легко такую обязанность несть, чтобы вечно пить и рюмкою закусывать? Это очень трудное, братец, призвание, и для многих даже совсем невозможное; но я свою натуру приучил, потому что вижу, что свое надо отбыть, и несу».

«Зачем же, — рассуждаю, — этой привычке так уже очень усердствовать? Ты ее брось».

«Бросить? — отвечает. — А-га, нет, братец, мне этого бросить невозможно».

«Почему же, — говорю, — нельзя?»

«А нельзя, — отвечает, — по двум причинам: во-первых, потому, что я, не напившись вина, никак в кровать не попаду, а все буду ходить; а во-вторых, самое главное, что мне этого мои христианские чувства не позволяют».

«Что же, мол, это такое? Что ты в кровать не попадешь, это понятно, потому что все пить ищешь; но чтобы христианские чувства тебе не позволяли этаку вредную пакость бросить, этому я верить не хочу».

«Да, вот ты, — отвечает, — не хочешь этому верить… Так и все говорят… А что, как ты полагаешь, если я эту привычку пьянствовать брошу, а кто-нибудь ее поднимет да возьмет: рад ли он этому будет или нет?»

«Спаси, мол, Господи! Нет, я думаю, не обрадуется».

«А-га! — говорит. — Вот то-то и есть, а если уже это так надо, чтобы я страдал, так вы уважайте же меня по крайней мере за это, и вели мне еще графин водки подать!»

Я постучал еще графинчик, и сижу, и слушаю, потому что мне это стало казаться занятно, а он продолжает таковые слова:

«Оно, — говорит, — это так и надлежит, чтобы это мучение на мне кончилось, чем еще другому

достанется, потому что я, — говорит, — хорошего рода и настоящее воспитание получил, так что даже я еще самым маленьким по-французски Богу молился, но я был немилостивый и людей мучил, в карты своих крепостных проигрывал; матерей с детьми разлучал; жену за себя богатую взял и со света ее сжил, и наконец, будучи во всем сам виноват, еще на Бога возроптал: зачем у меня такой характер? Он меня и наказал: дал мне другой характер, что нет во мне ни малейшей гордости, хоть в глаза наплюй, по щекам отдуй, только бы пьяным быть, про себя забыть».

«И что же, — спрашиваю, — теперь ты уже на этот характер не ропщешь?»

«Не ропщу, — отвечает, — потому что оно хотя хуже, но зато лучше».

«Как это, мол, так: я что-то не понимаю, как это: хуже, но лучше?»

«А так, — отвечает, — что теперь я только одно знаю, что себя гублю, а зато уже других губить не могу, ибо от меня все отвращаются. Я, — говорит, — теперь все равно что Иов на гноище, и в этом, — говорит, — все мое счастье и спасение», — и сам опять водку допил, и еще графин спрашивает, и молвит:

«А ты знаешь ли, любезный друг: ты никогда

никем не пренебрегай, потому что никто не может знать, за что кто какой страстью мучим и страдает. Мы, одержимые, страждем, а другим зато легче. И сам ты если какую скорбь от какой-нибудь страсти имеешь, самовольно ее не бросай, чтобы другой человек не поднял ее и не мучился; а ищи такого человека, который бы добровольно с тебя эту слабость взял».

«Ну, где же, — говорю, — возможно такого человека найти! Никто на это не согласится».

«Отчего так? — отвечает, — да тебе даже нечего далеко ходить: такой человек перед тобою, я сам и есть такой человек».

Я говорю:

«Ты шутишь?»

Но он вдруг вскакивает и говорит:

«Нет, не шучу, а если не веришь, так испытай».

«Ну как, — говорю, — я могу это испытывать?»

«А очень просто: ты желаешь знать, каково мое дарование? У меня ведь, брат, большое дарование: я вот, видишь, — я сейчас пьян… Так или нет: пьян я?»

Я посмотрел на него и вижу, что он совсем сизый, и весь осоловевши, и на ногах покачивается, и говорю:

«Да, разумеется, что ты пьян».

А он отвечает:

«Ну, теперь отвернись на минуту на образ и прочитай в уме «Отче наш».

Я отвернулся и действительно, только «Отче наш», глядя на образ, в уме прочитал, а этот пьяный баринок уже опять мне командует:

«А ну-ка погляди теперь на меня? пьян я теперь или нет?»

Обернулся я и вижу, что он, точно ни в одном глазу у него ничего не было, и стоит, улыбается.

Я говорю:

«Что же это значит: какой это секрет?»

А он отвечает:

«Это, — говорит, — не секрет, а это называется магнетизм».

«Не понимаю, мол, что это такое?»

«Такая воля, — говорит, — особенная в человеке помещается, и ее нельзя ни пропить, ни проспать, потому что она дарована. Я, — говорит, — это тебе показал для того, чтобы ты понимал, что я, если захочу, сейчас могу остановиться и никогда не стану пить, но я этого не хочу, чтобы другой кто-нибудь за меня не запил, а я, поправившись, чтобы про Бога не позабыл. Но с другого человека со всякого я готов и могу запойную страсть в одну минуту свести».

«Так сведи, — говорю, — сделай милость, с меня!»

«А ты, — говорит, — разве пьешь?»

«Пью, — говорю, — и временем даже очень усердно пью».

«Ну так не робей же, — говорит, — это все дело моих рук, и я тебя за твое угощение отблагодарю: все с тебя сниму».

«Ах, сделай милость, прошу, сними!»

«Изволь, — говорит, — любезный, изволь: я тебе это за твое угощение сделаю; сниму и на себя возьму», — и с этим крикнул опять вина и две рюмки.

Я говорю:

«На что тебе две рюмки?»

«Одна, — говорит, — для меня, другая — для тебя!»

«Я, мол, пить не стану».

А он вдруг как бы осерчал и говорит:

«Тесс! силянс! молчать! Ты теперь кто? — больной».

«Ну, мол, ладно, будь по-твоему: я больной».

«А я, — говорит, — лекарь, и ты должен мои приказания исполнять и принимать лекарство», — и с этим налил и мне и себе по рюмке и начал над моей рюмкой в воздухе, вроде как архиерейский

регент, руками махать.

Помахал, помахал и приказывает:

«Пей!»

Я было усумнился, но как, по правде сказать, и самому мне винца попробовать очень хотелось, и он приказывает: «Дай, — думаю, — ни для чего иного, а для любопытства выпью!» — и выпил.

«Хороша ли, — спрашивает, — вкусна ли или горька?»

«Не знаю, мол, как тебе сказать».

«А это значит, — говорит, — что ты мало принял», — и налил вторую рюмку и давай опять над нею руками мотать. Помотает-помотает и отряхнет, и опять заставил меня и эту, другую, рюмку выпить и вопрошает: «Эта какова?»

Я пошутил, говорю:

«Эта что-то тяжела показалась».

Он кивнул головой, и сейчас намахал третью, и опять командует: «Пей!» Я выпил и говорю:

«Эта легче, — и затем уже сам в графин стучу, и его потчую, и себе наливаю, да и пошел пить. Он мне в этом не препятствует, но только ни одной рюмки так просто, не намаханной, не позволяет выпить, а чуть я возьмусь рукой, он сейчас ее из моих рук выймет и говорит:

«Шу, силянс… атанде», — и прежде над нею

руками помашет, а потом и говорит:

«Теперь готово, *можешь принимать, как сказано».*

И лечился я таким образом с этим баринком тут в трактире до самого вечера, и все был очень спокоен, потому что знаю, что я пью не для баловства, а для того, чтобы перестать. Попробую за пазухою деньги, и чувствую, что они все, как должно, на своем месте целы лежат, и продолжаю.

Барин мне тут, пивши со мною, про все рассказывал, как он в свою жизнь кутил и гулял, и особенно про любовь, и впоследи всего стал ссориться, что я любви не понимаю.

Я говорю:

«Что же с тем делать, когда я к этим пустякам не привлечен? Будет с тебя того, что ты все понимаешь и зато вон какой лонтрыгой ходишь».

А он говорит: «Шу, силянс! любовь — наша святыня!»

«Пустяки, мол».

«Мужик, — говорит, — ты и подлец, если ты смеешь над священным сердца чувством смеяться и его пустяками называть».

«Да, пустяки, мол, оно и есть».

«Да ты понимаешь ли, — говорит, — что такое «краса природы совершенство»?»

«Да, — говорю, — я в лошади красоту понимаю».

А он как вскочит и хотел меня в ухо ударить.

«Разве лошадь, — говорит, — краса природы совершенство?»

Но как время было довольно поздно, то ничего этого он мне доказать не мог, а буфетчик видит, что мы оба пьяны, моргнул на нас молодцам, а те подскочили человек шесть и сами просят… «пожалуйте вон», а сами подхватили нас обоих под ручки, и за порог выставили, и дверь за нами наглухо на ночь заперли.

Вот тут и началось такое наваждение, что хотя этому делу уже много-много лет прошло, но я и по сие время не могу себе понять, что тут произошло за действие и какою силою оно надо мною творилось, но только таких искушений и происшествий, какие я тогда перенес, мне кажется, даже ни в одном житии в Четминеях нет.

Глава двенадцатая

Первым делом, как я за дверь вылетел, сейчас же руку за пазуху и удостоверился, здесь ли мой бумажник? Оказалось, что он при мне. «Теперь, — думаю, — вся забота, как бы их благополучно домой донести». А ночь была самая темная, какую только можете себе вообразить. В лете, знаете, у нас около Курска бывают такие темные ночи, но претеплейшие и премягкие: по небу звезды как лампады навешаны, а понизу темнота такая густая, что словно в ней кто-то тебя шарит и трогает… А на ярмарке всякого дурного народа бездна бывает, и достаточно случаев, что иных грабят и убивают. Я же хоть силу в себе и ощущал, но думаю, во-первых, я пьян, а во-вторых, что если десять или более человек на меня нападут, то и с большою силою ничего с ними не сделаешь, и оберут, а я хоть и был в кураже, но помнил, что когда я, не раз вставая и опять садясь, расплачивался, то мой компаньон, баринок этот, видел, что у меня с собою денег тучная сила. И потому вдруг мне, знаете, впало в голову: нет ли с его стороны ко вреду моему какого-нибудь предательства? Где он взаправду? вместе нас вон

выставили, а куда же он так спешно делся?

Стою я и потихоньку оглядываюсь и, имени его не зная, потихоньку зову так:

«Слышишь, ты? — говорю, — магнетизер, где ты?»

А он вдруг, словно бес какой, прямо у меня перед глазами вырастает и говорит:

«Я вот он».

А мне показалось, что будто это не тот голос, да и впотьмах даже и рожа не его представляется.

«Подойди-ка, — говорю, — еще поближе». — И как он подошел, я его взял за плечи, и начинаю рассматривать, и никак не могу узнать, кто он такой? как только его коснулся, вдруг ни с того ни с сего всю память отшибло. Слышу только, что он что-то по-французски лопочет: «ди-ка-ти-ли-ка-ти-пе», а я в том ничего не понимаю.

«Что ты такое, — говорю, — лопочешь?»

А он опять по-французски:

«Ди-ка-ти-ли-ка-типе».

«Да перестань, — говорю, — дура, отвечай мне по-русски, кто ты такой, потому что я тебя позабыл».

Отвечает:

«Ди-ка-ти-ли-ка-типе: я магнетизер».

«Тьфу, мол, ты, пострел этакой!» — и на ми-

нутку будто вспомню, что это он, но стану в него всматриваться, и вижу у него два носа!.. Два носа, да и только! А раздумаюсь об этом — позабуду, кто он такой…

«Ах ты, будь ты проклят, — думаю, — и откуда ты, шельма, на меня навязался?» — и опять его спрашиваю: «Кто ты такой?»

Он опять говорит:

«Магнетизер».

«Провались же, — говорю, — ты от меня: может быть, ты черт?»

«Не совсем, — говорит, — так, а около того».

Я его в лоб и стукнул, а он обиделся и говорит:

«За что же ты меня ударил? я тебе добродетельствую и от усердного пьянства тебя освобождаю, а ты меня бьешь?»

А я, хоть что хочешь, опять его не помню и говорю:

«Да кто же ты, мол, такой?»

Он говорит:

«Я твой довечный друг».

«Ну, хорошо, мол, а если ты мой друг, так ты, может быть, мне повредить можешь?»

«Нет, — говорит, — я тебе такое пти-ком-пё представлю, что ты себя иным человеком ощутишь».

«Ну, перестань, — говорю, — пожалуйста, врать».

«Истинно, — говорит, — истинно: такое птиком-пё...»

«Да не болтай ты, — говорю, — черт, со мною по-французски: я не понимаю, что то за птиком-пё!»

«Я, — отвечает, — тебе в жизни новое понятие дам».

«Ну вот это, мол, так, но только какое же такое ты можешь мне дать новое понятие?»

«А такое, — говорит, — что ты постигнешь красу природы совершенство».

«Отчего же я, мол, вдруг так ее и постигну?»

«А вот пойдем, — говорит, — сейчас увидишь».

«Хорошо, мол, пойдем».

И пошли. Идем оба, шатаемся, но всё идем, а я не знаю куда, и только вдруг вспомню, что кто же это такой со мною, и опять говорю:

«Стой! говори мне, кто ты? иначе я не пойду».

Он скажет, и я на минутку как будто вспомню, и спрашиваю:

«Отчего же это я позабываю, кто ты такой?»

А он отвечает:

«Это, — говорит, — и есть действие от моего магнетизма; но только ты этого не пугайся, это

сейчас пройдет, только вот дай я в тебя сразу побольше магнетизму пущу».

И вдруг повернул меня к себе спиною и ну у меня в затылке, в волосах пальцами перебирать… Так чудно: копается там, точно хочет мне взлезть в голову.

Я говорю:

«Послушай, ты… кто ты такой! что ты там роешься?»

«Погоди, — отвечает, — стой: я в тебя свою силу магнетизм перепущаю».

«Хорошо, — говорю, — что ты силу перепущаешь, а может, ты меня обокрасть хочешь?»

Он отпирается.

«Ну так постой, мол, я деньги попробую».

Попробовал — деньги целы.

«Ну, теперь, мол, верно, что ты не вор», — а кто он такой — опять позабыл, но только уже не помню, как про то и спросить, а занят тем, что чувствую, что уже он совсем в меня сквозь затылок точно внутрь влез и через мои глаза на свет смотрит, а мои глаза ему только словно как стекла.

«Вот, — думаю, — штуку он со мной сделал!»

«А где же теперь, — спрашиваю, — мое зрение?»

«А твоего, — говорит, — теперь уже нет».

«Что, мол, это за вздор, что нет?»

«Так, — отвечает, — своим зрением ты теперь только то увидишь, чего нету».

«Вот, мол, еще притча! Ну-ка, давай-ка я понатужусь».

Вылупился, знаете, во всю мочь, и вижу, будто на меня из-за всех углов темных разные мерзкие рожи на ножках смотрят, и дорогу мне перебегают, и на перекрестках стоят, ждут и говорят: «Убьем его и возьмем сокровище». А передо мною опять мой вихрястенький баринок, и рожа у него вся светом светится, а сзади себя слышу страшный шум и содом, голоса и бряцанье, и гик, и визг, и веселый хохот. Осматриваюсь и понимаю, что стою, прислонясь спиною к какому-то дому, а в нем окна открыты и в середине светло, а оттуда те разные голоса, и шум, и гитара ноет, а передо мною опять мой баринок, и все мне спереди по лицу ладонями машет, и потом по груди руками ведет, против сердца останавливается, напирает, и за персты рук схватит, встряхнет полегонечку, и опять машет, и так трудится, что даже, вижу, он сделался весь в поту.

Но только тут, как мне стал из окон дома свет светить и я почувствовал, что в сознание свое

прихожу, то я его перестал опасаться и говорю:

«Ну, послушай ты, кто ты такой ни есть: черт, или дьявол, или мелкий бес, а только, сделай милость, или разбуди меня, или рассыпься».

А он мне на это отвечает:

«Погоди, — говорит, — еще не время: еще опасно, ты еще не можешь перенести».

Я говорю:

«Чего, мол, такого я не могу перенести?»

«А того, — говорит, — что в воздушных сферах теперь происходит».

«Что же я, мол, ничего особенного не слышу?»

А он настаивает, что будто бы я не так слушаю, и говорит мне божественным языком:

«Ты, — говорит, — чтобы слышать, подражай примерно гуслеигрателю, како сей подклоняет низу главу и, слух прилагая к пению, подвизает бряцало рукою».

«Нет, — думаю, — да что же это такое? Это даже совсем на пьяного человека речи не похоже, как он стал разговаривать!»

А он на меня глядит и тихо по мне руками водит, а сам продолжает в том же намерении уговаривать.

«Так, — говорит, — купно струнам, художнє соударяемым единым со другими, гусли песнь

издают и гуслеигратель веселится сладости ради медовныя».

То есть просто, вам я говорю, точно я не слова слышу, а вода живая мимо слуха струит, и я думаю: «Вот тебе и пьяничка! Гляди-ка, как он еще хорошо может от божества говорить!» А мой баринок этим временем перестал егозиться и такую речь молвит:

«Ну, теперь довольно с тебя; теперь проснись, — говорит, — и подкрепись!»

И с этим принагнулся, и все что-то у себя в штанцах в кармашке долго искал, и наконец что-то оттуда достает. Гляжу, это вот такохонький, махонький-махонький кусочек сахарцу, и весь в сору, видно, оттого, что там долго валялся. Обобрал он с него коготками этот сор, пообдул и говорит:

«Раскрой рот».

Я говорю:

«Зачем?» — а сам рот раззявил. А он воткнул мне тот сахарок в губы и говорит:

«Соси, — говорит, — смелее; это магнитный сахар-ментор: он тебя подкрепит».

Я уразумел, что хоть это и по-французски он говорил, но насчет магнетизма, и больше его не спрашиваю, а занимаюсь, сахар сосу, а кто мне

его дал, того уже не вижу. Отошел ли он куда впотьмах в эту минуту или так куда провалился, лихо его ведает, но только я остался один и совсем сделался в своем понятии и думаю: чего же мне его ждать? мне теперь надо домой идти. Но опять дело: не знаю — на какой я такой улице нахожусь и что это за дом, у которого я стою? И думаю: да уже дом ли это? может быть, это все мне только кажется, а все это наваждение… Теперь ночь, — все спят, а зачем тут свет?.. Ну, а лучше, мол, попробовать… зайду посмотрю, что здесь такое: если тут настоящие люди, так я у них дорогу спрошу, как мне домой идти, а если это только обольщение глаз, а не живые люди… так что же опасного? я скажу: «Наше место свято: чур меня» — и все рассыпется.

Глава тринадцатая

Вхожу я с такою отважною решимостью на крылечко, перекрестился и зачурался, ничего: дом стоит, не шатается, и вижу: двери отворены, и впереди большие длинные сени, а в глубине их на стенке фонарь со свечою светит. Осмотрелся я и вижу налево еще две двери, обе циновкой обиты, и над ними опять этакие подсвечники с зеркальными звездочками. Я и думаю: что же это такое за дом: трактир как будто не трактир, а видно, что гостиное место, а какое — не разберу. Но только вдруг вслушиваюсь и слышу, что из-за этой циновочной двери льется песня… томная-претомная, сердечнейшая, и поет ее голос, точно колокол малиновый, так за душу и щипет, так и берет в полон. Я и слушаю и никуда далее не иду, а в это время дальняя дверка вдруг растворяется, и я вижу, вышел из нее высокий цыган в шелковых штанах, а казакин бархатный, и кого-то перед собою скоро выпроводил в особую дверь под дальним фонарем, которую я спервоначала и не заметил. Я, признаться, хоть не хорошо рассмотрел, кого это он спровадил, но показалось мне, что это он вывел моего магнетизера и гово-

рит ему вслед:

«Ладно, ладно, не обижайся, любезный, на этом полтиннике, а завтра приходи: если нам от него польза будет, так мы тебе за его приведение к нам еще прибавим».

И с этим дверь на защелку защелкнул и бегит ко мне будто ненароком, отворяет передо мною дверь, что под зеркальцем, и говорит:

«Милости просим, господин купец, пожалуйте наших песен послушать! Голоса есть хорошие».

И с этим дверь перед мною тихо навстежь распахнул… Так, милостивые государи, меня и обдало не знаю чем, но только будто столь мне сродным, что я вдруг весь там очутился. Комната этакая обширная, но низкая, и потолок повихнут, пузом вниз лезет, все темно, закоптело, и дым от табаку такой густой, что люстра наверху висит, так только чуть ее знать, что она светится. А внизу в этом дымище люди… очень много, страсть как много людей, и перед ними этим голосом, который я слышал, молодая цыганка поет. Притом, как я взошел, она только последнюю штучку тонко-претонко, нежно дотянула и спустила на нет, и голосок у нее замер… Замер ее голосок, и с ним в одно мановение точно всё умерло… Зато через минуту все как вскочат, словно бешеные, и ла-

дошами плещут и кричат. А я только удивляюсь: откуда это здесь так много народу и как будто еще все его больше и больше из дыму выступает? «Ух, — думаю, — да не дичь ли это какая-нибудь вместо людей?» Но только вижу я разных знакомых господ ремонтеров и заводчиков и так просто богатых купцов и помещиков узнаю, которые до коней охотники, и промежду всей этой публики цыганка ходит этакая… даже нельзя ее описать как женщину, а точно будто как яркая змея, на хвосте движет и вся станом гнется, а из черных глаз так и жжет огнем. Любопытная фигура! А в руках она держит большой поднос, на котором по краям стоят много стаканов с шампанским вином, а посредине куча денег страшная. Только одного серебра нет, а то и золото, и ассигнации, и синие синицы, и серые утицы, и красные косачи, — только одних белых лебедей нет. Кому она подаст стакан, тот сейчас вино выпьет и на поднос, сколько чувствует усердия, денег мечет, золото или ассигнации; а она его тогда в уста поцелует и поклонится. И обошла она первый ряд и второй — гости вроде как полукругом сидели — и потом проходит и самый последний ряд, за которым я сзади за стулом на ногах стоял, и было уже назад повернула, не хотела мне подносить,

но старый цыган, что сзади ее шел, вдруг как крикнет:

«Грушка!» — и глазами на меня кажет. Она взмахнула на него ресничищами… ей-богу, вот этакие ресницы, длинные-предлинные, черные, и точно они сами по себе живые и, как птицы какие, шевелятся, а в глазах я заметил у нее, как старик на нее повелел, то во всей в ней точно гневом дунуло. Рассердилась, значит, что велят ей меня потчевать, но, однако, свою должность исполняет: заходит ко мне за задний ряд, кланяется и говорит:

«Выкушай, гость дорогой, про мое здоровье!»

А я ей даже и отвечать не могу: такое она со мною сразу сделала! Сразу, то есть, как она передо мною над подносом нагнулась и я увидал, как это у нее промеж черных волос на голове, будто серебро, пробор вьется и за спину падает, так я и осатанел, и весь ум у меня отняло. Пью ее угощенье, а сам через стакан ей в лицо смотрю и никак не разберу: смугла она или бела она, а меж тем вижу, как у нее под тонкою кожею, точно в сливе на солнце, краска рдеет и на нежном виске жилка бьет… «Вот она, — думаю, — где настоящая-то красота, что природы совершенство называется; магнетизер правду сказал: это совсем не то, что в

лошади, в продажном звере».

И вот я допил стакан до дна и стук им об поднос, а она стоит да дожидается, за что ласкать будет. Я поскорее спустил на тот конец руку в карман, а в кармане все попадаются четвертаки, да двугривенные, да прочая расхожая мелочь. Мало, думаю; недостойно этим одарить такую язвинку, и перед другими стыдно будет! А господа, слышу, не больно тихо цыгану говорят:

«Эх, Василий Иванов, зачем ты велишь Груше этого мужика угощать? нам это обидно».

А он отвечает:

«У нас, господа, всякому гостю честь и место, и моя дочь родной отцов цыганский обычай знает; а обижаться вам нечего, потому что вы еще пока не знаете, как иной простой человек красоту и талант оценить может. На это разные примеры бывают».

А я, это слышучи, думаю:

«Ах вы, волк вас ешь! Неужели с того, что вы меня богатее, то у вас и чувств больше? Нет уже, что будет, то будет: после князю отслужу, а теперь себя не постыжу и сей невиданной красы скупостью не унижу».

Да с этим враз руку за пазуху, вынул из пачки сторублевого лебедя, да и шаркнул его на под-

нос. А цыганочка сейчас поднос в одну ручку переняла, а другою мне белым платком губы вытерла и своими устами так слегка даже как и не поцеловала, а только будто тронула устами, а вместо того точно будто ядом каким провела, и прочь отошла.

Она отошла, а я было на том же месте остался, но только тот старый цыган, этой Груши отец, и другой цыган подхватили меня под руку, и волокут вперед, и сажают в самый передний ряд, рядом с исправником и с другими господами.

Мне было, признаться, на это и неохота: я не хотел продолжать и хотел вон идти; но они просят и не пущают, и зовут:

«Груша! Грунюшка, останови гостя желанного!»

И та выходит и… враг ее знает, что она умела глазами делать: взглянула, как заразу какую в очи пустила, а сама говорит:

«Не обидь: погости у нас на этом месте».

«Ну уж тебя ли, — говорю, — кому обидеть можно», — и сел.

А она меня опять поцеловала, и опять то же самое осязание: как будто ядовитою кисточкою уста тронет и во всю кровь до самого сердца болью прожжет.

И после этого начались опять песни и пляски, и опять другая цыганка с шампанеей пошла. Тоже и эта хороша, но где против Груши! Половины той красоты нет, и за это я ей на поднос зацепил из кармана четвертаков и сыпнул… Господа это взяли в пересмех, но мне все равно, потому я одного смотрю, где она, эта Грушенька, и жду, чтобы ее один голос без хора слышать, а она не поет. Сидит с другими, подпевает, но сблу не делает, и мне ее голоса не слыхать, а только роток с белыми зубками видно… «Эх ты, — думаю, — доля моя сиротская: на минуту зашел и сто рублей потерял, а вот ее-то одну и не услышу!» Но на мое счастье не одному мне хотелося ее послушать: и другие господа важные посетители все вкупе закричали после одной перемены:

«Груша! Груша! «Челнок», Груша! «Челнок»!»

Вот цыганы покашляли, и молодой ее брат взял в руки гитару, а она запела. Знаете… их пение обыкновенно достигательное и за сердца трогает, а я как услыхал этот самый ее голос, на который мне еще из-за двери манилось, расчувствовался. Ужасно мне как понравилось! Начала она так как будто грубовато, мужественно, эдак: «Мо-о-ре во-оо-о-ет, мо-ре стонет». Точно в действительности слышно, как и море стонет и в нем челночок

поглощенный бьется. А потом вдруг в голосе совсем другая перемена, обращение к звезде: «Золотая, дорогая предвещательница дня, при тебе беда земная недоступна до меня». И опять новая обратность, чего не ждешь. У них все с этими с обращениями: то плачет, томит, просто душу из тела вынимает, а потом вдруг как хватит совсем в другом роде, и точно сразу опять сердце вставит… Так и тут она это «море»-то с «челном» всколыхала, а другие как завизжат всем хором:

Джа-ла-ла. Джа-ла-ла.
Джа-ла-ла прингала!
Джа-ла-ла принга-ла.
Гай да чепурингаля!
Гей гоп-гай, та тара!
Гей гоп-гай, та тара!

и потом Грушенька опять пошла с вином и с подносом, а я ей опять из-за пазухи еще одного лебедя… На меня все оглядываться стали, что я их своими подарками ниже себя ставлю; так что им даже совестно после меня класть, а я решительно уже ничего не жалею, потому моя воля, сердце выскажу, душу выкажу, и выказал. Что Груша раз ни споет, то я ей за то лебедя, и уже не считаю,

сколько их выпустил, а даю да и кончено, и зато другие ее все разом просят петь, она на все их просьбы не поет, говорит «устала», а я один кивну цыгану: не можно ли, мол, ее понудить? тот сейчас на ее глазами поведет, она и поет. И много-с она пела, песня от песни могучее, и покидал я уже ей много, без счету лебедей, а в конце, не знаю, в который час, но уже совсем на заре, точно и в самом деле она измаялась, и устала, и, точно с намеками на меня глядя, завела: «Отойди, не гляди, скройся с глаз моих». Этими словами точно гонит, а другими словно допрашивает: «Иль играть хочешь ты моей львиной душой и всю власть красоты испытать над собой». А я ей еще лебедя! Она меня опять поневоле поцеловала, как ужалила, и в глазах точно пламя темное, а те, другие, в этот лукавый час напоследях как заорут:

Ты восчувствуй, милая,
Как люблю тебя, драгая!

и все им подтягивают да на Грушу смотрят, и я смотрю да подтягиваю: «ты восчувствуй!» А потом цыгане как хватят: «Ходи, изба, ходи печь; хозяину негде лечь» — и вдруг все в пляс пошли… Пляшут и цыгане, пляшут и цыганки, и господа пляшут: все вместе вьются, точно и в самом деле

вся изба пошла. Цыганки перед господами носятся, и те поспевают, им вслед гонят, молодые с посвистом, а кои старше с покрехтом. На местах, гляжу, уже никого и не остается… Даже от которых бы степенных мужчин и в жизнь того скоморошества не ожидал, и те все поднимаются. Посидит-посидит иной, кто посолиднее, и сначала, видно, очень стыдится идти, а только глазом ведет либо усом дергает, а потом один враг его плечом дернет, другой ногой мотнет, и смотришь, вдруг вскочит и хоть не умеет плясать, а пойдет такое ногами выводить, что ни к чему годно! Исправник толстый-претолстый, и две дочери у него были замужем, а и тот с зятьями своими тут же заодно пыхтит, как сом, и пятками месит, а гусар-ремонтер, ротмистр богатый и собой молодец, плясун залихватский, всех ярче действует: руки в боки, а каблуками навыверт стучит, перед всеми идет — козырится, взагреб валяет, а с Грушей встренется — головой тряхнет, шапку к ногам ее ронит и кричит: «Наступи, раздави, раскрасавица!» — и она… Ох, тоже плясунья была! Я видал, как пляшут актерки в театрах, да что все это, тьфу, все равно что офицерский конь без фантазии на параде для одного близиру манежится, невесть чего ерихонится, а огня-жизни

нет. Эта же краля как пошла, так как фараон плывет — не колыхнется, а в самой, в змее, слышно, как и хрящ хрустит и из кости в кость мозжечок идет, а станет, повыгнется, плечом ведет и бровь с носком ножки на одну линию строит… Картина! Просто от этого виденья на ее танец все словно свой весь ум потеряли: рвутся к ней без ума, без памяти: у кого слезы на глазах, а кто зубы скалит, но все кричат:

«Ничего не жалеем: танцуй!» — деньги ей так просто зря под ноги мечут, кто золото, кто ассигнации. И все тут гуще и гуще завеял ось, и я лишь один сижу, да и то не знаю, долго ли утерплю, потому что не могу глядеть, как она на Гусарову шапку наступает… Она ступит, а меня черт в жилу щелк; она опять ступит, а он меня опять щелк, да, наконец, думаю: «Что же мне так себя всуе мучить! Пущу и я свою душу погулять вволю», — да как вскочу, отпихнул гусара, да и пошел перед Грушею вприсядку… А чтобы она на его, Гусарову, шапку не становилася, такое средство изобрел, что, думаю, все вы кричите, что ничего не жалеете, меня тем не удивите: а вот что я ничего не жалею, так я то делом-правдою докажу, да сам прыгну, и сам из-за пазухи ей под ноги лебедя и кричу: «Дави его! Наступай!» Она было

не того… даром, что мой лебедь гусарской шапки дороже, а она и на лебедя не глядит, а все норовит за гусаром; да только старый цыган, спасибо, это заметил, да как на нее топнет… Она и поняла и пошла за мной… Она на меня плывет, глаза вниз спустила, как змеища-горынище, ажно гневом землю жжет, а я перед ней просто в подобии беса скачу, да все, что раз прыгну, то под ножку ей мечу лебедя… Сам ее так уважаю, что думаю: не ты ли, проклятая, и землю и небо сделала? а сам на нее с дерзостью кричу: «ходи шибче», да все под ноги ей лебедей, да раз руку за пазуху пущаю, чтобы еще одного достать, а их, гляжу, там уже всего с десяток остался… «Тьфу ты, — думаю, — черт же вас всех побирай!» — скомкал их всех в кучку, да сразу их все ей под ноги и выбросил, а сам взял со стола бутылку шампанского вина, отбил ей горло и крикнул:

— Сторонись, душа, а то оболью! — да всю сразу и выпил за ее здоровье, потому что после этой пляски мне пить страшно хотелось.

Глава четырнадцатая

— Ну, и что же далее? — вопросили Ивана Северьяныча.

— Далее действительно все так воспоследовало, как он обещался.

— Кто обещался?

— А магнетизер, который это на меня навел: он как обещался от меня пьяного беса отставить, так его и свел, и я с той поры никогда больше ни одной рюмки не пил. Очень он это крепко сделал.

— Ну-с, а как же вы с князем-то своим за выпущенных лебедей кончили?

— А я и сам не знаю, как-то очень просто: как от этих цыганов доставшіся домой, и не помню, как лег, но только слышу, князь стучит и зовет, а я хочу с коника встать, но никак края не найду и не могу сойти. В одну сторону поползу — не край, в другую оборочусь — и здесь тоже краю нет… Заблудил на конике, да и полно!.. Князь кричит: «Иван Северьяныч!» А я откликаюсь: «Сейчас!» — а сам лазию во все стороны и все не найду края, и наконец думаю: ну, если слезть нельзя, так я же спрыгну, и размахнулся да как сигану как можно дальше, и чувствую, что меня будто что по морде

ударило и вокруг меня что-то звенит и сыпется, и сзади тоже звенит и опять сыпется, и голос князя говорит денщику: «Давай огня скорей!»

А я стою, не трогаюсь, потому что не знаю, наяву или во сне я все это над собою вижу, и полагаю, что я все еще на конике до края не достиг; а наместо того, как денщик принес огонь, я вижу, что я на полу стою, мордой в хозяйскую горку с хрусталем запрыгнул и поколотил все…

— Как же вы это так заблудились?

— Очень просто: думал, что я, по всегдашнему своему обыкновению, на конике сплю, а я, верно, придя от цыган, прямо на пол лег, да все и ползал, края искал, а потом стал прыгать… и допрыгал до горки. Блуждал, потому этот… магнетизер, он пьяного беса от меня свел, а блудного при мне поставил… Я тут же и вспомнил его слова, что он говорил: «как бы хуже не было, если питье бросить», — и пошел его искать — хотел просить, чтобы он лучше меня размагнетизировал на старое, но его не застал. Он тоже много на себя набрал и сам не вынес, и тут же, напротив цыганов, у шинкарки так напился, что и помер.

— А вы так и остались замагнетизированы?

— Так и остался-с.

— И долго же на вас этот магнетизм действо-

вал?

— Отчего же долго ли? он, может быть, и посейчас действует.

— А все-таки интересно знать, как же вы с князем-то?.. Неужто так и объяснения у вас никакого не было за лебедей?

— Нет-с, объяснение было, только не важное. Князь тоже приехал проигравшись и на реванж у меня стал просить. Я говорю:

«Ну уже это оставьте: у меня ничего денег нет».

Он думает, шутка, а я говорю:

«Нет, неправди, у меня без вас большой выход был».

Он спрашивает:

«Куда же, мол, ты мог пять тысяч на одном выходе деть?..»

Я говорю:

«Я их сразу цыганке бросил…»

Он не верит.

Я говорю:

«Ну, не верьте; а я вам правду говорю».

Он было озлился и говорит:

«Запри-ка двери, я тебе задам, как казенные деньги швырять, — а потом, это вдруг отменив, и говорит: — Не надо ничего, я и сам такой же, как ты, беспутный».

И он в комнате лег свою ночь досыпать, а я на сеновал тоже опять спать пошел. Опомнился же я в лазарете и слышу, говорят, что у меня белая горячка была и хотел будто бы я вешаться, только меня, слава Богу, в длинную рубашку спеленали. Потом выздоровел я и явился к князю в его деревню, потому что он этим временем в отставку вышел, и говорю:

«Ваше сиятельство, надо мне вам деньги отслужить».

Он отвечает:

«Пошел к черту».

Я вижу, что он очень на меня обижен, подхожу к нему и нагинаюсь.

«Что, — говорит, — это значит?»

«Да оттрепите же, — прошу, — меня по крайней мере как следует!»

А он отвечает:

«А почему ты знаешь, что я на тебя сержусь, а может быть, я тебя вовсе и виноватым не считаю».

«Помилуйте, — говорю, — как же еще я не виноват, когда я этакую область денег расшвырял? Я сам знаю, что меня, подлеца, за это повесить мало».

А он отвечает:

«А что, братец, делать, когда ты артист».

«Как, — говорю, — это так?»

«Так, — отвечает, — так, любезнейший Иван Северьяныч, вы, мой полупочтеннейший, артист».

«И понять, — говорю, — не могу».

«Ты, — говорит, — не думай что-нибудь худое, потому что и я сам тоже артист».

«Ну, вот это, — думаю, — понятно: видно, не я один до белой горячки подвизался».

А он встал, ударил об пол трубку и говорит:

«Что тут за диво, что ты перед ней бросил, что при себе имел, я, братец, за нее то отдал, чего у меня нет и не было».

Я во все глаза на него вылупился.

«Батюшка, мол, ваше сиятельство, помилосердуйте, что вы это говорите, мне это даже слушать страшно».

«Ну, ты, — отвечает, — очень не пугайся: Бог милостив, и авось как-нибудь выкручусь, а только я за эту Грушу в табор полсотни тысяч отдал».

Я так и ахнул:

«Как, — говорю, — полсотни тысяч! за цыганку? да стоит ли она этого, аспидка?»

«Ну, вот это, — отвечает, — вы, полупочтеннейший, глупо и не по-артистически заговорили… Как стоит ли? Женщина всего на свете стоит,

потому что она такую язву нанесет, что за все царство от нее не вылечишься, а она одна в одну минуту от нее может исцелить».

А я все думаю, что все это правда, а только сам все головою качаю и говорю:

«Этакая, мол, сумма! целые пятьдесят тысяч!»

«Да, да, — говорит, — и не повторяй больше, потому что спасибо, что и это взяли, а то бы я и больше дал… все, что хочешь, дал бы».

«А вам бы, — говорю, — плюнуть, и больше ничего».

«Не мог, — говорит, — братец, не мог плюнуть».

«Отчего же?»

«Она меня красотою и талантом уязвила, и мне исцеленья надо, а то я с ума сойду. А ты мне скажи: ведь правда: она хороша? А? правда, что ли? Есть отчего от нее с ума сойти?..»

Я губы закусил и только уже молча головой трясу:

«Правда, мол, правда!»

«Мне, — говорит князь, — знаешь, мне ведь за женщину хоть умереть, так ничего не стоит. Ты можешь ли это понимать, что умереть нипочем?»

«Что же, — говорю, — тут непонятного, краса

природы совершенство…»

«Как же ты это понимаешь?»

«А так, — отвечаю, — и понимаю, что краса природы совершенство, и за это восхищенному человеку погибнуть… даже радость!»

«Молодец, — отвечает мой князь, — молодец вы, мой почти полупочтеннейший и премного-малозначащий Иван Северьянович! именно-с, именно гибнуть-то и радостно, и вот то-то мне теперь и сладко, что я для нее всю мою жизнь перевернул: и в отставку вышел, и имение заложил, и с этих пор стану тут жить, человека не видя, а только все буду одной ей в лицо смотреть».

Тут я еще ниже спустил голос и шепчу:

«Как, — говорю, — будете ей в лицо смотреть? Разве она здесь?»

А он отвечает:

«А то как же иначе? разумеется, здесь».

«Может ли, — говорю, — это быть?»

«А вот ты, — говорит, — постой, я ее сейчас приведу. Ты артист, — от тебя я ее не скрою».

И с этим оставил меня, а сам вышел за дверь. Я стою, жду и думаю:

«Эх, нехорошо это, что ты так утверждаешь, что на одно на ее лицо будешь смотреть! Наскучит!» Но в подробности об этом не рассуждаю, потому

что как вспомню, что она здесь, сейчас чувствую, что у меня даже в боках жарко становится, и в уме мешаюсь, думаю: «Неужели я ее сейчас увижу?» А они вдруг и входят: князь впереди идет и в одной руке гитару с широкою алой лентой несет, а другою Грушеньку, за обе ручки сжавши, тащит, а она идет понуро, упирается и не смотрит, а только эти ресничищи черные по щекам как будто птичьи крылья шевелятся.

Ввел ее князь, взял на руки и посадил, как дитя, с ногами в угол на широкий мягкий диван; одну бархатную подушку ей за спину подсунул, другую — под правый локоток подложил, а ленту от гитары перекинул через плечо и персты руки на струны поклал. Потом сел сам на полу у дивана и голову склонил к ее алому сафьянному башмачку и мне кивает: дескать, садись и ты.

Я тихонечко опустился у порожка на пол, тоже подобрал под себя ноги и сижу, гляжу на нее. Тихо настало так, что даже тощо делается. Я сидел-сидел, индо колени разломило, а гляну на нее, она все в том же положении, а на князя посмотрю: вижу, что он от томноты у себя весь ус изгрыз, а ничего ей не говорит.

Я ему и киваю: дескать, что же вы, прикажите ей петь! А он обратно мне пантомину дает в та-

ком смысле, что, дескать, не послушает.

И опять оба сидим на полу да ждем, а она вдруг начала как будто бредить, вздыхать да похлипывать, и по реснице слезка струит, а по струнам пальцы, как осы, ползают и рокочут… И вдруг она тихо-тихо, будто плачет, запела: «Люди добрые, послушайте про печаль мою сердечную».

Князь шепчет: «Что?»

А я ему тоже шепотом по-французски отвечаю:

«Птиком-пё», — говорю, и сказать больше нечего, а она в эту минуту вдруг как вскрикнет: «А меня с красоты продадут, продадут», да как швырнет гитару далеко с колен, а с головы сорвала косынку и пала ничком на диван, лицо в ладони уткнула и плачет, и я, глядя на нее, плачу, и князь… тоже и он заплакал, но взял гитару и точно не пел, а, как будто службу служа, застонал: «Если б знала ты весь огонь любви, всю тоску души моей пламенной», — да и ну рыдать. И поет и рыдает: «Успокой меня, неспокойного, осчастливь меня, несчастливого». Как он так жестоко взволновался, она, вижу, внемлет сим его слезам и пению и все стала тишать, усмиряться и вдруг тихо ручку из-под своего лица вывела и, как мать, нежно обвила ею его голову…

Ну, тут мне стало понятно, что она его в этот час

пожалела и теперь сейчас успокоит и исцелит всю тоску души его пламенной, и я встал потихоньку, незаметно, и вышел.

— И, верно, тут-то вы и в монастырь пошли? — вопросил некто рассказчика.

— Нет-с: еще не тут, а позже, — отвечал Иван Северьяныч и добавил, что ему еще надлежало прежде много в свете от этой женщины видеть, пока над ней все, чему суждено было, исполнилось, и его зачеркнуло.

Слушатели, разумеется, приступили с просьбою хотя вкратце рассказать им историю Груни, и Иван Северьяныч это исполнил.

Глава пятнадцатая

— Видите, — начал Иван Северьяныч, — мой князь был человек души доброй, но переменчивой. Чего он захочет, то ему сейчас во что бы то ни стало вынь да положи — иначе он с ума сойдет, и в те поры ничего он на свете за это достижение не пожалеет, а потом, когда получит, не дорожит счастьем. Так это у него и с этой цыганкой вышло, и ее, Грушин, отец и все те ихние таборные цыганы отлично сразу в нем это поняли и запросили с него за нее невесть какую цену, больше как все его домашнее состояние позволяло, потому что было у него хотя и хорошее именьице, но разоренное. Таких денег, какие табор за Грушу назначил, у князя тогда налицо не было, и он сделал для того долг и уже служить больше не мог.

Знавши все эти его привычки, я много хорошего от него не ожидал и для Груши, и так на мое и вышло. Все он к ней ластился, безотходно на нее смотрел и дышал, и вдруг зевать стал и все меня в компанию призывать начал.

«Садись, — говорит, — послушай».

Я беру стул, сажусь где-нибудь поближе к дверям и слушаю. Так и часто доводилось: он, бывало,

ее попросит петь, а она скажет:

«Перед кем я стану петь! Ты, — говорит, — холодный стал, а я хочу, чтобы от моей песни чья-нибудь душа горела и мучилась».

Князь сейчас опять за мною и посылает, и мы с ним двое ее и слушаем; а потом Груша и сама стала ему напоминать, чтобы звать меня, и начала со мною обращаться очень дружественно, и я после ее пения не раз у нее в покоях чай пил вместе с князем, но только, разумеется, или за особым столом, или где-нибудь у окошечка, а если когда она одна оставалась, то завсегда попросту рядом с собою меня сажала. Вот так прошло сколько времени, а князь все смутнее начал становиться и один раз мне и говорит:

«А знаешь что, Иван Северьянов, так и так, ведь дела мои очень плохи».

Я говорю:

«Чем же они плохи? Слава Богу, живете как надо, и все у вас есть».

А он вдруг обиделся.

«Как, — говорит, — вы, мой полупочтеннейший, глупы, «все есть»? что же это такое у меня есть?»

«Да все, мол, что нужно».

«Неправда, — говорит, — я обеднел, я теперь

себе на бутылку вина к обеду должен рассчитывать. Разве это жизнь? Разве это жизнь?»

«Вот, — думаю, — что тебя огорчает», — и говорю:

«Ну, если когда вина недостача, еще не велика беда, потерпеть можно, зато есть что слаще и вина и меду».

Но он понял, что я намекаю на Грушу, и как будто меня устыдился, и сам ходит, рукою машет, а сам говорит:

«Конечно… конечно… разумеется… но только… Вот я теперь полгода живу здесь и человека у себя чужого не видал…»

«А зачем, мол, он вам, чужой-то человек, когда есть душа желанная?»

Князь вспыхнул.

«Ты, — говорит, — братец, ничего не понимаешь: все хорошо одно при другом».

«А-га! — думаю, — вот ты что, брат, запел?» — и говорю:

«Что же, мол, теперь делать?»

«Давай, — говорит, — станем лошадьми торговать. Я хочу, чтобы ко мне опять ремонтеры и заводчики ездили».

Пустое это и не господское дело лошадьми торговать, но, думаю, чем бы дитя ни тешилось, абы

не плакало, и говорю: «Извольте».

И начали мы с ним заводить ворок. Но чуть за это принялись, князь так и унесся в эту страсть: где какие деньжонки добудет, сейчас покупать коней, и все берет, хватает зря; меня не слушает… Накупили обельму, а продажи нет… Он сейчас же этого не стерпел и коней бросил да давай что попало городить: то кинется необыкновенную мельницу строить, то шорную мастерскую завел, и все от всего убытки и долги, а более всего расстройство в характере… Постоянно он дома не сидит, а летает то туда, то сюда да чего-то ищет, а Груша одна и в таком положении… в тягости. Скучает. «Мало, — говорит, — его вижу», — а перемогает себя и великатится; чуть заметит, что он день-другой дома заскучает, сейчас сама скажет:

«Ты бы, — говорит, — изумруд мой яхонтовый, куда-нибудь поехал, прогулялся, что тебе со мною сидеть: я проста, неученая».

Этих слов он, бывало, сейчас застыдится, и руки у нее целует, и дня два-три крепится, а зато потом как выкатит, так уже и завьется, а ее мне заказывает.

«Береги, — говорит, — ее, полупочтенный Иван Северьянов, ты артист, ты не такой, как я, свистун, а ты настоящий, высокой степени артист,

и оттого ты с нею как-то умеешь так говорить, что вам обоим весело, а меня от этих «изумрудов яхонтовых» в сон клонит».

Я говорю:

«Почему же это так? ведь это слово любовное».

«Любовное, — отвечает, — да глупое и надоедное».

Я ничего не ответил, а только стал от этого времени к ней запросто вхож: когда князя нет, я всякий день два раза на день ходил к ней во флигель чай пить и как мог ее развлекал.

А развлекать было оттого, что она, бывало, если разговорится, все жалуется:

«Милый мой, сердечный мой друг Иван Северьянович, — возговорит, — ревность меня, мой голубчик, тягостно мучит».

Ну, я ее, разумеется, уговариваю:

«Чего, — говорю, — очень мучиться: где он ни побывает, все к тебе воротится».

А она всплачет, и руками себя в грудь бьет, и говорит:

«Нет, скажи же ты мне… не потай от меня, мой сердечный друг, где он бывает?»

«У господ, — говорю, — у соседей или в городе».

«А нет ли, — говорит, — там где-нибудь моей с ним разлучницы? Скажи мне: может, он допрежь

меня кого любил и к ней назад воротился, или не задумал ли он, лиходей мой, жениться?» — А у самой при этом глаза так и загорятся, даже смотреть ужасно.

Я ее утешаю, а сам думаю:

«Кто его знает, что он делает», — потому что мы его мало в то время и видели.

Вот как вспало ей это на мысль, что он жениться хочет, она и ну меня просить:

«Съезди, такой-сякой, голубчик Иван Северьянович, в город; съезди, доподлинно узнай о нем все как следует и все мне без потайки выскажи».

Пристает она с этим ко мне все больше и больше и до того меня разжалобила, что думаю:

«Ну, была не была, поеду. Хотя ежели что дурное об измене узнаю, всего ей не выскажу, но посмотрю и приведу все дело в ясность».

Выбрал такой предлог, что будто бы надо самому ехать лекарств для лошадей у травщиков набрать, и поехал, но поехал не спроста, а с хитрым подходом.

Груше было неизвестно и людям строго-настрого наказано было от нее скрывать, что у князя, до этого случая с Грушею, была в городе другая любовь — из благородных, секретарская дочка Евгенья Семеновна. Известная она была во всем

городе большая на фортепьянах игрица, и предобрая барыня, и тоже собою очень хорошая, и имела с моим князем дочку, но располнела, и он ее, говорили, будто за это и бросил. Однако, имея в ту пору еще большой капитал, он купил этой барыне с дочкою дом, и они в том доме доходцами и жили. Князь к этой к Евгенье Семеновне, после того как ее наградил, никогда не заезжал, а люди наши, по старой памяти, за ее добродетель помнили и всякий приезд, все, бывало, к ней захаживали, потому что ее любили и она до всех до наших была ужасно какая ласковая и князем интересовалась.

Вот я приехал в город прямо к ней, к этой доброй барыне, и говорю:

«Я, матушка Евгенья Семеновна, у вас остановился».

Она отвечает:

«Ну что же; очень рада. Только отчего же, — говорит, — ты к князю не едешь, на его квартиру?»

«А разве, — говорю, — он здесь, в городе?»

«Здесь, — отвечает. — Он уже другая неделя здесь и дело какое-то заводит».

«Какое, мол, еще дело?»

«Фабрику, — говорит, — суконную в аренду берет».

«Господи! мол, еще что такое он задумал?»

«А что, — говорит, — разве это худо?»

«Ничего, — говорю, — только что-то мне это удивительно».

Она улыбается.

«Нет, а ты, — говорит, — вот чему подивись, что князь мне письмо прислал, чтобы я нынче его приняла, что он хочет на дочь взглянуть».

«И что же, — говорю, — вы ему, матушка Евгенья Семеновна, разрешили?»

Она пожала плечами и отвечает:

«Что же, пусть приедет, на дочь посмотрит», — и с этим вздохнула и задумалась, сидит спустя голову, а сама еще такая молодая, белая да вальяжная, а к тому еще и обращение совсем не то, что у Груши… та ведь больше ничего, как начнет свое «изумрудный да яхонтовый», а эта совсем другое… Я ее и взревновал.

«Ох, — думаю себе, — как бы он на дитя-то как станет смотреть, то чтобы на самое на тебя своим несытым сердцем не глянул! От сего тогда моей Грушеньке много добра не воспоследует». И в таком размышлении сижу я у Евгеньи Семеновны в детской, где она велела няньке меня чаем поить, а у дверей вдруг слышу звонок, и горничная прибегает очень радостная и говорит нянюшке:

«Князенька к нам приехал!»

Я было сейчас же и поднялся, чтобы на кухню уйти, но нянюшка Татьяна Яковлевна разговорчивая была старушка из московских: страсть любила все высказать и не захотела через это слушателя лишиться, а говорит:

«Не уходи, Иван Голованыч, а пойдем вот сюда в гардеробную, за шкапу сядем, она его сюда ни за что не поведет, а мы с тобою еще разговорцу проведем».

Я и согласился, потому что, по разговорчивости Татьяны Яковлевны, надеялся от нее что-нибудь для Груши полезное сведать, и как от Евгеньи Семеновны мне был лодиколонный пузыречек рому к чаю выслан, а я сам уже тогда ничего не пил, то и думаю: подпущу-ка я ей, божьей старушке, в чаек еще вот этого разговорцу из пузыречка, авось она, по благодати своей, мне тогда что-нибудь и соврет, чего бы без того и не высказала.

Удалились мы из детской и сидим за шкапами, а эта шкапная комнатка была узенькая, просто сказать — коридор, с дверью в конце, а та дверь как раз в ту комнату выходила, где Евгенья Семеновна князя приняла, и даже к тому к самому дивану, на котором они сели. Одним словом, только меня от них разделила эта запертая дверь,

с той стороны материей завешенная, а то все равно будто я с ними в одной комнате сижу, так мне все слышно.

Князь как вошел, и говорит:

«Здравствуй, старый друг, испытанный!»

А она ему отвечает:

«Здравствуйте, князь! Чему я обязана?»

А он ей:

«Об этом, — говорит, — после поговорим, а прежде дай поздороваться и позволь в головку тебя поцеловать», — и мне слышно, как он ее в голову чмокнул и спрашивает про дочь. Евгенья Семеновна отвечает, что она, мол, дома.

«Здорова?»

«Здорова», — говорит.

«И выросла небось?»

Евгенья Семеновна рассмеялась и отвечает:

«Разумеется, — говорит, — выросла».

Князь спрашивает:

«Надеюсь, что ты мне ее покажешь?»

«Отчего же, — отвечает, — с удовольствием», — и встала с места, вошла в детскую и зовет эту самую няню, Татьяну Яковлевну, с которою я угощаюсь.

«Выведите, — говорит, — нянюшка, Людочку к князю».

Татьяна Яковлевна плюнула, поставила блюдце на стол и говорит:

«О, пусто бы вам совсем было, только что сядешь, в самый аппетит, с человеком поговорить, непременно и тут отрывают и ничего в свое удовольствие сделать не дадут! — и поскорее меня барыниными юбками, которые на стене висели, закрыла и говорит: — Посиди», — а сама пошла с девочкой, а я один за шкапами остался и вдруг слышу, князь девочку раз и два поцеловал и потетешкал на коленах и говорит:

«Хочешь, мой анфан, в карете покататься?»

Та ничего не отвечает; он говорит Евгенье Семеновне:

«Же ву при, — говорит, — пожалуйста, пусть она с нянею в моей карете поездит, покатается».

Та было ему что-то по-французскому, дескать, зачем и пуркуа, но он ей тоже вроде того, что, дескать, «непременно надобно», и этак они раза три словами перебросились, и потом Евгенья Семеновна нехотя говорит нянюшке:

«Оденьте ее и поезжайте».

Те и поехали, а эти двоичкой себе остались, да я у них под сокрытием на послухах, потому что мне из-за шкапов и выйти нельзя, да и сам себе я думал: «Вот же когда мой час настал и я теперь

настоящее исследую, что у кого против Груши есть в мыслях вредного?»

Глава шестнадцатая

Пустившись на этакое решение, чтобы подслушивать, я этим не удовольнился, а захотел и глазком что можно увидеть и всего этого достиг: стал тихонечко ногами на табуретку и сейчас вверху дверей в пазу щелочку присмотрел и жадным оком приник к ней. Вижу, князь сидит на диване, а барыня стоит у окна и, верно, смотрит, как ее дитя в карету сажают.

Карета отъехала, и она оборачивается и говорит:

«Ну, князь, я все сделала, как вы хотели: скажите же теперь, что у вас за дело такое ко мне?»

А он отвечает:

«Ну что там дело!., дело не медведь, в лес не убежит, а ты прежде подойди-ка сюда ко мне: сядем рядом, да поговорим ладом, по-старому, по-бывалому».

Барыня стоит, руки назад, об окно опирается и молчит, а сама бровь супит. Князь просит:

«Что же, — говорит, — ты: я прошу, — мне говорить с тобой надо».

Та послушалась, подходит, он сейчас, это видя, опять шутит:

«Ну, мол, посиди, посиди по-старому», — и обнять ее хотел, но она его отодвинула и говорит:

«Дело, князь, говорите, дело: чем я могу вам служить?»

«Что же это, — спрашивает князь, — стало быть, без разговора все начистоту выкладать?»

«Конечно, — говорит, — объясняйте прямо, в чем дело? мы ведь с вами коротко знакомы, — церемониться нечего».

«Мне деньги нужны», — говорит князь.

Та молчит и смотрит.

«И не много денег», — молвил князь.

«А сколько?»

«Теперь всего тысяч двадцать».

Та опять не отвечает, а князь и ну расписывать, — что: «Я, — говорит, — суконную фабрику покупаю, но у меня денег ни гроша нет, а если куплю ее, то я буду миллионер, я, — говорит, — все переделаю, все старое уничтожу и выброшу, и начну яркие сукна делать да азиатам в Нижний продавать. Из самой гадости, говорит, вытку, да ярко выкрашу, и все пойдет, и большие деньги наживу, а теперь мне только двадцать тысяч на задаток за фабрику нужно».

Евгенья Семеновна говорит:

«Где же их достать?»

А князь отвечает:

«Я и сам не знаю, но надо достать, а потом расчет у меня самый верный: у меня есть человек — Иван Голован, из полковых конэсеров, очень неумен, а золотой мужик — честный, и рачитель, и долго у азиатов в плену был и все их вкусы отлично знает, а теперь у Макария стоит ярмарка, я пошлю туда Голована заподрядиться и образцов взять, и задатки будут… тогда… я, первое, сейчас эти двадцать тысяч отдам…»

И он замолк, а барыня помолчала, воздохнула и начинает:

«Расчет, — говорит, — ваш, князь, верен».

«Не правда ли?»

«Верен, — говорит, — верен; вы так сделаете: вы дадите за фабрику задаток, вас после этого станут считать фабрикантом; в обществе заговорят, что ваши дела поправились…»

«Да».

«Да, — и тогда…»

«Голован наберет у Макария заказов и задатков, и я верну долг и разбогатею».

«Нет, позвольте, не перебивайте меня: вы прежде поднимите всем этим на фу-фу предводителя, и пока он будет почитать вас богачом, вы женитесь на его дочери и тогда, взявши за ней ее приданое,

в самом деле разбогатеете».

«Ты так думаешь?» — говорит князь.

А барыня отвечает:

«А вы разве иначе думаете?»

«А ну, если ты, — говорит, — все понимаешь, так дай Бог твоими устами да нам мед пить».

«Нам?»

«Конечно, — говорит, — тогда всем нам будет хорошо: ты для меня теперь дом заложишь, а я дочери за двадцать тысяч десять тысяч процента дам».

Барыня отвечает:

«Дом ваш: вы ей его подарили, вы и берите его, если он вам нужен».

Он было начал, что: «Нет, дескать, дом не мой; а ты ее мать, я у тебя прошу… разумеется, только в таком случае, если ты мне веришь…»

А она отвечает:

«Ах, полноте, — говорит, — князь, то ли я вам, — говорит, — верила! Я вам жизнь и честь свою доверяла».

«Ах да, — говорит, — ты про это… Ну, спасибо тебе, спасибо, прекрасно… Так завтра, стало быть, можно прислать тебе подписать закладную?»

«Присылайте, — говорит, — я подпишу».

«А тебе не страшно?»

«Нет, — говорит, — я уже то потеряла, после чего мне нечего бояться».

«И не жаль? говори: не жаль? верно, еще ты любишь меня немножечко? Что? или просто сожалеешь? а?»

Она на эти слова только засмеялась и говорит:

«Полноте, князь, пустяки болтать. Не хотите ли вы, лучше я велю вам моченой морошки с сахаром подать? У меня она нынче очень вкусная».

Он, должно быть, обиделся: не того, видно, совсем ожидал — встает и улыбается.

«Нет, — говорит, — кушай сама свою морошку, а мне теперь не до сладостей. Благодарю тебя и прощай», — и начинает ей руки целовать, а тем временем как раз и карета назад возвратилась.

Евгенья Семеновна и подает ему на прощанье руку, а сама говорит:

«А как же вы с вашей черноокой цыганкой сделаетесь?»

А он себя вдруг рукой по лбу и вскрикнул:

«Ах, и вправду! какая ты всегда умная! Хочешь верь, хочешь не верь, а я всегда о твоем уме вспоминаю, и спасибо тебе, что ты мне теперь про этот яхонт напомнила!»

«А вы, — говорит, — будто про нее так и позабыли?»

«Ей-богу, — говорит, — позабыл. И из ума вон, а ее, дуру, ведь действительно надо устроить».

«Устраивайте, — отвечает Евгенья Семеновна, — только хорошенечко: она ведь не русская прохладная кровь с парным молоком, она не успокоится смирением и ничего не простит ради прошлого».

«Ничего, — отвечает, — как-нибудь успокоится».

«Она любит вас, князь? Говорят, даже очень любит?»

«Страсть надоела; но слава Богу, на мое счастье, они с Голованом большие друзья».

«Что же вам из этого?» — спрашивает Евгенья Семеновна.

«Ничего; дом им куплю и Ивана в купцы запишу, перевенчаются и станут жить».

А Евгенья Семеновна покачала головою и, улыбнувшись, промолвила:

«Эх вы, князенька, князенька, бестолковый князенька: где ваша совесть?»

А князь отвечает:

«Оставь, пожалуйста, мою совесть. Ей-богу, мне теперь не до нее: мне когда бы можно было сегодня Ивана Голована сюда вытребовать».

Барыня ему и сказала, что Иван Голован, гово-

рит, в городе и даже у меня и приставши. Князь очень этому обрадовался и велел как можно скорее меня к нему прислать, а сам сейчас от нее и уехал.

Вслед за этим пошло у нас все живою рукою, как в сказке. Надавал князь мне доверенностей и свидетельств, что у него фабрика есть, и научил говорить, какие сукна вырабатывает, и услал меня прямо из города к Макарью, так что я Груши и повидать не мог, а только все за нее на князя обижался, что как он это мог сказать, чтобы ей моею женой быть? У Макарья мне счастие так и повалило: набрал я от азиатов и заказов, и денег, и образцов, и все деньги князю выслал, и сам приехал назад и своего места узнать не могу… Просто все как будто каким-нибудь волшебством здесь переменилось: все подновлено, словно изба, к празднику убранная, а флигеля, где Груша жила и следа нет: срыт, и на его месте новая постройка поставлена. Я так и ахнул и кинулся: где же Груша? а про нее никто и не ведает; и люди-то в прислуге всё новые, наемные и прегордые, так что и доступу мне прежнего к князю нет. Допрежь сего у нас с ним все было по-военному, в простоте, а теперь стало все на политике, и что мне надо князю сказать, то не иначе как через

камердинера.

Я этого так терпеть не люблю, что ни одной бы минуты здесь не остался и сейчас бы ушел, но только мне очень было жаль Грушу, и никак я не могу узнать: где же это она делась? Кого из старых людей ни вспрошу — все молчат: видно, что строго заказано. Насилу у одной дворовой старушки добился, что Грушенька еще недавно тут была и всего, говорит, ден десять как с князем в коляске куда-то отъехала и с тех пор назад не вернулась. Я к кучерам, кои возили их: стал спрашивать, и те ничего не говорят. Сказали только, что князь будто своих лошадей на станции сменил и назад отослал, а сам с Грушею куда-то на наемных поехал. Куда ни метнусь, нет никакого следа, да и полно: погубил он ее, что ли, злодей, ножом, или пистолетом застрелил и где-нибудь в лесу во рву бросил да сухою листвою призасыпал, или в воде утопил… От страстного человека ведь все это легко может статься; а она ему помеха была, чтобы жениться, потому что ведь Евгенья Семеновна правду говорила: Груша любила его, злодея, всею страстной своею любовью цыганскою, каторжной, и ей было то не снесть и не покориться, как Евгенья Семеновна сделала, русская христианка, которая жизнь свою перед ним как лампаду ис-

теплила. В этой цыганское пламище-то, я думаю, дымным костром вспыхнуло, как он ей насчет свадьбы сказал, и она тут небось неведомо что зачертила, вот он ее и покончил.

Так я все чем больше эту думу в голове содержу, тем больше уверяюсь, что иначе это быть не могло, и не могу смотреть ни на какие сборы к его венчанью с предводительскою дочкою. А как свадьбы день пришел и всем людям роздали цветные платки и кому какое идет по его должности новое платье, я ни платка, ни убора не надел, а взял все в конюшне в своем чуланчике покинул, и ушел с утра в лес, и ходил, сам не знаю чего, до самого вечера, все думал: не попаду ли где на ее тело убитое? Вечер пришел, я и вышел, сел на крутом берегу над речкою, а за рекою весь дом огнями горит, светится, и праздник идет; гости гуляют, и музыка гремит, далеко слышно. А я все сижу да гляжу уже не на самый дом, а в воду, где этот свет весь отразило и струями рябит, как будто столбы ходят, точно водяные чертоги открыты. И стало мне таково грустно, таково тягостно, что даже, чего со мною и в плену не было, начал я с невидимой силой говорить и, как в сказке про сестрицу Аленушку сказывают, которую брат звал, зову ее, мою сиротинушку

Грунюшку, жалобным голосом:

«Сестрица моя, моя, — говорю, — Грунюшка! откликнись ты мне, отзовись мне; откликнися мне; покажися мне на минуточку!» — И что же вы изволите думать: простонал я этак три раза, и стало мне жутко, и зачало все казаться, что ко мне кто-то бежит; и вот прибежал, вокруг меня веется, в уши мне шепчет и через плеча в лицо засматривает, и вдруг на меня из темноты ночной как что-то шаркнет!.. И прямо на мне повисло и колотится…

Глава семнадцатая

Я от страха даже мало на землю не упал, но чувств совсем не лишился, и ощущаю, что около меня что-то живое и легкое, точно как подстреленный журавль, бьется и вздыхает, а ничего не молвит.

Я сотворил в уме молитву, и что же-с? — вижу перед своим лицом как раз лицо Груши…

«Родная моя! — говорю, — голубушка! живая ли ты или с того света ко мне явилася? Ничего, — говорю, — не потаись, говори правду: я тебя, бедной сироты, и мертвой не испугаюсь».

А она глубоко-глубоко из глубины груди вздохнула и говорит:

«Я жива».

«Ну, и слава, мол, Богу».

«Только я, — говорит, — сюда умереть вырвалась».

«Что ты, — говорю, — Бог с тобой, Грунюшка: зачем тебе умирать. Пойдем жить счастливою жизнью: я для тебя работать стану, а тебе, сиротиночке, особливую келейку учрежду, и ты у меня живи заместо милой сестры».

А она отвечает:

«Нет, Иван Северьяныч, нет, мой ласковый, мил-сердечный друг, прими ты от меня, сироты, на том твоем слове вечный поклон, а мне, горькой цыганке, больше жить нельзя, потому что я могу неповинную душу загубить».

Пытаю ее:

«Про кого же ты это говоришь? про чью душу жалеешь?»

А она отвечает:

«Про ее, про лиходея моего жену молодую, потому что она — молодая душа, ни в чем не повинная, а мое ревнивое сердце ее все равно стерпеть не может, и я ее и себя погублю».

«Что ты, мол, перекрестись: ведь ты крещеная, а что душе твоей будет?»

«Не-е-е-т, — отвечает, — я и души не пожалею, пускай в ад идет. Здесь хуже ад!»

Вижу, вся женщина в расстройстве и в исступлении ума: я ее взял за руки и держу, а сам вглядываюсь и дивлюсь, как страшно она переменилась и где вся ее красота делась? тела даже на ней как нет, а только одни глаза среди темного лица, как в ночи у волка горят, и еще будто против прежнего вдвое больше стали, да недро разнесло, потому что тягость ее тогда к концу приходила, а личико в кулачок сжало, и по щекам черные

космы трепятся. Гляжу на платьице, какое на ней надето, а платьице темное, ситцевенькое, как есть все в клочочках, а башмачки на босу ногу.

«Скажи, — говорю, — мне: откуда же ты это сюда взялась; где ты была и отчего такая неприглядная?»

А она вдруг улыбнулася и говорит:

«Что?., чем я нехороша?.. Хороша! Это меня так убрал мил-сердечный друг за любовь к нему за верную: за то, что того, которого больше его любила, для него позабыла и вся ему предалась, без ума и без разума, а он меня за то в крепкое место упрятал и сторожей настановил, чтобы строго мою красоту стеречь...»

И с этим вдруг-с как захохочет и молвит с гневностью:

«Ах ты, глупая твоя голова княженецкая: разве цыганка барышня, что ее запоры удержат? Да я захочу, я сейчас брошуся и твоей молодой жене горло переем».

Я вижу, что она сама вся трясется от ревнивой муки, и думаю: дай я ее не страхом ада, а сладким воспоминанием от этих мыслей отведу, и говорю:

«А ведь как, мол, он любил-то тебя! Как любил! Как ноги-то твои целовал... Бывало, на коленях

перед диваном стоит, как ты поешь, да алую туфлю твою и сверху и снизу в подошву обцелует…»

Она это стала слушать, и вечищами своими черными водит по сухим щекам, и, в воду глядя, начала гулким тихим голосом:

«Любил, — говорит, — любил, злодей, любил, ничего не жалел, пока не был сам мне по сердцу, а полюбила его — он покинул. А за что?.. Что она, моя разлучница, лучше меня, что ли, или больше меня любить его станет… Глупый он, глупый!.. Не греть солнцу зимой против летнего, не видать ему век любви против того, как я любила; так ты и скажи ему: мол, Груша, умирая, так тебе ворожила и на рок положила».

Я тут и рад, что она разговорилась, и пристал, спрашиваю:

«Да что это такое у вас произошло и через что все это сталося?»

А она всплескивает руками и говорит:

«Ах, ни черезо что ничего не было, а все через одно изменство… Нравиться ему я перестала, вот и вся причина, — и сама, знаете, все это говорит, а сама начинает слезами хлепать. — Он, — говорит, — платьев мне по своему вкусу таких нашил, каких тягостной не требуется: узких да с талиями; я их надену, выстроюсь, а он сердится, говорит:

«Скинь; не идет тебе»; не надену их, в роспашне покажусь, еще того вдвое обидится, говорит: «На кого похожа ты?» Я все поняла, что уже не воротить мне его, что я ему опротивела…»

И с этим совсем зарыдала и сама вперед смотрит, а сама шепчет:

«Я, — говорит, — давно это чуяла, что не мила ему стала, да только совесть его хотела узнать, думала: ничем ему не досажу и догляжусь его жалости, а он меня и пожалел…»

И рассказала-с она мне насчет своей последней с князем разлуки такую пустяковину, что я даже не понял, да и посейчас не могу понять: на чем коварный человек может с женщиною вековечно расстроиться?

Глава восемнадцатая

Рассказала Груша мне, что как ты, говорит, уехал да пропал, то есть это когда я к Макарью отправился, князя еще долго домой не было: а до меня, говорит, слухи дошли, что он женится… Я от тех слухов страшно плакала и с лица спала… Сердце болело, и дитя подкатывало… думала: оно у меня умрет в утробе. А тут, слышу, вдруг и говорят: «Он едет!» Все во мне затрепетало… Кинулась я к себе во флигель, чтобы как можно лучше к нему одеться, изумрудные серьги надела и тащу со стены из-под простыни самое любимое его голубое морёвое платье с кружевом, лиф без горлышка… Спешу, одеваю, а сзади спинка не сходится… я эту спинку и не застегнула, а так, поскорее, сверху алую шаль набросила, чтобы не видать, что не застегнуто, и к нему на крыльцо выскочила… вся дрожу и себя не помню, как крикнула:

«Золотой ты мой, изумрудный, яхонтовый!» — да обхватила его шею руками и замерла…

Дурнота с нею сделалась.

«А прочудилась я, — говорит, — у себя в горнице… на диване лежу и все вспоминаю: во сне

или наяву я его обнимала; но только была, — говорит, — со мною ужасная слабость», — и долго она его не видала… Все посылала за ним, а он не ишел.

Наконец он приходит, а она и говорит:

«Что же ты меня совсем бросил-позабыл?»

А он говорит:

«У меня есть дела».

Она отвечает:

«Какие, — говорит, — такие дела? Отчего же их прежде не было? Изумруд ты мой бралиянтовый!» — да и протягивает опять руки, чтобы его обнять, а он наморщился и как дернет ее изо всей силы крестовым шнурком за шею…

«На счастье, — говорит, — мое, шелковый шнурочек у меня на шее не крепок был, перезниял и перервался, потому что я давно на нем ладанку носила, а то бы он мне горло передушил; да я полагаю так, что он того именно и хотел, потому что даже весь побелел и шипит:

«Зачем ты такие грязные шнурки носишь?»

А я говорю:

«Что тебе до моего шнурка; он чистый был, а это на мне с тоски почернел от тяжелого пота».

А он:

«Тьфу, тьфу, тьфу», — заплевал, заплевал и

ушел, а перед вечером входит сердитый и говорит:

«Поедем в коляске кататься!» — и притворился, будто ласковый, и в голову меня поцеловал: а я, ничего не опасаясь, села с ним и поехала. Ехали мы долго и два раза лошадей переменяли, а куда едем — никак не доспрошусь у него, но вижу, настало место лесное и болотное, непригожее, дикое. И приехали среди леса на какую-то пчельню, а за пчельнею — двор, и тут встречают нас три молодые здоровые девки-однодворки в мареновых красных юбках и зовут меня «барыней». Как я из коляски выступила, они меня под руки выхватили и прямо понесли в комнату, совсем убранную.

Меня что-то сразу от всего этого, и особливо от этих однодворок, замутило, и сердце мое сжалось.

«Что это, — спрашиваю его, — какая здесь станция?»

А он отвечает:

«Это ты здесь теперь будешь жить».

Я стала плакать, руки его целовать, чтобы не бросал меня тут, а он и не пожалел: толкнул меня прочь и уехал…»

Тут Грушенька умолкла и личико вниз спусти-

ла, а потом вздыхает и молвит:

«Уйти хотела; сто раз порывалась — нельзя: те девки-однодворки стерегут и глаз не спущают… Томилась я, да, наконец, вздумала притвориться и прикинулась беззаботною, веселою, будто гулять захотела. Они меня гулять в лес берут, да всё за мной смотрят, а я смотрю по деревьям, по верхам ветвей да по кожуре примечаю — куда сторона на полдень, и вздумала, как мне от этих девок уйти, и вчера то исполнила. Вчера после обеда вышла я с ними на полянку, да и говорю:

«Давайте, — говорю, — ласковые, в жмурки по полянке бегать».

Они согласились.

«А наместо глаз, — говорю, — станем друг дружке руки назад вязать, чтобы задом ловить».

Они и на то согласны.

Так и стали. Я первой руки за спину крепко-накрепко завязала, а с другою за куст забежала, да и эту там спутала, а на ее крик третья бежит, я и третью у тех в глазах силком скрутила; они кричат, а я, хоть тягостная, ударилась быстрей коня резвого: все по лесу да по лесу и бежала целую ночь и наутро упала у старых бортей в густой засеке. Тут подошел ко мне старый старичок, говорит — неразборчиво шамкает, а сам весь в воску и ото

всего от него медом пахнет, и в желтых бровях пчелки ворочаются. Я ему сказала, что я тебя, Ивана Северьяныча, видеть хочу, а он говорит:

«Кличь его, молодка, раз под ветер, а раз супротив ветра: он затоскует и пойдет тебя искать, — вы и встретитесь». Дал он мне воды испить и медку на огурчике подкрепиться. Я воды испила и огурчик съела, и опять пошла, и все тебя звала, как он велел, то по ветру, то против ветра — вот и встретились. Спасибо!» — и обняла меня, и поцеловала, и говорит:

«Ты мне все равно что милый брат».

Я говорю:

«И ты мне все равно что сестра милая», — а у самого от чувства слезы пошли.

А она плачет и говорит:

«Знаю я, Иван Северьяныч, все знаю и разумею; один ты и любил меня, мил-сердечный друг мой, ласковый. Докажи же мне теперь твою последнюю любовь, сделай, что я попрошу тебя в этот страшный час».

«Говори, — отвечаю, — что тебе хочется?»

«Нет; ты, — говорит, — прежде поклянись чем страшнее в свете есть, что сделаешь, о чем просить стану».

Я ей своим спасеньем души поклялся, а она

говорит:

«Это мало: ты это ради меня преступишь. Нет, ты, — говорит, — страшней поклянись».

«Ну, уже я, мол, страшнее этого ничего не могу придумать».

«Ну так я же, — говорит, — за тебя придумала, а ты за мной поспешай, говори и не раздумывай».

Я сдуру пообещался, а она говорит:

«Ты мою душу прокляни так, как свою клял, если меня не послушаешь».

«Хорошо», — говорю, — и взял да ее душу проклял.

«Ну, так послушай же, — говорит, — теперь же стань поскорее душе моей за спасителя; моих, — говорит, — больше сил нет так жить да мучиться, видючи его измену и надо мной надругательство. Если я еще день проживу, я и его и ее порешу, а если их пожалею, себя решу, то навек убью свою душеньку… Пожалей меня, родной мой, мой миленый брат: ударь меня раз ножом против сердца».

Я от нее в сторону да крещу ее, а сам пячуся, а она обвила ручками мои колени, а сама плачет, сама в ноги кланяется и увещает:

«Ты, — говорит, — поживешь, ты Богу отмолишь и за мою душу и за свою, не погуби же меня,

чтобы я на себя руку подняла… Н… н… н… у…»

Иван Северьяныч страшно наморщил брови и, покусав усы, словно выдохнул из глубины расходившейся груди:

— Нож у меня из кармана достала… розняла… из ручки лезвие выправила… и в руки мне сует… А сама… стала такое несть, что терпеть нельзя…

«Не убьешь, — говорит, — меня, я всем вам в отместку стану самою стыдной женщиной».

Я весь задрожал, и велел ей молиться, и колоть ее не стал, а взял да так с крутизны в реку и спихнул…

Все мы, выслушав это последнее признание Ивана Северьяныча, впервые заподозрили справедливость его рассказа и хранили довольно долгое молчание, но наконец кто-то откашлянулся и молвил:

— Она утонула?..

— Залилась, — отвечал Иван Северьяныч.

— А вы же как потом?

— Что такое?

— Пострадали небось?

— Разумеется-с.

Глава девятнадцатая

— *Я* бежал оттоль, с того места, сам себя не понимая, а помню только, что за мною все будто кто-то гнался, ужасно какой большой и длинный, и бесстыжий, обнагощенный, а тело все черное и голова малая, как луковочка, а сам весь обростенький, в волосах, и я догадался, что это если не Каин, то сам губитель-бес, и все я от него убегал и звал к себе ангела-хранителя. Опомнился же я где-то на большой дороге, под ракиточкой. И такой это день был осенний, сухой, солнце светит, а холодно, и ветер, и пыль несет, и желтый лист крутит; а я не знаю, какой час, и что это за место, и куда та дорога ведет, и ничего у меня на душе нет, ни чувства, ни определения, что мне делать; а думаю только одно, что Грушина душа теперь погибшая и моя обязанность за нее отстрадать и ее из ада выручить. А как это сделать — не знаю и об этом тоскую, но только вдруг меня за плечо что-то тронуло: гляжу — это хворостинка с ракиты пала и далеконько так покатилась, покаталася, и вдруг Груша идет, только маленькая, не больше как будто ей всего шесть или семь лет, и за плечами у нее малые крылышки; а чуть я

ее увидал, она уже сейчас от меня как выстрел отлетела, и только пыль да сухой лист вслед за ней воскурились.

Думаю я: это непременно ее душа за мной следует, верно, она меня манит и путь мне кажет. И пошел. Весь день я шел сам не знаю куда и невмоготу устал, и вдруг нагоняют меня люди, старичок со старушкою на телеге парою, и говорят:

«Садись, бедный человек, мы тебя подвезем».

Я сел. Они едут и убиваются:

«Горе, — говорят, — у нас: сына в солдаты берут; а капиталу не имеем, нанять не на что».

Я старичков пожалел и говорю:

«Я бы за вас так, без платы, пошел, да у меня бумаг нет».

А они говорят:

«Это пустяки: то уже наше дело; а ты только назовись, как наш сын, Петром Сердюковым».

«Что же, — отвечаю, — мне все равно: я своему ангелу Ивану Предтече буду молитвить, а называться я могу всячески, как вам угодно».

Тем и покончили, и отвезли они меня в другой город, и сдали меня там вместо сына в рекруты, и дали мне на дорогу монетою двадцать пять рублей, а еще обещались во всю жизнь помогать. Я эти деньги, что от них взял, двадцать пять рублей,

сейчас положил в бедный монастырь — вклад за Грушину душу, а сам стал начальство просить, чтобы на Кавказ меня определить, где я могу скорее за веру умереть. Так и сделалось, и я пробыл на Кавказе более пятнадцати лет и никому не открывал ни настоящего своего имени, ни звания, а все назывался Петр Сердюков и только на Иванов день Богу за себя молил, через Предтечу-ангела. И позабыл уже я сам про все мое прежнее бытие и звание, и дослуживаю таким манером последний год, как вдруг на самый на Иванов день были мы в погоне за татарами, а те напаскудили и ушли за реку Койсу. Тех Койс в том месте несколько: которая течет по Андии, так и зовется андийская, которая по Аварии, зовется аварийская Койса, а то корикумуйская и кузикумуйская, и все они сливаются, и от сливу их зачинается Сулак-река. Но все они и по себе сами быстры и холодны, особливо андийская, за которую татарва ушли. Много мы их тут без счету этих татаров побили, но кои переправились за Койсу, — те сели на том берегу за камнями, и чуть мы покажемся, они в нас палят. Но палят с такою сноровкою, что даром огня не тратят, а берегут зелье на верный вред, потому что знают, что у нас снаряду не в пример больше ихнего, и так они нам вредно чинят, что

стоим мы все у них в виду, они, шельмы, ни разу в нас и не пукнут. Полковник у нас был отважной души и любил из себя Суворова представлять, все, бывало, «помилуй Бог» говорил и своим примером отвагу давал. Так он и тут сел на бережку, а ноги разул и по колени в эту холоднищую воду опустил, а сам хвалится:

«Помилуй Бог, — говорит, — как вода тепла: все равно что твое парное молочко в доеночке. Кто, благодетели, охотники на ту сторону переплыть и канат перетащить, чтобы мост навесть?»

Сидит полковник и таким манером с нами растабарывает, а татары с того бока два ствола ружей в щель выставили, а не стреляют. Но только что два солдатика-охот-нички вызвались и поплыли, как сверкнет пламя, и оба те солдатика в Койсу так и нырнули. Потянули мы канат, пустили другую пару, а сами те камни, где татары спрятавшись, как роем, пулями осыпаем, но ничего им повредить не можем, потому что пули наши в камни бьют, а они, анафемы, как плюнут в пловцов, так вода кровью замутилась, и опять те два солдатика юркнули. Пошли за ними и третья пара, и тоже середины Койсы не доплыли, как татары и этих утопили. Тут уже за третьею парою и мало стало охотников, потому что видимо всем,

что это не война, а просто убийство, а наказать злодеев надобно. Полковник и говорит:

«Слушайте, мои благодетели. Нет ли из вас кого такого, который на душе смертный грех за собой знает? Помилуй Бог, как бы ему хорошо теперь своей кровью беззаконие смыть?»

Я и подумал:

«Чего же мне лучше этого случая ждать, чтобы жизнь кончить? благослови, Господи, час мой!» — и вышел, разделся, «Отчу» прочитал, на все стороны начальству и товарищам в землю ударил и говорю в себе: «Ну, Груша, сестра моя названая, прими за себя кровь мою!» — да с тем взял в рот тонкую бечеву, на которой другим концом был канат привязан, да, разбежавшись с берегу, и юркнул в воду.

Вода страсть была холодна: у меня даже под мышками закололо, и грудь мрет, судорога ноги тянет, а я плыву… Поверху наши пули летят, а вокруг меня татарские в воду шлепают, а меня не касаются, и я не знаю: ранен я или не ранен, но только достиг берега… Тут татарам меня уже бить нельзя, потому что я как раз под ущельем стал, и чтобы им стрелять в меня, надо им из щели высунуться, а наши их с того берега пулями как песком осыпают. Вот я стою под камнями и

тяну канат, и перетянул его, и мосток справили, и вдруг наши сюда уже идут, а я все стою и как сам из себя изъят, ничего не понимаю, потому что думаю: видел ли кто-нибудь то, что я видел? А я видел, когда плыл, что надо мною Груша летела, и была она как отроковица примерно в шестнадцать лет, и у нее крылья уже огромные, светлые, через всю реку, и она ими меня огораживала… Однако, вижу, никто о том ни слова не говорит: ну, думаю, надо мне самому это рассказать. Как меня полковник стал обнимать и сам целует, а сам хвалит:

«Ой, помилуй Бог, — говорит, — какой ты, Петр Сердюков, молодец!»

А я отвечаю:

«Я, ваше высокоблагородие, не молодец, а большой грешник, и меня ни земля, ни вода принимать не хочет».

Он вопрошает:

«В чем твой грех?»

А я отвечаю:

«Я, — говорю, — на своем веку много неповинных душ погубил», — да и рассказал ему ночью под палаткою все, что вам теперь сказывал.

Он слушал, слушал, и задумался, и говорит:

«Помилуй Бог, сколько ты один перенес, а глав-

ное, братец, как ты хочешь, а тебя надо в офицеры произвесть. Я об этом представление пошлю».

Я говорю:

«Как угодно, а только пошлите и туда узнать, не верно ли я показываю, что я цыганку убил?»

«Хорошо, — говорит, — и об этом пошлю».

И послали, но только ходила, ходила бумага и назад пришла с неверностью. Объяснено, что никогда, говорят, у нас такого происшествия ни с какою цыганкою не было, а Иван-де Северьянов хотя и был и у князя служил, только он через заочный выкуп на волю вышел и опосля того у казенных крестьян Сердюковых в доме помер.

Ну что тут мне было больше делать: чем свою вину доказывать?

А полковник говорит:

«Не смей, братец, больше на себя этого врать: это ты как через Койсу плыл, так ты от холодной воды да от страху в уме немножко помешался, и я, — говорит, — очень за тебя рад, что это все неправда, что ты наговорил на себя. Теперь офицером будешь; это, брат, помилуй Бог, как хорошо».

Тут я даже и сам мыслями растерялся: точно ли я спихнул Грушу в воду, или это мне тогда все от страшной по ней тоски сильное воображение

было?

И сделали-с меня за храбрость офицером, но только как я все на своей истине стоял, чтобы открыть свою запрошедшую жизнь, то чтобы от этого мне больше беспокойства не иметь, пустили меня с Георгием в отставку.

«Поздравляем, — говорят, — тебя, ты теперь благородный и можешь в приказные идти; помилуй Бог, как спокойно, — и письмо мне полковник к одному большому лицу в Петербург дал. — Ступай, — говорит, — он твою карьеру и благополучие совершит». Я с этим письмом и добрался до Питера, но не посчастливило мне насчет карьеры.

— Чем же?

— Долго очень без места ходил, а потом на фиту попал, и оттого стало еще хуже.

— Как на *фиту*? что это значит?

— Тот покровитель, к которому я насчет карьеры был прислан, в адресный стол справщиком определил, а там у всякого справщика своя буква есть, по какой кто справке заведует. Иные буквы есть очень хорошие, как, например, буки, или покой, или како: много на них фамилиев начинается, и справщику есть доход, а меня поставили на фиту. Самая ничтожная буква, очень на нее

мало пишется, и то еще из тех, кои по всем видам ей принадлежат, все от нее отлынивают и лукавят: кто чуть хочет благородиться, сейчас себя самовластно вместо фиты через ферт ставит. Ищешь-ищешь его под фитою — только пропащая работа, а он под фертом себя проименовал. Никакой пользы нет, а сиди на службе; ну, я и вижу, что дело плохо, и стал опять наниматься, по старому обыкновению, в кучера, но никто не берет; говорят: ты благородный офицер, и военный орден имеешь, тебя ни обругать, ни ударить непристойно… Просто хоть повеситься, но я благодаря Бога и с отчаянности до этого себя не допустил, а чтобы с голоду не пропасть, взял да в артисты пошел.

— Каким же вы были артистом?

— Роли представлял.

— На каком театре?

— В балагане на Адмиралтейской площади. Там благородством не гнушаются и всех принимают: есть и из офицеров, и столоначальники, и студенты, а особенно сенатских очень много.

— И понравилась вам эта жизнь?

— Нет-с.

— Чем же?

— Во первых, разучка вся и репетиция идут на

Страстной неделе или перед Масленицей, когда в церкви поют: «Покаяния отверзи ми двери», а во-вторых, у меня роль была очень трудная.

— Какая?

— Я демона изображал.

— Чем же это особенно трудно?

— Как же-с: в двух переменах танцевать надо и кувыркаться, а кувыркнуться страсть неспособно, потому что весь обшит лохматой шкурой седого козла вверх шерстью; и хвост долгий на проволоке, но он постоянно промеж ног путается, а рога на голове за что попало цепляются, а годы уже стали не прежние, не молодые, и легкости нет; а потом еще во все продолжение представления расписано меня бить. Ужасно как это докучает. Палки эдакие, положим, пустые, из холстины сделаны, а в средине хлопья, но, однако, скучно ужасно это терпеть, что всё по тебе хлоп да хлоп, а иные к тому еще с холоду или для смеху изловчаются и бьют довольно больно. Особенно из сенатских приказных, которые в этом опытные и дружные: всё за своих стоят, а которые попадутся военные, они тем ужасно докучают, и всё это продолжительно начнут бить перед всей публикой с полдня, как только полицейский флаг поднимается, и бьют до самой

до ночи, и все, всякий, чтобы публику утешить, норовит громче хлопнуть. Ничего приятного нет. А вдобавок ко всему со мною и здесь неприятное последствие вышло, после которого я должен был свою роль оставить.

— Что же это такое с вами случилось?

— Принца одного я за вихор подрал.

— Как принца?

— То есть не настоящего-с, а театрашного: он из сенатских был, коллежский секретарь, но у нас принца представлял.

— За что же вы его прибили?

— Да стоило-с его еще и не эдак. Насмешник злой был и выдумщик и все над всеми шутки выдумывал.

— И над вами?

— И надо мною-с; много шуток строил: костюм мне портил; в грельне, где мы, бывало, над угольями грелися и чай пили, подкрадется, бывало, и хвост мне к рогам прицепит или еще что глупое сделает на смех, а я не осмотрюсь да так к публике выбегу, а хозяин сердится; но я за себя все ему спускал, а он вдруг стал одну фею обижать. Молоденькая такая девочка, из бедных дворяночек, богиню Фортуну она у нас изображала и этого принца от моих рук спасать должна была. И роль

ее такая, что она вся в одной блестящей тюли выходит и с крыльями, а морозы большие, и у нее у бедной ручонки совсем посинели, зашлись, а он ее допекает, лезет к ней, и когда мы втроем в апофезе в подпол проваливаемся, за тело ее щипет. Мне ее очень жаль стало: я его и оттрепал.

— И чем же это кончилось?

— Ничего; в провале свидетелей не было, кроме самой этой феи, а только наши сенатские все взбунтовались и не захотели меня в труппе иметь; а как они первые там представители, то хозяин для их удовольствия меня согнал.

— И куда же вы тогда делись?

— Совсем без крова и без пищи было остался, но эта благородная фея меня питала, но только мне совестно стало, что ей, бедной, самой так трудно достается, и я все думал-думал, как этого положения избавиться? На фиту не захотел ворочаться, да и к тому на ней уже другой бедный человек сидел, мучился, так я взял и пошел в монастырь.

— От этого только?

— Да ведь что же делать-с? деться было некуда. А тут хорошо.

— Полюбили вы монастырскую жизнь?

— Очень-с; очень полюбил, — здесь покойно, все равно как в полку, много сходственного, все

тебе готовое: и одет, и обут, и накормлен, и начальство смотрит и повиновения спрашивает.



И. И. Левитан. Над вечным покоем

— А вас это повиновение иногда не тяготит?

— Для чего же-с? что больше повиноваться, то человеку спокойнее жить, а особенно в моем послушании и обижаться нечем: к службам я в церковь не хожу иначе, как разве сам пожелаю, а исправляю свою должность по-привычному, скажут: «запрягай, отец Измаил» (меня теперь

Измаилом зовут), — я запрягу; а скажут: «отец Измаил, отпрягай», — я откладываю.

— Позвольте, — говорим, — так это что же такое, выходит, вы и в монастыре остались… при лошадях?

— Постоянно-с в кучерах. В монастыре этого моего звания офицерского не опасаются, потому что я хотя и в малом еще постриге, а все же монах и со всеми сравнен.

— А скоро же вы примете старший постриг?

— Я его не приму-с.

— Это почему?

— Так… достойным себя не почитаю.

— Это все за старые грехи или заблуждения?

— Д-д-а-с. Да и вообще зачем? я своим послушанием очень доволен и живу в спокойствии.

— А вы рассказывали кому-нибудь прежде всю свою историю, которую теперь нам рассказали?

— Как же-с; не раз говорил; да что же, когда справок нет… не верят, так и в монастырь светскую ложь занес, и здесь из благородных числюсь. Да уже все равно доживать: стар становлюсь.

История очарованного странника, очевидно, приходила к концу, оставалось полюбопытствовать только об одном: как ему повелось в монастыре.

Глава двадцатая

Так как наш странник доплыл в своем рассказе до последней житейской пристани — до монастыря, к которому он, по глубокой вере его, был от рождения предназначен, и так как ему здесь, казалось, все столь благоприятствовало, то приходилось думать, что тут Иван Северьянович более уже ни на какие напасти не натыкался; однако же вышло совсем иное. Один из наших сопутников вспомнил, что иноки, по всем о них сказаниям, постоянно очень много страдают от беса, и вопросил:

— А скажите, пожалуйста, бес вас в монастыре не искушал? ведь он, говорят, постоянно монахов искушает?

Иван Северьянович бросил из-под бровей спокойный взгляд на говорящего и отвечал:

— Как же не искушать? Разумеется, если сам Павел-апостол от него не ушел и в послании пишет, что «ангел сатанин был дан ему в плоть», то мог ли я, грешный и слабый человек, не претерпеть его мучительства.

— Что же вы от него терпели?

— Многое-с.

— В каком же роде?

— Всё разные пакости, а сначала, пока я его не пересилил, были даже и соблазны.

— А вы и его, самого беса, тоже пересилили?

— А то как же иначе-с? Ведь это уже в монастыре такое призвание, но я бы этого, по совести скажу, сам не сумел, а меня тому один совершенный старец научил, потому что он был опытный и мог от всякого искушения пользовать. Как я ему открылся, что мне все Груша столь живо является, что вот словно ею одною вокруг меня весь воздух дышит, то он сейчас кинул в уме и говорит:

«У Якова-апостола сказано: «Противустаньте дьяволу, и побежит от вас», и ты, — говорит, — противустань». И тут наставил меня так делать, «что ты, — говорит, — как если почувствуешь сердцеразжижение и ее вспомнишь, то и разумей, что это, значит, к тебе приступает ангел сатанин, и ты тогда сейчас простирайся противу его на подвиг: перво-наперво стань на колени. Колени у человека, — говорит, — первый инструмент: как на них падешь, душа сейчас так и порхнет вверх, а ты тут, в сем возвышении, и бей поклонов земных елико мощно, до изнеможения, и изнуряй себя постом, чтобы заморить, и дьявол как увидит твое протягновение на подвиг, ни за

что этого не стерпит и сейчас отбежит, потому что он опасается, как бы такого человека своими кознями еще прямее ко Христу не привести, и помыслит: «Лучше его оставить и не искушать, авось-де он скорее забудется». Я стал так делать, и действительно все прошло.

— Долго же вы себя этак мучили, пока от вас ангел сатаны отступал?

— Долго-с; и все одним измором его, врага этакого, брал, потому что он другого ничего не боится: вначале я и до тысячи поклонов ударял и дня по четыре ничего не вкушал и воды не пил, а потом он понял, что ему со мною спорить не ровно, и оробел, и слаб стал: чуть увидит, что я горшочек пищи своей за окно выброшу и берусь за четки, чтобы поклоны считать, он уже понимает, что я не шучу и опять простираюсь на подвиг, и убежит. Ужасно ведь, как он боится, чтобы человека к отраде упования не привести.

— Однако же, положим… *он*-то… Это так: вы его преодолели, но ведь сколько же и сами вы от него перетерпели?

— Ничего-с, что же такое, я ведь угнетал гнетущего, а себе никакого стеснения не делал.

— И теперь вы уже совсем от него избавились?

— Совершенно-с.

— И он вам вовсе не является?

— В соблазнительном женском образе никогда-с больше не приходит, а если порою еще иногда покажется где-нибудь в уголке в келье, но уже в самом жалостном виде: визжит, как будто поросеночек издыхает. Я его, негодяя, теперь даже и не мучу, а только раз перекрещу и положу поклон, он и перестанет хрюкать.

— Ну и слава Богу, что вы со всем этим так справились.

— Да-с; я соблазны большого беса осилил, но, доложу вам, — хоть это против правила, — а мне мелких бесенят пакости больше этого надокучили.

— А бесенята разве к вам тоже приставали?

— Как же-с; положим, что хотя они по чину и самые ничтожные, но зато постоянно лезут…

— Что же такое они вам делают?

— Да ведь ребятишки, и притом их там, в аду, очень много, а дела им при готовых харчах никакого нет, вот они и просятся на землю поучиться смущать, и балуются, и чем человек хочет быть в своем звании солиднее, тем они ему больше досаждают.

— Что же такое они, например… чем могут досаждать?

— Подставят, например, вам что-нибудь такое или подсунут, а опрокинешь или расшибешь и кого-нибудь тем смутишь и разгневаешь, а им это первое удовольствие, весело: в ладоши хлопают и бежат к своему старшому: дескать, и мы смутили, дай нам теперь за то грошик. Ведь вот из чего бьются… Дети.

— Чем же именно им, например, удавалось вас смутить?

— Да вот, например, у нас такой случай был, что один жид в лесу около монастыря удавился, и стали все послушники говорить, что это Иуда и что он по ночам по обители ходит и вздыхает, и многие были о том свидетели. А я об нем и не сокрушался, потому что думал: разве мало у нас, что ли, жидов осталось; но только раз ночью сплю в конюшне и вдруг слышу, кто-то подошел и морду в дверь через поперечную перекладину всунул и вздыхает. Я сотворил молитву, — нет, все-таки стоит. Я перекрестил: все стоит и опять вздохнул. «Ну что, мол, я тебе сделаю: молиться мне за тебя нельзя, потому что ты жид, да хоть бы и не жид, так я благодати не имею за самоубийц молить, а пошел ты от меня прочь в лес или в пустыню». Положил на него этакое заклятие, он и отошел, а я опять заснул, но на другую ночь

он, мерзавец, опять приходит и опять вздыхает… мешает спать, да и все тут. Как ни терпел, просто сил нет! Тьфу ты, невежа, думаю, мало ему в лесу или на паперти места, чтобы еще непременно сюда в конюшню ко мне ломиться? Ну, нечего делать, видно, надо против тебя хорошее средство изобретать: взял и на другой день на двери чистым углем большой крест написал, и как пришла ночь, я и лег спокойно, думаю себе: уж теперь не придет, да только что с этим заснул, а он и вот он, опять стоит и опять вздыхает! Тьфу ты, каторжный, ничего с ним не поделаешь! Всю как есть эту ночь он меня этак пугал, а утром, чуть ударили в первый колокол к заутрене, я поскорее вскочил и бегу, чтоб пожаловаться настоятелю, а меня встречает звонарь, брат Диомид, и говорит:

«Чего ты такой пужаный?»

Я говорю:

«Так и так, такое мне во всю ночь было беспокойство, и я иду к настоятелю».

А брат Диомид отвечает:

«Брось, — говорит, — и не ходи, настоятель вчера себе в нос пиявку ставил и теперь *пресердитый* и ничего тебе в этом деле не поможет, а я тебе, если хочешь, гораздо лучше его могу помогать».

Я говорю:

«А мне совершенно все равно; только сделай милость, помоги, — я тебе за это старые теплые рукавицы подарю, тебе в них зимою звонить будет очень способно».

«Ладно», — отвечает.

И я ему рукавицы дал, а он мне с колокольни старую церковную дверь принес, на коей Петр-апостол написан, и в руке у него ключи от царства небесного.

«Вот это-то, — говорит, — и самое важное есть *ключи*: ты этою дверью только заставься, так уже через нее никто не пройдет».

Я ему мало в ноги от радости не поклонился и думаю: чем мне этою дверью заставляться да потом ее отставлять, я ее лучше фундаментально прилажу, чтобы она мне всегда была ограждением, и взял и учинил ее на самых надежных плотных петлях, а для безопаски еще к ней самый тяжелый блок приснастил из булыжного камня, и все это исправил в тишине в один день до вечера и, как пришла ночная пора, лег в свое время и сплю. Но только, что же вы изволите думать: слышу — опять дышит! просто ушам своим не верю, что это можно, ан нет: дышит, да и только! да еще мало этого, что дышит, а прет дверь… При старой двери у меня изнутри замок был, а в этой,

как я более на святость ее располагался, замка не приладил, потому что и времени не было, то он ее так и пихает, и все раз от разу смелее, и, наконец, вижу, как будто морда просунулась, но только дверь размахнулась на блоке и его как свистнет со всей силы назад… А он отскочил, видно, почесался, да, мало обождавши, еще смелее, и опять морда, а блок ее еще жестче щелк… Больно, должно быть, ему показалось, и он усмирел и больше не лезет, я и опять заснул, но только прошло мало времени, а он, гляжу, подлец, опять за свое взялся, да еще с новым искусством. Уже нет того, чтобы бодать и прямо лезть, а полегонечку рогами дверь отодвинул, и как я был с головою полушубком закрыт, так он вдруг дерзко полушубок с меня долой сорвал да как лизнет меня в ухо… Я больше этой наглости уже не вытерпел: спустил руку под кровать и схватил топор да как тресну его, слышу — замычал и так и бякнул на месте. «Ну, — думаю, — так тебе и надо», — а вместо того, утром, гляжу, никакого жида нет, а это они, подлецы, эти бесенята, мне вместо его корову нашу монастырскую подставили.

— И вы ее поранили?

— Так и прорубил топором-с! Смущение ужасное было в монастыре.

— И вы, чай, неприятности какие-нибудь за это имели?

— Получил-с; отец игумен сказали, что это все оттого мне представилось, что я в церковь мало хожу, и благословили, чтобы я, убравшись с лошадьми, всегда напереди у решетки для возжигания свеч стоял, а они тут, эти пакостные бесенята, еще лучше со мною подстроили и окончательно подвели. На самого на Мокрого Спаса, на всенощной, во время благословения хлебов, как надо по чину, отец игумен и иеромонах стоят посреди храма, а одна богомолочка старенькая подает мне свечечку и говорит:

«Поставь, батюшка, празднику».

Я подошел к аналою, где положена икона «Спас на водах», и стал эту свечечку лепить, да другую уронил. Нагнулся, эту поднял, стал прилеплять, — две уронил. Стал их вправлять, ан, гляжу — четыре уронил. Я только головой качнул, ну, думаю, это опять непременно мне пострелята досаждают и из рук рвут… Нагнулся и поспешно с упавшими свечами поднимаюсь да как затылком махну под низ об подсвечник… а свечи так и посыпались. Ну, тут я рассердился да взял и все остальные свечи рукой посбивал. «Что же, — думаю, — если этакая наглость пошла, так лучше

же я сам поскорее все это опрокину».

— И что же с вами за это было?

— Под суд меня за это хотели было отдать, да схимник, слепенький старец Сысой, в земляном затворе у нас живет, так он за меня заступился.

«За что, — говорит, — вы его будете судить, когда это его сатанины служители смутили».

Отец игумен его послушались и благословили меня без суда в пустой погреб опустить.

— Надолго же вас в погреб посадили?

— А отец игумен не благословили, на сколько именно времени, а так сказали только, что «посадить», я все лето до самых до заморозков тут и сидел.

— Ведь это, надо полагать, скука и мучение в погребе, не хуже, чем в степи?

— Ну нет-с: как же можно сравнить? здесь и церковный звон слышно, и товарищи навещали. Придут, сверху над ямой станут, и поговорим, а отец казначей жернов мне на веревке велели спустить, чтобы я соль для поварни молол. Какое же сравнение со степью или с другим местом.

— А потом когда же вас вынули? верно, при морозах, потому что холодно стало?

— Нет-с, это не потому, совсем не для холода, а для другой причины, так как я стал пророче-

ствовать.

— Пророчествовать?!

— Да-с, я в погребу наконец в раздумье впал, что какой у меня самоничтожный дух и сколько я через него претерпеваю, а ничего не усовершаюсь, и послал я одного послушника к одному учительному старцу спросить: можно ли мне у Бога просить, чтобы другой более соответственный дух получить? А старец наказал мне сказать, что «пусть, — говорит, — помолится, как должно, и тогда, чего нельзя ожидать, ожидает».

Я так и сделал: три ночи всё на этом инструменте, на коленях, стоял в своей яме, а духом на небо молился и стал ожидать себе иного в душе совершения. А у нас другой инок Геронтий был, этот был очень начитанный и разные книги и газеты держал, и дал он мне один раз читать житие преподобного Тихона Задонского, и когда, случалось, мимо моей ямы идет, всегда, бывало, возьмет да мне из-под ряски газету кинет.

«Читай, — говорит, — и усматривай полезное: во рву это тебе будет развлечение».

Я, в ожидании невозможного исполнения моей молитвы, стал покамест этим чтением заниматься: как всю соль, что мне на урок назначено перемолоть, перемелю и начинаю читать, и начитал я

сначала у преподобного Тихона, как посетили его в келии Пресвятая владычица и святые апостолы Петр и Павел. Писано, что угодник божий Тихон стал тогда просить Богородицу о продлении мира на земле, а апостол Павел ему громко ответил знамение, когда не станет мира, такими словами: «Егда, — говорит, — все рекут мир и утверждение, тогда нападает на них внезапу всегубительство». И стал я над этими апостольскими словами долго думать и все вначале никак этого не мог понять: к чему было святому от апостола в таких словах откровение? На конец того начитываю в газетах, что постоянно и у нас и в чужих краях неумолчными усты везде утверждается повсеместный мир. И тут-то исполнилось мое прошение, и стал я вдруг понимать, что сближается реченное: «Егда рекут мир, нападает внезапу всегубительство», и я исполнился страха за народ свой русский и начал молиться и всех других, кто ко мне к яме придет, стал со слезами увещевать, молитесь, мол, о покорении под нозе царя нашего всякого врага и супостата, ибо близ есть нам всегубительство. И даны были мне слезы, дивно обильные!.. все я о родине плакал. Отцу игумену и доложили, что, говорят, наш Измаил в погребе стал очень плакать и войну пророчествовать. Отец игумен и

благословили меня за это в пустую избу на огород перевесть и поставить мне образ *«Благое молчание»*, пишется Спас с крылами тихими, в виде ангела, но в Саваофовых чинах заместо венца, а ручки у груди смирно сложены. И приказано мне было, чтобы я перед этим образом всякий день поклоны клал, пока во мне провещающий дух умолкнет. Так меня с этим образом и заперли, и я так до весны взаперти там и пребывал в этой избе и все *«Благому молчанию»* молился, но чуть человека увижу, опять во мне дух поднимается, и я говорю. На ту пору игумен лекаря ко мне прислали посмотреть: в рассудке я не поврежден ли? Лекарь со мною долго в избе сидел, вот этак же подобно вам, всю мою повесть слушал и плюнул:

«Экий, — говорит, — ты, братец, барабан: били тебя, били, и все никак еще не добьют».

Я говорю:

«Что же делать? Верно, так нужно».

А он, все выслушавши, игумену сказал:

«Я, — говорит, — его не могу разобрать, что он такое: так просто добряк, или помешался, или взаправду предсказатель. Это, — говорит, — по вашей части, а я в этом несведущ, мнение же мое такое: прогоните, — говорит, — его куда-нибудь подальше пробегаться, может быть, он засиделся

на месте».

Вот меня и отпустили, и я теперь на богомоление в Соловки к Зосиме и Савватию благословился и пробираюсь. Везде был, а их не видал и хочу им перед смертью поклониться.

— Отчего же «перед смертью»? Разве вы больны?

— Нет-с, не болен; а все по тому же случаю, что скоро надо будет воевать.

— Позвольте: как же это вы опять про войну говорите?

— Да-с.

— Стало быть, вам *«Благое молчание»* не помогло?

— Не могу знать-с: усиливаюсь, молчу, а дух одолевает.

— Что же он?

— Все свое внушает: «ополчайся».

— Разве вы и сами собираетесь идти воевать?

— А как же-с? Непременно-с: мне за народ очень помереть хочется.

— Как же вы: в клобуке и в рясе пойдете воевать?

— Нет-с; я тогда клобучок сниму, а амуничку надену.

Проговорив это, очарованный странник как

бы вновь ощутил на себе наитие вещательного духа и впал в тихую сосредоточенность, которой никто из собеседников не позволил себе прервать ни одним новым вопросом. Да и о чем было его еще больше расспрашивать? повествования своего минувшего он исповедал со всею откровенностью своей простой души, а провещания его остаются до времени в руке сокрывающего судьбы свои от умных и разумных и только иногда открывающего их младенцам.

1873

Печерские антики (Отрывки из юношеских воспоминаний)

Мне убо, возлюбленнии, желательно есть вспомянути доброе житие крепких мужей и предложили вашей любви слово нехитроречивое, но истиною украшенное. Вам же любезно да будет слышали добрые повести о мужах благостных.

Из предисловия к повести «Об отцах и страдальцах»

Старинный характер и бибикоеские преобразования. — Нечто о Карасивне и Пиднебесной и об акафисте «матери Кукурузе». — Печерский Кесарь и его импровизации. — Стремление войска уйти в поход против Вылезария. — Легенда о бибиковской теще и о всепомогающем докторе. — Способ обращать верхние зубы в нижние. — Квартальный-антикварий. — Наезд Виньоля. — Старец Малафей Пимыч и отрок Гиезий. — Порча отрока человечиной. — Открытие моста. — Аскоченский в поэтическом восторге. — Альфред фон Юнг: его опечатки и его поэзия. — Анекдоты с конным нем-

цем и с отцом Строфокамилом. — Малафеево стояние. — Неисполнившееся откровение. — Старцева смерть — отрокова женитьба. — Мир в тропаре. — Два дворянина. — Исключительный священник. — Тайна Троицкой церкви. — Нечто о «Запечатленном ангеле».

Глава первая

Расскажу нечто про киевских оригиналов, которых я знал в дни моей ранней юности и которые, мне кажется, стоят внимания, как личности очень характерные и любопытные. Но вначале да позволено мне будет сказать два слова о себе. Они необходимы для того, чтобы показать, где и как я познакомился с «печерским Кесарем», с которого я должен начать мою киевскую галерею антиков.

Глава вторая

Меня в литературе считают «орловцем», но в Орле я только родился и провел мои детские годы, а затем в 1849 году переехал в Киев.

Киев тогда сильно отличался от нынешнего, и разница эта заключалась не в одной внешности города, но и в нравах его обитателей. Внешность изменилась к лучшему, то есть город наполнился хорошими зданиями и, так сказать, *оевропеился*, но мне лично жаль многого из старого, из того, что сглажено и уничтожено, может быть, несколько торопливою и во всяком случае слишком бесцеремонною рукою Бибикова. Мне жаль, например, лишенного жизни Печерска и облегавших его урочищ, которые были застроены как попало, но очень живописно. Из них некоторые имели также замечательно своеобразное и характерное население, жившее неодобрительною и даже буйною жизнью в стародавнем запорожском духе. Таковы были, например, удалые Кресты и Ямки, где «мешкали бессоромние дівчата», составлявшие любопытное соединение городской, культурной проституции с казацким просто-плетством и хлебосольством. К этим

дамам, носившим не европейские, а национальные малороссийские уборы, или так называемое «простое платье», добрые люди хаживали в гости с своею «горілкою, с ковбасами, с салом и рыбицею», и «крестовские дівчатки» из всей этой приносной провизии искусно готовили смачные снеди и проводили с своими посетителями часы удовольствия «по-фамильному».

Были из них даже по-своему благочестивые: эти открывали свои радушные хаты для пиров только до «благодатной», то есть до второго утреннего звона в лавре. А как только раздавался этот звон, казачка крестилась, громко произносила: «радуйся, благодатная, Господь с тобою» и сейчас же всех гостей выгоняла, а огни гасила.

Это называлося «досидеть до благодатной».

И гости — трезвые и пьяные — этому подчинялися.

Теперь этого оригинального типа непосредственной старожилой киевской культуры с запорожской заправкой уже нет и следа. Он исчез, как в Париже исчез тип мюзаровской гризеты, с которою у киевских «крестовых дівчат» было нечто сходственное в их простосердечии.

Жаль мне тоже живописных надбережных хаток, которые лепились по обрывам над дне-

провской кручей: они придавали прекрасному киевскому пейзажу особенный теплый характер и служили жилищем для большого числа бедняков, которые хотя и получили какое-то вознаграждение за свои «поламанные дома», но не могли за эти деньги построить себе новых домов в городе и слепили себе гнезда над кручею. А между тем эти живописные хаточки никому и ничему не мешали. Их потом опять разметала властная рука Бибикова. Жаль превосходнейшей аллеи рослых и стройных тополей, которая вырублена уже при Анненкове для устройства на ее месте нынешнего увеселительного балагана с его дрянными развлечениями. Но всего более жаль тихих куртин верхнего сада, где у нас был свой лицей. Тут мы, молодыми ребятами, бывало проводили целые ночи до бела света, слушая того, кто нам казался умнее, — кто обладал большими против других сведениями и мог рассказать нам о Канте, о Гегеле, о «чувствах высокого и прекрасного» и о многом другом, о чем теперь совсем и не слыхать речей в садах нынешнего Киева. Теперь, когда доводится бывать там, все чаще слышишь только что-то о банках и о том, кого во сколько надо ценить на деньги. Любопытно подумать, как это настроение отразится на нравах подрас-

тающего поколения, когда настанет его время действовать…

Нравы, собственно говоря, изменились еще более, чем здания, и тоже, может быть, не во всех отношениях к лучшему. Перебирать и критиковать этого не будем, ибо «всякой вещи свое время под солнцем», но пожалеть о том, что было мило нам в нашей юности, надеюсь, простительно, и кто, подобно мне, уже пережил лучшие годы жизни, тот, вероятно, не осудит меня за маленькое пристрастие к тому старенькому, серому Киеву, в котором было еще очень много простоты, ныне совершенно исчезнувшей.

Я зазнал этот милый город в его дореформенном виде, с изобилием деревянных домиков, на углах которых тогда, впрочем, были уже вывешены так называвшиеся «бибиковские доски». На каждой такой доске была суровая надпись: «сломать в таком-то году».

Этих несчастных, обреченных на сломку домиков было чрезвычайно много. Когда я приехал в Киев и пошел его осматривать, то «бибиковские доски» навели на меня неожиданную грусть и уныние. Смотришь — чистенькие окошечки, на них горшочки с красным перцем и бальзаминами, по сторонам пришпилены белые «фиранки»,

на крышах воркуют голуби, и в глубине двориков хлопотливо кудахчут куры, и вдруг почему-то и зачем-то придут сюда какие-то сторонние люди и всё это разломают… Для чего это? И куда денутся, куда тогда пойдут эти люди, которым, по-видимому, довольно удобно и хорошо живется за их белыми «фиранками»? Может статься, что все это было необходимо, но тем не менее отдавало каким-то неприятно бесцеремонным и грубым самовластием.

Бибиков, конечно, был человек твердого характера и, может быть, государственного ума, но, я думаю, если бы ему было дано при этом немножко побольше сердца, — это не помешало бы ему войти в историю с более приятным аттестатом.

Старый город и Печерск особенно щедро были изукрашены «бибиковскими досками», так как здесь должно было совершиться и в весьма значительной степени и совершилось намеченное Бибиковым капитальное «преобразование». А на Печерске жил самый непосредственнейший из киевлян, про которых я попробую здесь для начала рассказать, что удержала моя память.

Глава третья

Я с приезда поселился на Житомирской улице, в доме бывшего секретаря комиссариатской комиссии Запорожского (тоже в своем роде антика), но, совершенно одинокий и предоставленный самому себе, я постоянно тяготел к Печерску, куда меня влекли лавра и пещеры, а также и некоторое еще в Орле образовавшееся знакомство.

Печерские знакомцы мои были молодые родственники некогда чем-то знаменитого в Киеве Николая Семеновича Шиянова.



Т. Г. Шевченко. Церковь Всех Святых в Киево-Печерской лавре

К тому времени, когда я приехал в Киев, старик Шиянов уже не жил на свете, и даже о былом его значении ничего обстоятельного не говорили; так я, собственно, и до сих пор не знаю, чем и в каком роде был знаменит Шиянов; но что он был все-таки знаменит — этому я всегда верил так же православно, как приял это в Орле от его родственников, увлекших меня обольстительными рассказами о красоте Киева и о поэтических

прелестях малороссийской жизни.

Я остаюсь им за это всегда благодарным[4].

Наследники Шиянова были тогда уже в разброде и в захудалости. Когда-то значительные капиталы старика были ими торопливо прожиты или расхищены, о чем ходили интересные сказания в духе французской истории наследства Ренюпонов. От всего богатства остались только дома.

Это были престранные дома — большие и малые, все деревянные; они были настроены тут в таком множестве, что образовали собою две улицы: Большую Шияновскую и Малую Шияновскую.

Обе Шияновские улицы находились там же, где, вероятно, находятся и теперь, то есть за печер-

---

[4] Примечания: 4

Со временем потомство, может статься, не в силах будет составить себе ясное понятие даже и о таких достопримечательных личностях Киева, как, например, Карасивна и Пиднебесная, за знаменитыми булками которых бегал на Подол весь город. Все это происходит от аристократизма наших хроникеров и летописцев. Впрочем, эти полезные деятельницы, помнится, названы в одном из вариантов «акафиста матери Кукурузе», который был сложен студентами Киевской духовной академии, как протест против дурного стола и ежедневного почти появления на нем кукурузы в пору ее созревания. «Акафист Кукурузе» начинался так: «Бысть послан комиссар (помощник эконома) на базар рыбы купити, узрев же тя кукурузу сущу, возопи гласом велиим и рече: «Радуйся, кукурузо, пище презельная и пресладкая, радуйся, кукурузо, пище ядомая и николи же изъядаемая, радуйся, кукурузо, отцом ректором николи же зримая, радуйся, и инспектором николи же ядомая» и т. д. Там где-то было и о Карасивне с Пиднебесною, после которых уже нет

таких пекарок в Киеве. *(Прим, автора.)*

ским базаром, и по всей справедливости имели право считаться самыми скверными улицами в городе. Обе они были немощеные — каковыми, кажется, остаются и до настоящего времени, но, вероятно, теперь они немножко выровнены и поправлены. В то же время, к которому относятся мои воспоминания, они находились в привилегированном положении, которое делало их во все влажное время года непроезжими. По каким-то геологическим причинам они были низменнее уровня базарной площади и служили просторным вместилищем для стока жидкой черноземной грязи, которая образовала здесь сплошное болото с вонючими озерами. В этих озерах плавали «шияновские» гуси и утки, которым было здесь очень привольно, хотя, впрочем, они часто сильно страдали от вползавших им в нос дрянных зеленоватых пиявок. Чтобы защитить птиц от этого бедствия, им смазывали клювы «свяченой оливой», но и это верное средство не всегда и не всем помогало. Утята и гусята от пиявок дохли.

По вечерам здесь, выставив наружу голову, пели свои антифоны очень крупные и замечательно басистые лягушки, а звонкоголосые молодячки канонархали. Иногда они все — молодые и

старые, всем собором выходили на бережки и прыгали по бугорочкам. Это заменяло барометрическое указание, ибо предвещало ясную погоду.

Словом, картина была самая буколическая, а между тем в двух шагах отсюда был базар, и притом базар очень завозный и дешевый. Благодаря этому последнему обстоятельству здешняя местность представляла своего рода удобства, особенно для людей небогатых и неприхотливых.

Впрочем, она также имела свои особенные удобства для домохозяев еще в отношении полицейском, которое в Киеве тогда смешивали с политическим.

Глава четвертая

Большие и малые дома Шиянова, со множеством надворных флигельков и хаточек, приспособленных кое-как к житью из старинных служебных построек, давно уже сдавались внаймы и, несмотря на свою ветхость, все были обитаемы.

Постройки все подряд были очень ветхи и стояли, по-видимому, аридовы веки. Доски с надписями, которыми «строго воспрещалось» чинить эти дома и были указаны сроки их сломке, красовались на их углах, но дома упорно избегали определенной им злой участи, и некоторые из них едва ли не уцелели до настоящего времени.

Во мнении жителей шияновские дома охраняла от «бибиковского разорения» одна необычайная личность, создавшая себе в то время героическую репутацию, которая, казалось бы, непременно должна перейти в легенду. Быстрое забвение подобных вещей заставляет только поникнуть головою перед непрочностию всякого земного величия.

Легендарная личность был артиллерии полковник Кесарь Степанович Берлинский, на сестре

которого, кажется, Клавдии Степановне, был женат покойный Шиянов.

Таких людей, как Кесарь Степанович, нет уже более не только в Киеве, но, может быть, и во всей России. Пусть в ней никогда не переводятся и, вероятно, вперед не переведутся антики, но «печерский Кесарь» дважды повторен быть не может.

Сказать, что Берлинский «управлял» домами Шиянова, было бы, кажется, не точно, потому что управлял ими, по выражению Берлинского, «сам Господь Бог и Николай угодник», а деньги с квартирантов собирала какая-то дама, в конторскую часть которой не вмешивались ни Господь Бог, ни его угодник и даже ни сам Кесарь Степанович. Этот герой Печерска, как настоящий «Кесарь», только господствовал над местностью и над всеми, кто, живучи здесь, обязан был его знать. Кесарь Степанович нравственно командовал жильцами обеих Шияновских улиц и вообще всею прилегающею областию за базаром. Всех он содержал в решпекте и всем умел давать чувствовать свое авторитетное военное значение. Слово *«момент»,* впоследствии основательно истасканное нашими военными ораторами, кажется, впервые было пущено Берлинским и с его

легкой руки сделалось необходимым подспорьем русского военного красноречия.

При случае Берлинский готов был оказать и иногда действительно оказывал нуждающимся свое милостивое отеческое заступление. Если за кого нужно было идти попросить какое-либо начальство, «печерский Кесарь» надевал свой военный сюртук без эполет, брал в руки толстую трость, которую носил на правах раненого, и шел «хлопотать». Нередко он что-нибудь и выпрашивал для своих protege, действуя в сих случаях на одних ласкою, а на других угрозою. Существовало убеждение, что он может всегда «писать к государю», и этого многие очень боялись. Младших же «чиновалов», говорили, будто он иногда убеждал даже при содействии своей трости, per argumentum baculinum[5]. Последнее он допускал, впрочем, не по свирепости нрава, а «по долгу верноподданничества», единственно для того, чтобы не часто беспокоить государя письмами.

На базаре Берлинского все знали и все ему повиновались, не только за страх, но и за совесть, потому что молва громко прославляла «печерского Кесаря», и притом рисовала его в весьма

---

[5] Примечания: 5
Палочным аргументом *(лат.)*.

привлекательном народно-героическом жанре.

Глава пятая

Берлинский смолоду был молодец и писаный красавец в тогдашнем гвардейском роде; таким же он оставался до старости, а может быть, и до самой кончины, которая последовала, если не ошибаюсь, в 1864 или 1865 году. В жизнь свою он видел не одни красные дни, а перенес немало нужды, горя и несправедливостей, но, обладая удивительною упругостью души, никогда не унывал и выворачивался из положений самых трудных средствами самыми смелыми и подчас даже невероятными и отчаянными.

Сердца Кесарь Степанович был, кажется, доброго и в свою меру благородного, а также он был несомненно чувствителен к чужому горю и даже нежен к несчастным. Он не мог видеть равнодушно ничьего страдания, чтоб тотчас же не возмущаться духом и не обнаруживать самых горячих и искренних порывов помочь страдающему. По мере своих сил и разумения он это и делал. Характер Берлинский имел очень смелый, решительный и откровенный, но несколько с хитринкой. Знавшие его смолоду уверяли, что ранее хитрости в нем будто не было, но потом,

впоследствии, несправедливость и разные суровые обстоятельства заставили его понемножечку лукавить. Впрочем, в его устах и во лбу светило некоторое природное лукавство. Берлинский был самый большой фантазер, какого мне удавалось видеть, но фантазировал он тоже не без расчета, иногда очень наивного и почти всегда безвредного для других. Соображал он быстро и сочинял такие пестрые фабулы, что если бы он захотел заняться сочинительством литературным, то из него, конечно, вышел бы любопытный сочинитель. Вдобавок к этому, все, что Кесарь раз о себе сочинил, это становилось для самого его истиною, в которую он глубоко и убежденно верил. Вероятно, оттого анекдотические импровизации «печерского Кесаря» производили на слушателей неотразимо сильное впечатление, под влиянием которого те досочиняли еще большее. Кесарь Степанович умел вдохновлять и умел поставить себя так, что во всех отношениях — и чином и значением — стоял во мнении Печерска несравненно выше настоящего.

По моему мнению, он был только храбрый и, вероятно, в свое время очень способный артиллерии полковник в отставке. По крайней мере таким я его зазнал в Орле, через который он «вез к

государю» зараз восемь или десять (а может быть, и более) сыновей. Тогда он был во всей красе мужественного воина, с Георгиевским крестом, и поразил меня смелостию своих намерений. Он ехал с тем, чтобы «выставить» где-то всех своих ребят государю и сказать:

— Если хочешь, чтобы из них тебе верные слуги вышли, то бери их и воспитай, а мне их кормить нечем.

Мы все, то есть я и его орловские племянники (сыновья его сестры Юлии Степановны), недоуменно спрашивали:

— Неужели вы так и скажете: *ты, государь?*

А он отвечал:

— Разумеется, так и скажу, — и потом прибавил, будто это непременно так даже и следует говорить и будто государь Николай Павлович «так любит».

Нас это просто поражало.

Кормить детей Берлинскому действительно было нечем. Он очень нуждался, как говорили, будто бы по причине его какой-то отменной честности, за которую он, по его собственным рассказам, имел «кучу врагов около государя». Но он не унывал, ибо он очень уж смело рассчитывал на самого императора Николая Павловича. Сме-

лость эта его и не постыдила: с небольшим через месяц Кесарь Степанович опять проследовал из Петербурга в Киев через Орел уже совсем один. Государь велел принять в учебные заведения на казенный счет «всю шеренгу» и увеличил будто бы пенсию самого Берлинского, а также велел дать ему не в зачет какое-то очень значительное пособие. Кроме принятия детей, все остальное было как-то в тумане.

В рассказе об упомянутом сейчас событии я и познакомился впервые с импровизаторством этого необыкновенного человека, которое потом мне доставляло много интересных минут в Киеве.

Многое множество из его грандиозных рассказов я позабыл, но кое-что помню, хотя теперь, к сожалению, никак не могу рассортировать, что слышал непосредственно от него самого и что от людей ему близких и им вдохновенных.

Глава шестая

По словам Кесаря Степановича, которым я, впрочем, не смею никого обязывать верить без критики, он встретил государя где-то на почтовой станции.

— Сейчас же, — говорит, — я упросил графа Орлова дозволить мне стоять с детьми на крылечке, и стал. Ребят построил в шеренгу мал мала меньше, а сам стал на конце в правом фланге.

Государь как вышел из коляски на крыльцо, заметил мой взвод и говорит:

— Это что за ребята?

А я ему отвечаю:

— Это мои дети, а твои будущие слуги, государь.

Тогда Николай Павлович взглянул, будто, на Берлинского и сейчас же его узнал.

— А-а! — говорит, — Берлинский! — Это ты, братец?

— Точно так, — говорю, — ваше величество, это я.

— Очень рад тебя видеть. Как поживаешь?

— Благословляю провидение, что имею счастие видеть ваше величество, а поживание мое очень

плохо, если не будет ко мне твоей милости.

Государь спросил:

— Отчего тебе плохо? Ты мне хорошо служил.

— Овдовел, — отвечал Берлинский, — и вот детей у меня целая куча; прикажи, государь, их вскормить и выучить, а то мне нечем, я беден, в чужом доме живу, и из того Бибиков выгоняет.

Государь, говорит, сверкнул глазами и крикнул:

— Орлов! определить всех детей Берлинского на мой счет. Я его знаю: он храбрый офицер и честный.

А потом, будто, опять оборотился к Кесарю Степановичу и добавил:

— За что тебя Бибиков выгоняет?

— Дом, — говорю, — где я живу, под крепость разломать хочет.

Государь, будто, ответил:

— Вздор; дом, где живет такой мой слуга, как ты, должен быть сохранен в крепости, а не разломан. Я тебя хорошо знаю, и у меня, кроме тебя и Орлова, нет верных людей. А Бибикову скажи от моего имени, чтобы он тебя ничем не смел беспокоить. Если же он тебя не послушается, то напиши мне страховое письмо, — я за тебя заступлюсь, потому что я тебя с детства знаю.

Почему государь Николай Павлович мог знать Берлинского «с детства» — этого я никогда не мог дознаться; но выходило это у Кесаря Степановича как-то складно и статечно, а притом и имело любопытное продолжение.

Когда государь сам, будто, напомнил о столь давнем знакомстве «с детства», то Берлинский этим сейчас же воспользовался и сказал:

— Да, ваше величество, это справедливо: вместе с вами играли, а с тех пор какая разница: вы вот какую отменную карьеру изволили совершить, что теперь всем миром повелеваете и все вас трепещат, а я во всем нуждаюсь.

А государь ему на это, будто, ответил:

— Всякому, братец, свое назначение: мой перелет соколиный, а ты воробей не робей — приди ко мне в Петербург во дворец, я тебя хорошим пайком устрою.

Берлинский будто бы ходил во дворец, и результатом этого был тот паек или «прибавок» к пенсии, которым «печерский Кесарь» всех соседей обрадовал и сам очень гордился. Однако и с прибавкою Берлинский часто не мог покрывать многих, самых вопиющих нужд своей крайне скромной жизни на Печерске. Но так как все знали, что он «имеет пенсию с прибавком», то

«Кесарь» не только никогда не жаловался на свои недостатки, а, напротив, скрывал их с большою трогательностию.

Порою, сказывали, дело доходило до того, что у него не бывало зимою дров и он буквально стыл в своей холодной квартире, но уверял, что это он «так любит для свежести головы».

Цифры своей пенсии Берлинский как-то ни за что не объявлял, а говорил, что получает «много», но может получать и еще больше.

— Стоит мне написать страховое письмо государю, — говорил он, — и государь сейчас же прикажет давать мне, сколько я захочу, но я не прошу более того, что пожаловано, потому что у государя другие серьезные надобности есть.

Глава седьмая

Если верить сказаниям, то государь Николай Павлович, будто, очень грустил по разлуке с Берлинским и даже неутешно жалел, что не может оставить его при себе в Петербурге. Но, по рассказам судя, пребывание Берлинского в столице и действительно было совершенно неудобно: этому мешала слишком большая и страстная привязанность, которую питали к печерскому Кесарю «все солдаты».

Они так его любили, что ему нигде, будто, нельзя было показаться: как солдаты его увидят, сейчас перестают слушать команду и бегут за ним и кричат:

— Пусть нас ведет отец наш полковник Берлинский, — мы с ним и Константинополь возьмем, и самого победоносного полководца Вылезария на царский смотр в цепях приведем.

Доходило это, по рассказам, до таких ужасных беспорядков, что несколько человек за это были даже, будто, расстреляны, как нарушители дисциплины, и тогда Берлинскому самому уже не захотелось в Петербурге оставаться, да и граф Чернышев прямо, будто, сказал государю:

— Как вашему величеству угодно, а это невозможно есть: или пусть Берлинский в Петербурге не живет, или надо отсюда все войска вывесть.

Государь, будто, призвал Кесаря Степановича и сказал:

— Так и так, братец, мне с тобою очень жаль расстаться, но ты сам видишь, что в таком случае можно сделать. Я тобою очень дорожу, но без войск столицу тоже оставить нельзя, а потому тебе жить здесь невозможно. Ступай в Киев и сиди там до военных обстоятельств. В то время я про тебя непременно вспомню и пошлю за тобой.

А «лысый Чернышев» так его торопил выездом, что только несколько дней дозволил ему пробыть в Петербурге, но и тут не обошлось без больших затруднений, имевших притом роковые последствия.

Это, по рассказам, было, будто, именно в тот год, когда в Петербурге, на Адмиралтейской площади, сгорел с народом известный балаган Лемана.

Балаган сгорел с народом, стало быть, во время представления, но, по вине самого импровизатора или благовестников его славы, на сей раз выходило что-то немножко нескладно: дело, будто, происходило *ночью.*

Берлинский, будто, тогда стоял на квартире в

Гороховой улице, у одной немочки, и дожидался бритвенного прибора, который заказал по своему рисунку одному англичанину. У них в родстве было много лиц, отличавшихся необыкновенным умом и изобретательностью, и один племянник Берлинского, будто, такие бритвы выдумал, что они могли брить превосходно, а обрезаться ими никак нельзя.

Англичанин взялся эти бритвы исполнить, да не хорошо по рисунку сделал и опять стал переделывать. А лысый граф Чернышев, которому неприятно было, что Берлинский все еще в Петербурге живет, ничего этого в расчет взять не хотел. Он уже несколько раз присылал дежурного офицера узнать, скоро ли он выедет.

Берлинский, разумеется, дежурного не боялся и отвечал: «Пусть ваш лысый граф не беспокоится и пусть, если умеет, сам Вылезария в плен берет, а я только моего особенного прибора дожидаюсь, и как англичанин мне прибор сделает, так я сейчас же выеду и буду, где государю угодно, век доживать да печерских чудотворцев за него молить, чтобы ему ничего неприятного не было. А пока мои бритвы не готовы, я не поеду. Так лысому от меня и скажите».

Чернышев не смел его насильно выслать, но

опять прислал дежурного сказать, чтобы Берлинский днем не мог на солнце показываться, чтобы солдат не будоражить, а выходил бы для прогулки на свежем воздухе только после зари, когда из пушки выпалят и всех солдат в казармах запрут.

Берлинский отвечал:

— Я службу так уважаю, что и лысому повинуюсь.

После этого он, будто, жил еще в Петербурге несколько дней, выходя подышать воздухом только ночью, когда войска были в казармах, и ни один солдат не мог его увидеть и за ним бегать. Все шло прекрасно, но тут вдруг неожиданно и подвернулся роковой случай, после которого дальнейшее пребывание Кесаря в столице сделалось уже решительно невозможным.

Глава восьмая

Идет один раз Кесарь Степанович, закрыв лицо шинелью, от Красного моста к Адмиралтейству, как вдруг видит впереди себя на Адмиралтейской площади «огненное пламя». Берлинский подумал: не Зимний ли дворец это горит и не угрожает ли государю какая опасность… И тут, по весьма понятному чувству, забыв все на свете, Берлинский бросился к пожару.

Прибегает он и видит, что до дворца, слава Богу, далеко, а горит Леманов балаган, и внутри его страшный вопль, а снаружи никого нет. Не было, будто, ни пожарных, ни полиции и ни одного человека. Словом, снаружи пустота, а внутри стоны и гибель, и только от дворца кто-то один, видный, рослый человек, бежит и с одышкою спотыкается.

Берлинский воззрился в бегущего и узнал, что это не кто иной, как сам государь Николай Павлович.

Скрываться было некогда, и Кесарь Степанович стал ему во фронт как следует.

Государь ему, будто, закричал:

— Ах, Берлинский! тебя-то мне и надобно. Пол-

но вытягиваться, видишь, никого нет, беги за пожарными.

А Кесарь Степанович, будто, ответил:

— Пожарные тут, ваше императорское величество, никуда не годятся, а дозвольте скорее призвать артиллерию.

Государь изволил его спросить:

— Зачем артиллерию?

А он, будто, ответил:

— Затем, что тут *надо схватить момент.* Деревянного балагана залить трубами нельзя, а надо артиллерией *в один момент* стену развалить, и тогда сто или двести человек убьем, а зато остальной весь народ сразу высыпется (вот еще когда и при каком случае, значит, говорено военным человеком о значении *момента).*

Но государь его не послушался — ужасно ему показалось сто человек убить; а потом, когда балаган сгорел, тогда изволил, будто, с сожалением сказать:

— А Берлинский мне, однако, правду говорил: все дело было в моменте, и надо было его послушаться и артиллерию пустить. Но только все-таки лучше велеть ему сейчас же выехать, а его бритвенный прибор послать ему в Киев по почте на казенный счет.

Сделано это последнее распоряжение было в таком расчете, что если бы при Берлинском случился в Петербурге другой подобный острый момент, то все равно нельзя было бы артиллерию вывесть потому, что все солдаты и с пушками за ним бы бросились, чтобы он вел их пленять Вылезария.

Так этим и заключилась блестящая пора служебной карьеры Кесаря Степановича в столице, и он не видел государя до той поры, когда после выставил перед его величеством «свою шеренгу», а потом вернулся в Киев с пособием и усиленною пенсиею, настоящую цифру которой, как выше сказано, он постоянно скрывал от непосвященных и говорил коротко, что «берет много», а может взять еще больше.

— Стоит только государю страховое письмо написать.

Мне кажется, что он искренно верил, что имеет дозволение вести с государем переписку, и, бог его знает, может быть, и в самом деле ему что-нибудь в этом роде было сказано, если не лично государем, то кем-нибудь из лиц, через которых Кесарь Степанович устроил детей и получил свою прибавку.

Во всяком случае это куражило старика и дава-

ло ему силу переносить весьма тяжелые лишения с непоколебимым мужеством и внушающим достоинством.

Глава девятая

Так Берлинский и старе лея, отменно преданный государю и верный самому себе во всем и особенно в импровизаторстве. А когда он стал очень стар и во всех отношениях так поотстал от современности, что ему нечего было сочинять о себе, то он перенес задачи своей импровизации на своего племянника (моего школьного товарища) доктора, имя которого было Николай, но так как он был очень знаменит, то этого имени ему было мало, и он назывался *«Николавра».* Здесь значение усиливалось звуком *лавра.* Николай это было простое имя, как бывает простой монастырь, а *Николавра* — это то же самое, что лавра среди простых монастырей.

Кесарь Степанович рассказывал удивительнейшие вещи о необычайных медицинских знаниях и талантах этого очень много учившегося, но замечательно несчастливого врача и человека с отменно добрым и благородным сердцем, но большого неудачника.

Опять и тут я не помню многого и, может быть, самого замечательного, но, однако, могу записать один анекдот, который объясняет, в каком духе

и роде были другие, пущенные в обращение для прославления Николавры.

Шел один раз разговор о зубных болях — об их жестокой неутолимости и о неизвестности таких медицинских средств, которые действовали бы в этих болях так же верно, как, например, хинин в лихорадках или касторовое масло в засорениях желудка и кишок.

В обществе было несколько молодых в тогдашнее время врачей, и все согласно утверждали, что таких универсальных средств действительно нет, — что на одного больного действует одно лекарство, на другого — другое, а есть такие несчастные, на которых ничто не действует, «пока само пройдет».

Вопрос очень специальный и неинтересный для беседы людей непосвященных, но чуть к нему коснулся художественный гений Берлинского, — произошло чудо, напоминающее вмале источение воды из камня в пустыне. Крылатый Пегас-импровизатор ударил звонким копытом, и из сухой скучной материи полилась сага — живая, сочная и полная преинтересных положений, над которыми люди в свое время задумывались, улыбались и даже, может быть, плакали, а во всяком случае тех, кого это сказание касается,

прославили.

Кесарь Степанович опротестовал медицинское мнение и сказал будто, что универсальное средство против зубной боли есть и что оно изобретено именно его племянником, доктором Николаврою, и одному ему, Николавре, только и известно. Но средство это было такое капризное, что, несмотря на всю его полезность, оно могло быть употребляемо не всяким и не во всех случаях. Медикамент этот, утолявший, будто, всякую боль, можно было употреблять только в размере одной капли, которую нужно было очень осторожно капнуть на больной зуб. Если же эта капля хоть крошечку стечет с зуба и коснется щеки или десен, то в то же самое время человек мгновенно умирает. Словом, опасность страшная! И выходило так, что нижние зубы этим лекарством можно было лечить, потому что на нижние можно осторожно капнуть, но если заболели верхние, на которые капнуть нельзя, то тогда уже это лекарство бесполезно.

Было ужасно слушать, что есть такое спасительное изобретение и оно в значительной доле случаев должно оставаться неприложимым. Но Кесарь Степанович, владея острым умом и решительностью, нашел, однако, средство,

как преодолеть это затруднение, и усвоил для медицинской науки «перевертошный способ», которым до тех пор зубоврачебная практика не пользовалась. Этот этюд был известен между нами под названием «Берлинского анекдота о бибиковской теще».

Глава десятая

Жила-была, будто, «бибиковская теща», дама «полнищая и преогромная», и приехала она, будто, на лето к себе в деревню, где-то неподалеку от Киева. В Киев ей Бибиков въезжать не позволял «по своему характеру», потому что он «насчет женского сословия заблуждался и с тещею не хотел об этом разговаривать, чтобы она его не стала стыдить летами, чином и убожеством» (так как у него одна рука была отнята).

Несчастная «полная дама» так и жила, будто, в деревне, и пошла, будто, она один раз с внучками в лес гулять, и нашла на кусте орешника орех-двойчатку, и обрадовалась, что счастье удвоится, и захотела раскусить. Внучки говорят ей:

— Не кусай, бабушка, двойчатку — у тебя зубки стары.

А бибиковская теща отвечает:

— Нет, раскушу, — мне счастья удвоится.

Орехи она разгрызла, но только после этого у нее сейчас же зубы заныли и до того ее доняли, что она стала кричать: «Лучше убейте меня, потому что это все удвоивается и стало совсем невозможно вытерпеть». А у нее был управитель очень

лукавый, и он ей говорит: «Чем если убивать — за что отвечать придется, то лучше дозвольте я вам из Киева всепомогающего лекаря привезу: он из известной шияновской родни — и всякую зубную боль в одну минуту унять может».

Бибиковская теща про Шияновых много хорошего слыхала и отвечает: «Привези, но только как возможно скорей».

Управитель, чтобы не произошло никакой медленности, сейчас же собрался и, даже не евши, уехал.

Вечером он из имения выехал, а рано на заре стал уже в Киеве на дымящихся и вспененных конях посреди печерского базара, а дальше тут уже не знал куда ехать: по Большой или по Малой Шияновской, и закричал во все горло:

— Где тут всепомогающий лекарь Николаврa, который во всякой зубной боли вылечивает?

(По причине большой известности этого доктора, фамилия его никогда не произносилась, а довольно было одного его имени «Николаврa», которое было так же славно, как, например, имя Абеляр.)

Чумаки, которые стали тут с вечера и спали на своих возах с пшеном и салом и с сухою таранью, сейчас от этого крика проснулись и показали

управителю:

— Годи тебе кричать, — говорят, — вот туточка сей лекарь живет, тільки що він теперь, як и усе христіянство, спочиває.

Управитель побежал по указанию и заколотил о запертые ставни.

Оттуда ему кричат:

— Кто се такій, и чого вам треба?

А он отвечает:

— Отчиняйте скорей, або я все окна побью, — мне надо всепомогаюшего лекаря Николавру, который всякую боль излечивает. Здесь он или нет, а то я должен дальше скакать его разыскивать.

Управителю говорят:

— Никуда вам скакать дальше не треба, потому что всепомогаюший доктор Николавра здесь живет, но он теперь, як и усе христіянство, спит. А вы майте соби трохи совісти, и если в Господа Бога веруете, то не колотайте так крепко, бо наш дом старенький, еще не за сих времен, и шибки из окон повыскакують, а тут близко ни якого стекольщика нет, а теперь зима лютая, и с малыми детьми смерзти можно.

Рассказывалось именно так, что при этом переговоре было упоминаемо про «зиму» и про

«холод», и читатель не должен смущаться, что дело происходило во время летнего наезда бибиковской тещи в свое имение. Вскоре мы опять увидим, вместо скучной и лютой зимы, веселое знойное лето.

Глава одиннадцатая

Управитель бибиковской тещи был человек горделивый, потому что, по необразованности своей, считал, как и другие многие, будто государь Бибикову Киев все равно как в подарок подарил и что потому все, кто тут живет, ему, будто, принадлежат вроде крепостных и должны всё делать.

— Велика важность, — говорит, — ваши окна! Я от бибиковской тещи приехал за лекарем, и подавай мне лекаря.

Ему отворили двери и привели его к самому Николавре.

Тот — лихой молодчина был и хотя такой ученый, что страшно все понимал, но церемониться ни с кем не любил.

Как ему сказали, что от бибиковской тещи управитель пришел, он говорит:

— Приведите его ко мне в спальню. Если он во мне надобность имеет, то может меня и без панталон во всяком виде рассматривать.

Управитель пришел и рассказывает, а лекарь Николавра на него и внимания не обращает: лежит под одеялом да коленки себе чешет. А когда

тот кончил, лекарь только спросил:

— А в каком строю у нее зуб болит, в верхнем или в нижнем?

Управитель отвечает:

— Я ей в зубы не глядел, а полагаю, что, должно быть, болит в строю *в верхнем*, потому что у нее опухоль под самым глазом.

Тогда Николаврa завернулся к стене и говорит:

— Прощай и ступай вон.

— Что это значит?

— То значит, что если боль в верхнем строю, то мне там делать нечего: я верхних зубов лечить не могу.

Управитель говорит:

— Да вам-то не все ли равно лечить, что верхний зуб, что нижний? Все равно, — говорит, — кость окостенелая, что тот, что этот, одно в них естество, одно повреждение и одно лекарство.

Но лекарь на него посмотрел и говорить не стал.

Тот спрашивает:

— Что же, отвечайте что-нибудь.

Тогда лекарь дал ему такой ответ:

— Я, — говорит, — могу разговаривать с равным себе по науке, а это не твоего дело ума, чтобы я с тобою стал разговаривать. Ты управитель, и до-

вольно с тебя — имением и управляй, а не в свое дело не суйся. Людей лечить это не то что навоз запахивать. Медицине учатся. А тебе сказано, что я в нижнем строю все могу вылечить, а до верха моим спасительным лекарством дотронуться нельзя.

— Но через что же такое? — вопит управитель.

— А через то, что она в ту же минуту «окочурится» и мне за нее отвечать придется; а я моей репутацией дорожу, потому что я очень много учился.

Управитель как услыхал, что она может «окочуриться», еще больше стал просить лекаря, чтоб непременно ехал, а тот рассердился, вскочил, вытолкал его в шею и опять лег ночь досыпать.

Тут в это дело и вступился везде находчивый Кесарь Степанович.

Глава двенадцатая

Увидал он, что племянник, хотя, по его словам, и умен и в своем медицинском деле очень сведущ, а недостает ему еще настоящей тактики и практики, и молодой его рассудок еще не очень находчив, как себе большую славу сделать.

Кесарь Степанович, прослушав весь их разговор из своей комнаты, сейчас встал с постели, надел туфли и тулупчик и с трубкой вышел в залу, по которой проходил изгнанный лекарем управитель. Увидал он его и остановил, — говорит:

— Остановись, прохожий, никуда не гожий, и объясни мне своей рожей, не выходивши из прихожей: на чем ты сюда приехал, и есть ли там третье сидение, чтобы еще одного человека посадить.

Управляющий очень рад, что с ним такой известный человек заговорил, и отвечает, что у него есть четвероместная коляска, и он может не одного, а даже двух людей поместить.

Кесарь Степанович дал ему щелчка в лоб и говорит:

— Ты спасен, и твое дело сделано: я сейчас к племяннику взойду и совет ему дам. Николавра

меня послушается, и мы переговорим и, может быть, все вместе поедем. Я ему один способ покажу, как можно верхние зубы в нижний ряд поставить, и тогда на них черт знает чем можно накапать. — А ты, — прибавляет, — только скажи мне: очень ли она мучится?

Управитель отвечает:

— Уж совсем замучилась и на весь дом визжит.

— То-то, — говорит Кесарь Степанович, — мне это знать надо, потому что моим способом с ней круто придется обращаться — по-военному.

Управитель отвечает:

— Она военных даже очень уважает и на все согласится, потому что у нее очень болит.

— Хорошо, — сказал Кесарь Степанович и пошел к племяннику. Там у них вышел спор, но Кесарь Степанович все кричал: «не твое дело, за всю опасность я отвечаю», и переспорил.

— Ты, — говорит, — бери только свое спасительное лекарство и употребляй его по своей науке, как следует, а остальное, чтобы верхние зубы снизу стали — это мое дело.

Лекарь говорит:

— Вы забываете, какого она звания, — она обидится.

А Кесарь Степанович отвечает:

— Ты молод, а я знаю, как с дамами по-военному обращаться. Верь мне, мы ей на верхний зуб капнем, и она нам еще книксен присядет. Едем скорее — она мучится.

Лекарь было стал еще представлять, что капнуть на верхний зуб нельзя, а она может после Бибикову жаловаться, но тут Кесарь Степанович его даже постыдил.

— Ты ведь, — говорит, — кажется, не простой доктор, а учил две науки по физике, и понять не можешь, что тут надо только *схватить момент*, и тогда все можно. Не беспокойся. Это не твое дело: ты до нее не будешь притрогиваться, а мне Бибиков ничего сделать не смеет. Ты, кажется, мне можешь верить.

Племянник поверил дяде и говорит:

— В самом деле, при вас я не боюсь, а между прочим мне это вперед для таковых же случаев может пригодиться.

Оделся, положил пузыречек со своим лекарством в жилетный карман, и без дальних рассуждений все они втроем покатили на верхний зуб капать.

Управитель все ехал и думал: непременно она у них окочурится!

Глава тринадцатая

Скакали путники без отдыха целый день, и зато вечером, в самое то время, когда стадо гонят, приехали на господский двор, а зубы если когда разболятся, то к вечеру еще хуже болят.

Бибиковская теща ходит по комнатам, и сама преогромная, а плачет как маленькая.

— Мне очень стыдно, — говорит, — этак плакать, но не могу удержаться, потому что очень через силу болит.

Кесарь Степанович сейчас же с ней заговорил по-военному, но ласково.

— Это, — говорит, — даже к лучшему, что вам так больно болит, потому что вы должны скорее на все решиться.

А она отвечает:

— Ах, Боже мой, я уже и решилась. Что вы хотите, то и делайте, только бы мне выздороветь и в Париж для развлечения уехать.

— В таком разе, — говорит Берлинский, — мы должны кое-что сделать… По-французски это называется «повертон». После через пять минут можете в Париж ехать.

Она удивилась и вскричала:

— Неужели через пять минут?!

Берлинский говорит:

— Что мною сказано, то верно.

— В таком разе, хоть не знаю, что такое «повертон», но я на все согласна.

— Хорошо, — говорит Берлинский, — велите же мне поскорее подать два чистые носовые платка и хорошую крепкую пробку из сотерной бутылки.

Та приказала.

— И еще, — говорит Кесарь Степанович, — одно условие: прикажите сейчас, чтобы все, кто тут есть, ваши родные и слуги ваши ни во что не смели вступаться, пока мы свое дело кончим.

— Все, — говорит, — приказываю: мне лучше умереть, чем так мучиться.

Словом, больная безусловно предалась в их энергические руки, а тем временем Кесарю и Николавре подали потребованные платки и пробку из сотерной бутылки.

Глава четырнадцатая

Кесарь Степанович пробку осмотрел, погнул, подавил и сказал: «Пробка хороша, а платки надо переменить: батистовые, — говорит, — не годятся, а надо самые плотные полотняные».

Ему такие и подали. Он сложил их оба с угла на угол, как складывают, чтобы зубы подвязывать, и положил на столик; а бибиковской теще говорит:

— Нуте-ка, что-нибудь заговорите.

Она спрашивает:

— Для чего это нужно?

А Берлинский ей отвечает:

— Для того, чтобы *схватить первый момент.*

А сам ей в эту самую секунду сотерную пробку в рот и вставил. Так ловко вставил ее между зубами, что бибиковской теще ни кричать и ни одного слова выговорить нельзя при такой распорке.

Удивилась она, и испугалась, и глазами хлопает, а чем больше старается что-то спросить, тем только крепче зубами пробку напирает. А Кесарь Степанович в это же острое мгновение улыбнулся и говорит ей: «Вот только всего и нужно», — а сам ей одним платком руки назади связал, а другим

внизу платье вокруг ног обвязал, как делают простонародные девушки, когда садятся на качели качаться. А потом крикнул племяннику:

— Теперь лови второй момент!

И сейчас же ловко, по-военному, перевернул даму вниз головою и поставил ее в угол на подушку теменем. От этого находчивого оборота, разумеется, вышло так, что у нее верхние зубы стали нижними, а нижние — верхними. Неприятно, конечно, было, но ненадолго — всего на одну секунду, потому что лекарь, как человек одной породы с дядею — такой же, как дядя, ловкий и понятливый, сейчас же «схватил момент» — капнул каплю даме на верхний зуб и сейчас же опять ее перевернул, и она стала на ногах такая здоровая, что сотерную пробку перекусила и говорит:

— Ах, мерси, — мне все прошло; теперь блаженство! чем я могу вас отблагодарить?

Кесарь Степанович отвечал:

— Я не врач, а военный, а военные во всех несчастиях дамам так помогают, а денег не берут.

Бибиковская теща расспросила о Кесаре Степановиче: кто он такой и на каком положении у государя, и когда узнала, что он отставной, но при военных делах будет опять призван, подарила ему необыкновенного верхового коня. Конь был

что-то вроде Сампсона: необычайная сила и удаль заключались у него в необычайных волосах, и для того он был с удивительным хвостом. Такой был огромный хвост, что если конь скакал, то он сзади расстилался как облако, а если шагом пойдет, то концы его на двух маленьких колесцах укладывали, и они ехали за конем, как шлейф за дамой.

Только удивительного коня этого нельзя было ввести в Киев, а надо было его где-то скрывать, потому что он был самый лучший на всем Орловском заводе и Бибикову хотелось его иметь, но благодарная теща сказала: «На что он ему? Какой он воин!» — и подарила коня Берлинскому, с одним честным словом, чтобы его в «бибиковское царство» не вводить, а содержать «на чужой стороне».

Кесарь Степанович ногою шаркнул, «в ручку поцеловал», и коня принял, и честное слово свое сдержал.

Об этом коне в свое время было много протолковано на печерском базаре. Собственными глазами никто это прекрасное животное никогда не видал, но все знали, что он вороной без отметин, а ноздри огненные, и может скакать через самые широкие реки.

Теперь, когда пересказываешь это, так все кажется таким вздором, как сказка, которой ни минуты нельзя верить, а тогда как-то одни смеялись, другие верили, и все было складно.

Печерские перекупки готовы были клясться, что этот конь жил в таинственной глубокой пещере в Броварском бору, который тогда был до того густ, что в нем еще водились дикие кабаны. А стерег коня там старый москаль, «хромой на одно око». В этом не могло быть ни малейшего сомнения, потому что москаль приходил иногда на базар и продавал в горшке табак «прочухрай», от которого как понюхаешь, так и зачихаешь. Ввести же коня в Киев нельзя было «по причине Бибика».

Исцеление тещи имело, однако, и свои невыгодные последствия, если не для Кесаря Степановича, то для всепомогающего врача, и виною тому была малообразованность публики. Когда дамы узнали об этом исцелении способом «повертона», так начали притворяться, что у них верхний зуб болит, и стали осаждать доктора, чтобы и над ними был сделан «повертон». Они готовы были злоупотреблять этим до чрезвычайности. Николаврa им внушал, что это дело серьезное и научное, а не шутка, но они всё не отставали от

него с просьбами «перевернуть их и вылечить». Происходило это более оттого, что Николавра дам очень смешил и они в него влюблялись в это время без памяти. А он, будучи очень честен, не хотел расстраивать семейную жизнь во всем городе и предпочел совсем оставить и Киев, и медицинскую практику. Так он и сделал.

Глава пятнадцатая

Разумеется, вся «причина Бибика», о которой выше сказано, была чистейший плод быстрой и сложной фантазии самого печерского импровизатора или его восторженных почитателей. На самом же деле Бибиков не только не гнал и ни за что не преследовал занимательного полковника, но даже едва ли не благодетельствовал ему, насколько к тому была склонна его жесткая и мало податливая на добро натура. Кажется, Бибиков был даже чем-то полезен Берлинскому в устройстве его детей и вообще никогда на него не нападал, хотя, по весьма странной любви к сплетням и наушничеству, он знал очень многое о том, что Берлинский на его счет импровизовал. Вполне возможно, что иногда скучавший Бибиков им даже немножко интересовался, конечно, только ради смеха и потехи.

В Киеве в то время проживал академик С.-Петербургской академии художеств, акварелист Михаил Макарович Сажин. Он составлял для Дмитрия Гавриловича акварельный альбом открытых при нем киевских древностей и не раз, бывало, сказывал, что Бибиков шутил над своею

зависимостью от Берлинского. Особенно его забавляло, как Берлинский уверял, что «безрукий» мимо его домов даже *ездить боится.*

Бибиков и в самом деле, говорят, никогда не проезжал по Шияновским улицам, но, разумеется, не потому, чтобы ему был страшен Берлинский, а потому, что тут невозможно было проехать, не затонув или по крайней мере не измаравшись. Кесарь Степанович или вдохновенные им почитатели давали этому свое толкование, которое им гораздо более нравилось, а для Кесаря имело притом свои выгоды. Все эти легенды и басни значительно возвышали авторитет «галицкого воина», который никого не боится, между тем как его все боятся, и «даже сам Бибик».

Так как независимые люди всегда редки и всякому интересны, то Кесарь Степанович пользовался у многих особенною любовью, и это выражалось своеобразным к нему поклонением. Думали, что он очень много может защитить; а это, в свою очередь, благоприятно отражалось на делах шияновских развалин, которые Бибиков, по словам Сажина, называл «шияновскими нужниками», но зато их не трогал — может, в самом деле из какого-нибудь доброго чувства к Берлинскому. Людям робким, равно как и людям

оппозиционного образа мыслей, было лестно жить в этих «нужниках» вместе или «в одном кольце» с таким вдохновительным героем, как Кесарь Степанович. А как притом к чистоте и благоустройству обиталищ у нас относятся еще довольно нетребовательно, то эти дрянные развалины были постоянно обитаемы. Между невзыскательными жильцами здешних мест встречалось немало тогдашних «нелегальных», то есть таких, у которых были плохи пашпортишки. Они были уверены, что, будто, имеют в лице Кесаря Степановича могущественного защитника. Думали, чуть, храни Бог, встретится какое-нибудь несчастие или притеснение от полиции, то Кесарь Степанович заступится. А главное, что полиция сюда почему-то и действительно с полицейскими целями не ходила. Вероятно, не хотела, чтобы про нее было что-нибудь написано государю. Это обыкновенно имелось в виду при найме квартир, и нетребовательный жилец переезжал в шияновские развалины с приятным убеждением, что здесь хоть и «худовато, да спокойно».

Глава шестнадцатая

Дорожа «спокойностью», в шияновские закутки набиралась всякая нищета и мелкота, иногда очень характерная и интересная.

Аристократию составляли захудалое армейское офицерство и студенты-медики пятого курса, которым надо было ходить в клиники военного госпиталя. Эти были менее всех искательны насчет покровительства и протекции, но Кесарь Степанович, впрочем, и им иногда сулил свои услуги.

— Люблю молодежь, — говорил он и сейчас же, вздохнув, прибавлял: — Но зато, спасибо им, и они меня любят. Бедные ребятки, понимают, что безрукий совсем готов бы их затеснить, да не смеет — боится…

Боялся он, разумеется, страхового письма.

Студенты, впрочем, к полковнику за содействием не обращались и даже слегка над ним подтрунивали или просто его избегали.

Иногда встречались такие, которым и сам Кесарь Степанович и его защитительная предупредительность казались очень подозрительными. Думали, будто он может служить Богови и ма-

мону… Но «серый жилец», то есть публика из простолюдинов, и особенно староверы, которым в тогдашнее сердитое время приходилось очень жутко, питали к нему безграничное доверие.

Эти отношения мне представлялись тогда очень странными, и я никак не мог понять, происходило ли это доверие к Кесарю от большого практического ума или от неразумения. Но так или иначе, а репутация дома все-таки на этом выигрывала, и теперь это воспоминается мило и живо, как веселая старая сказка, под которую сквозь какую-то теплую дрему свежо и ласково улыбается сердце…

Люди нынешнего банкового периода должны нам простить романтическую чепуху нашего молодого времени.

Явным противоречием между словом и поступками Берлинского было то, что, беспредельно храбрый в своих импровизациях, он в практических делах с властями был очень предусмотрителен и, может быть, даже искателен. Так, например, считая Бибикова не только не выше себя, но даже несколько ниже, по крайней мере в том отношении, что он мог писать о нем что угодно государю, Кесарь Степанович иногда надевал мундир и являлся «в Липки» к Бибикову.

Политиканы, склонные к обобщениям, придавали этому большое значение и подозрительно истолковывали такие визиты в неблагоприятном смысле; но всего вероятнее полковника заводила к генерал-губернатору просто нужда, в которой Бибиков ему, может быть, помогал из обширных средств, находившихся в его безотчетном распоряжении. Простолюдины же толковали это совсем иначе и получали выводы прекрасные; они говорили:

— Наш-то, батюшка, воин-то наш галицкий, Кесарий Степанович, опять пополоз ругать Бибика. Пущай его проберет, недоброго.

Сажин сказывал, что Бибиков даже и это знал и очень над этим смеялся, а отношений своих к Берлинскому все-таки нимало не изменял и не отказывался быть ему полезным.

Таким образом, Берлинский, позабытый или не замечаемый в высших сферах киевского общества, в котором не было и нет дворянской знати, в среднем слое слыл чудаком, которого потихоньку вышучивали, но зато в низших слоях был героем, с феноменальною и грандиозною репутациею, которая держалась чрезвычайно крепко и привлекла под шияновские текучие крыши два бесподобнейшие экземпляра самого

заматорелого во тьме «древнего благочестия», из разряда «опасных немоляков».

Впрочем, пока до них, посмотрим еще одно вводное лицо: это квартальный — классик.

Глава семнадцатая

Была одна статья, которая, кажется, непременно должна бы бросить тень на независимость и отвагу Кесаря, — это операции, имевшие целию поддержание «шияновских нужников».

Все набитые сбродом домы и домишки, хлевушки и закуточки шияновских улиц давно валились, а починять их строго запрещалось суровым бибиковским эдиктом о «преобразовании». Но о Берлинском говорили так, что он этих эдиктов не признает и что Бибиков не смеет ему воспретить делать необходимые починки, ибо сам государь желал, чтобы дом, где живет Кесарь Степанович, был сохранен в крепости. Между тем, как думал об этом Бибиков, было неизвестно, а починки были крайне нужны, особенно в крышах, которые прогнили, проросли и текли по всем швам. И что же? наперекор всем бибиковским запрещениям, крыши эти чинились; но как? Этот способ достоин занесения его в киевскую хронику.

К Кесарю Степановичу был вхож и почему-то пользовался его расположением местный квартальный, которого, помнится, как будто звали

Дионисий Иванович или Иван Дионисович. Он был полухохол-полуполяк, а по религии «из тунеядского исповедания». Это был человек пожилой и очень неопрятный, а подчас и зашибавший-ся хмелем, но службист, законовед и разного мастерства художник. Притом, как человек, получивший воспитание в каких-то иезуитских школах, он знал отлично по-латыни и говорил на этом языке с каким-то престарелым униатским попом, который проживал где-то на Рыбальской улице за лужею. Латынь служила им для объяснений на базаре по преимуществу о дороговизне продуктов и о других предметах, о которых они, как чистые аристократы ума, не хотели разговаривать на низком наречии плебеев.

В служебном отношении, по части самовознаграждения, классик придерживался старой доброй системы — натуральной повинности. Денежных взяток классик не вымогал, а взимал с прибывающих на печерский базар возов «что кто привез, с того и по штучке, — щоб никому не було обиды». Если на возу дрова, то дров по полену, капуста — то по кочану капусты, зерна по пригоршне и так все до мелочи, со всех поровну, «як от Бога показано».

Где именно было такое показание от Бога —

это знал один классик, в памяти которого жила огромная, но престранная текстуализация из «Божого писания» и особенно из апостола Павла.

— Ось у Писании правда сказано, що «хлоп як був собі дурень, так він дурнем и подохне».

Мужик слушал и, может быть, верил, что это о нем писано. А в другой раз классик приводил уже другой текст:

— Тоже, видать, правда, що каже апостол Павел: «бий хлопа по потылице», и так как за этим следовала сама потылица, то веры тому было еще более.

Натуральную подать принимал ходивший за классиком нарочито учрежденный custos[6]. Он все брал и сносил на шияновский двор, где у квартального в каком-то закоулочке была ветхая, но поместительная амбарушка. Тут всё получаемое складывали и отходили за дальнейшим сбором, а потом в свободное время всё это сортировали и нечто пригодное для домашнего обихода брали домой, а другое приуготовляли к промену на вещи более подходящие. Словом, тут был свой маленький меновой двор или караван-сарай взяточных продуктов, полученных от хлопов, ко-

---

[6] Примечания: 6
Страж *(лат.)*.

торых апостол Павел «казав бить по потылице».

Платил ли что Иван Дионисович за этот караван-сарай — не знаю, но зато он делал дому всякие льготы, значительно возвышавшие репутацию «покойности» здешних, крайне плохих на взгляд, но весьма богохранимых жилищ.

Тут не бывало никаких обысков, тут, по рассказам, жило немало людей с плохими паспортами кромского, нежинского и местного киевского приготовления. Обыкновенные сорта фальшивых паспортов приготовлялись тогда по всему главному пути от Орла до Киева, но самыми лучшими слыли те, которые делали в Кромах и в Дмитриеве на Свапе. В шияновских домах, впрочем, можно было обходиться и вовсе без всяких паспортов, но главное, что тут можно было делать на полной свободе, — это *молиться Богу, как хочешь*, то есть каким хочешь обычаем.

Последнее обстоятельство и было причиною, что на этот двор, под команду полковника Берлинского, приснастился оригинальнейший богомолец. Сей бе именем Малахия, старец, прибывший в Киев для совершения тайных треб у староверов, которые пришли строить каменный мост с англичанином Виньолем. Старец Малахия, в просторечии Малафей Пимыч, был привезен

своими единоверцами «из неведомого ключа» и «сокрыт» в шияновских закоулках «под тайностию». Все это в надежде на Кесаря — ибо имя его громко звучало по простолюдью дальше Орла и Калуги.

При старце был отрок лет двадцати трех, которого звали Гиезий.

Было ли это его настоящее имя или только шуточная кличка — теперь не знаю, а тогда не интересовался это расследовать.

Имени Гиезий в православных месяцесловах нет, а был такой отрок при пророке Елисее. Может быть, это оттуда и взято.

Как старец Малафей, так и его отрок были чудаки первой степени, и поселены они были в шияновской слободе в расчетах на защиту «печерского Кесаря». Но прежде, чем говорить о старце и его мужественном отроке, окончу об Иване Дионисовиче и о его художествах.

Глава восемнадцатая

У латыниста квартального было два искусства, из коих одним он хвастался, а о другом умалчивал, хотя, собственно, второе в общественном смысле имело гораздо большее значение.

Иван Дионисович хвалился тем, что он «сам себя стриг». Это, может быть, покажется кому-нибудь пустяками, но пусть кто угодно на себе это попробует, и тогда всяк легко убедится, что остричь самому себя очень трудно и требует большой ловкости и таланта. Второе же дело, которое еще более артистически исполнял, но о котором умалчивал квартальный, относилось к антикварному роду: он знал секрет, как «старить» новые доски для того, чтобы ими «подшивать» ночью прогнившие крыши. И делал он это так, что никакой глаз не мог отличить от старого новых заплат его мастерского приготовления.

В том самом караван-сарае, где складывались натуральные подати с базарных торговцев и производилась меновая торговля, тут же у Ивана Дионисовича была и антикварная мастерская. Здесь находились дрань, лубья и деготь или колесная смола, по-малороссийски «коломазь». Все

это было набрано на базаре с торговцев безданно-беспошлинно и назначалось в дело, которое, при тогдашних строгостях, заключало в себе много тайности и немало выгод. Химия производилась в огромном старом корыте с разведенным в нем коровьим пометом и другими элементами, образовывавшими новые соединения. Элементы всё были простые: навоз, песок, смола и зерна овса «для проросли». В этом корыте лежали приуготовляемые для антикварных работ лубы и драницы. Они подвергались довольно сложному процессу, за которым классик наблюдал не хуже любого техника, и новому материалу придавался вид древности изумительно хорошо и скоро. Квартальный сам дошел до того, как составлять этот античный колорит и пускать по нему эту веселую зелененькую пророс ль от разнеженных овсяных зерен. Стоило приготовленную таким способом доску приколотить на место, и, как «Бибик» около нее ни разъезжай, ничего он не отличит.

Дошел до этого производства Иван Дионисович, вероятно, из тех побуждений, чтобы у него не пропадали такие продукты, как лубья и коломазь, для которых нельзя было найти особенно хорошего сбыта в их простом виде.

Кажется, квартальный иногда сам и прикола-

чивал приготовленные им заплатки, а впрочем, я достоверно этого не знаю. Знаю только, что он их приготовлял, и притом приготовлял и совершенстве.

Способ нанесения этого материала на ветхие постройки был прост: избиралась ночь потемнее, и к утру дело было готово. На следующий день Кесарь Степанович ходил, гулял, поглядывал и говорил, улыбаясь:

— Что? много взял, безрукий?

А ему отвечали:

— Что он против тебя может!

Так и это все шло в подтверждение, что Бибиков ничего, будто, против «Кесаря» сделать не может, а тем временем пришла постройка моста, и к Виньолю притекла масса людей, из которых много было раскольников. Эти привезли с собою образа и своих «молитвенников», между которыми всех большей тайности и охране подлежал уже раз упомянутый старец Малафей. Он был «пилипон» (то есть филипповец) и «немоляк», то есть такой сектант, который ни в домашней, ни за общественной молитвой о царе не молился. Такие сектанты, при тогдашнем малом знании и понимании духа русского раскола, почитались «опасными и особенно вредными».

Большинство людей, даже очень умных, смотрели на этих наивных буквоедов как на политических злоумышленников и во всяком случае «недругов царских».

Этого не избегали наши старинные законоведы и новейшие тенденциозные фантазеры вроде Щапова, который принес своими мечтательными изъяснениями староверчества существенный вред нежно любимому им расколу.

Куда было деть в Киеве такого опасного старца, как Малахия? где его поместить так удобно, чтобы он сам был цел и чтобы можно было у него «поначалиться» и вкусить с ним сладость молитвенного общения? Христолюбцам предлежала серьезная забота, «где сохранить старичка от Бибика».

Но где же лучше можно было устроить такого особливого богослова, как не в «шияновских нужниках». Сюда его и привела под крыло «печерского Кесаря» громкая слава дел этого независимого и бесстрашного человека.

Глава девятнадцатая

Старца Малафея с его губатым отроком в шияновских палестинах водворили два какие-то каменщика. Эти люди приходили осматривать помещение с большими предосторожностями. О цене помещения для старца они говорили с барышней, которая ведала домовые счеты, а потом беседовали с Кесарем Степановичем о чем-то гораздо более важном.



К. К. Костанди. Ранняя весна

Это тогда заинтересовало всех близких людей.

Каменщики были люди вида очень степенного и внушительного, притом со всеми признаками самого высокопробного русского благочестия: челочки на лобиках у них были подстрижены, а на маковках в честь Господню гуменца пробриты; говор тихий, а взгляд умеренный и «поникновенный».

О деньгах за квартиру для старца и его отрока раскольники не спорили. Очевидно, это было для них последним делом, а главное было то, о чем говорено с Кесарем Степановичем.

Он их «исповедовал во всех догматах» их веры и — надо ему отдать честь — пришел к заключениям весьма правильным и для этих добрых людей благоприятным.

На наши расспросы: что это за необыкновенные люди, он нам с чисто военною краткостию отвечал:

— Люди прекрасные и дураки.

Результатом такого быстрого, но правильного определения было то, что злосчастные раскольники получили разрешение устраиваться в подлежащем отделении «шияновских нужников», а квартальный-классик в следующую же ночь произвел над крышею отданного им помещения надлежащие антикварные поправки.

Глава двадцатая

Под старца была занята довольно обширная, но весьма убогая хоромина — впрочем, в самом излюбленном раскольничьем вкусе. Это была низенькая полудеревянная-полумазанная, совершенно отдельная хибара. Она стояла где-то на задворке и была ниоткуда не видима. Точно она здесь нарочно построена в таком сокрытии, чтобы править в ней нелегальные богомольства.

Чтобы добраться до этого, буквально сказать, молитвенного хлева, надо было пройти один двор, потом другой, потом завернуть еще во дворик, потом пролезть в закоулочек и оттуда пройти через дверь с блочком в дровяную закуточку. В этой закуточке был сквозной ход еще на особый маленький дворишко, весь закрытый пупом поднявшеюся высокою навозною кучею, за которою по сторонам ничего не видно. Куча была так высока, что закрывала торчавшую из ее средины высокую шелковицу или рябину почти по самые ветви.

Хатина имела три окна, и все они в ряд выходили на упомянутую навозную кучу, или, лучше сказать, навозный холм. При хате имелись доща-

тые сени, над дверями которых новые наемщики тотчас же по водворении водрузили небольшой медный литой крест из тех, что называют «корсунчиками».

С другой стороны на кучу выходило еще одно маленькое окно. Это принадлежало другому, тоже секретному помещению, в которое входили со второго двора. Тут жили две или три «старицы», к которым ходили молиться раскольники иного согласия — «тропарники», то есть певшие тропарь: «Спаси, Господи, люди твоя». Я в тогдашнее время плохо понимал о расколе и не интересовался им, но как теперь соображаю, то это, должно быть, были поморцы, которые издавна уже «к тропарю склонялись».

Молитвенная хата, занятая под старца Малафея, до настоящего найма имела другие назначения: она была когда-то банею, потом птичною, «индеечной разводкою», то есть в ней сиживали на гнездах индейки-наседки, а теперь, наконец, в ней поселился святой муж и учредилась «моленна», в знак чего над притолками ее дощатых сеней и утвержден был медный «корсунчик».

В противоположность большинству всех помещений шияновского подворья, эта хата была необыкновенно теплая.

Глава двадцать первая

Старца Малахию каменщики привезли поздним вечером на парных деревенских санях и прямо привели его во храмину и заключили там на безысходное житье.

Убранства хате никакого не полагалось, а что было необходимо, то сами же прихожане устроили без всякой посторонней помощи.

Мы ее однажды осматривали через окно, при посредстве отрока Гиезия, в те часы, когда Малафей Пимыч, утомясь в жаркий день, «держал опочив» в сеничках. По одной стене горенки тянулись в два тябла старинные иконы, перед которыми стоял аналой с поклонною «рогозинкою», в угле простой деревянный стол и пред ним скамья, а в другом угле две скамьи, поставленные рядом. В одном конце этих скамеек был положен толстый березовый обрубок, покрытый обрывками старой крестьянской свиты.

Это была постель старца, который почивал по правилам доблего жития, «не имея возглавицы мягкия».

Для отрока Гиезия совсем не полагалось никакой ни утвари, ни омеблировки. Он вел житие

не только иноческое, но прямо спартанское: пил он из берестяного сверточка, а спал лето и зиму на печке.

Старец «попил», то есть полагал «начал» чтению и пению, исповедал и крестил у своих раскольников, а Гиезий состоял при нем частию в качестве дьячка, то есть «аминил» и читал, а частию вроде слуги и послушника. Послушание его было самое тяжкое, но он нес его безропотно и с терпением неимоверным. Старец его никуда почти не выпускал, «кроме торговой нужды», то есть хождения за покупками; томил его самым суровым постом и притом еще часто «началил». За малые прегрешения «началенье» производилось ременною лестовицею, а за более крупные грехи — концом веревки, на которой бедный Гиезий сам же таскал для старца воду из колодца. Если же вина была «особливая», тогда веревка еще нарочно смачивалась, и оттого удары, ею наносимые спине отрока, были больнее.

Старца Малахию мы никогда вблизи не видали, кроме того единственного случая, о котором наступит рассказ. Известно было только одно общее очертание его облика, схваченное при одном редком случае, когда он появился какой-то нужды ради перед окном. Он был роста огромного,

сед и белобород и даже с прозеленью; очи имел понурые и почти совсем не видные за густыми, длинными и тяжело нависшими бровями. Лет старцу, по наружности судя, было близко к восьмидесяти; он был сильно сутул и даже согбен, но плотен и несомненно еще очень силен. Волосы на его голове были острижены не в русский кружок, а какими-то клоками; может быть, «постризало» на них уже и «не восходило», а они сами не росли от старости. Одет он был всегда в черный мухояр, и через плечи его на грудь висела длинная связка каких-то шаров, похожих на толстые баранки. Связка эта спускалась до самого пупа, и на пупе приходился крест, вершка в три величиною. Это были четки.

Голос старца был яко кимвал бряцаяй, хотя мы сподоблены были слышать в его произношении только одно слово: «парень». Это случалось, когда старец кликал из двери Гиезия, выходившего иногда посидеть на гноище у шелковины или рябины.

Более старец был не видим и не слышан, и судить о нем было чрезвычайно трудно: но Кесарь Степанович и его характеризовал кратким определением:

— Дурак присноблаженный.

Глава двадцать вторая

Гиезия мы знали несравненно ближе, потому что этот, по молодости своей, сам к нам бился, и, несмотря на то, что «дедушка» содержал его в безмерной строгости и часто «началил» то лестовицей, то мокрой веревкой, отрок все-таки находил возможность убегать к нам и вел себя в нашем растленном круге не совсем одобрительно. Зато, как ниже увидит читатель, с ним однажды и воспоследовало такое бедствие, какое, наверное, ни с кем другим не случалось: он был окормлен *человечьим мясом*... Или, точнее сказать, он имел несчастие думать, будто над ним было совершено такое коварство «учеными», в которых он видел прирожденных врагов душевного спасения.

Вперед об этом ужасном случае будет рассказано обстоятельно.

Отроку, как я выше сказал, было двадцать два года. «Отрок», по применению к нему, не выражало поры его возраста, а это было его звание, или, лучше сказать, его сан духовный. Он был широкорожего великорусского обличья, мордат и губаст, с русыми волосами и голубыми глаза-

ми, имевшими странное, пытливое и в то же время совершенно глупое выражение. Румянец пробивался на его лице где только мог, но нигде просторно не распространялся, а проступал пятнами, и оттого молодое, едва опушавшееся мягкою бородкою лицо отрока имело вид и здоровый, и в то же время нездоровый. Бывают такие собаки, которые «в щенках заморены». Видно, что породиста, да от заморы во всю свою природу не достигает.

По уму и многим свойствам своего характера Гиезий был наисовершеннейшим выразителем того русского типа, который метко и сильно рисует в своей превосходнейшей книге профессор Ключевский, то есть «заматорелость в преданиях, и никакой идеи». Сделать что-нибудь иначе, как это заведено и как делается, Гиезию никогда не приходило в голову: это помогало ему и в его отроческом служении, в которое он, по его собственным словам, «вдан был родительницею до рождения по оброку».

Это разъяснялось так, что у его матери была несносная болезнь, которую она, со слов каких-то врачей, называла «азиятик»; болезнь эта происходила от каких-то происков злого духа. Бедная женщина долго мучилась и долго лечилась, но

«азиятик» не проходил. Тогда она дала обет балыкинской Божией Матери (в Орле), что если только «азиятик» пройдет и после исцеления родится дитя мужеского пола, то «вдаст его в услужение святому мужу в меру возраста Христова», то есть до тридцати трех лет.

После такого обета больная, заступлением балыкинской Божией Матери, выздоровела и имела вторую радость — родила Гиезия, который с восьми лет и начал исполнять материн обет, проходя «отроческое послушание». А до тридцати трех лет ему еще было далеко.

Старец на долю отрока Гиезия выпал, может быть, и весьма святой и благочестивый, но очень суровый и, по словам Гиезия, «столько об него мокрых веревок обначалил, что можно бы по ним уже десяти человекам до неба взойти»!

Но учение правилам благочестия Гиезию давалось плохо и не памятливо. Несмотря на свое рождение по священному обету, он, по собственному сознанию, был «от природы блудлив». То он сны нехорошие видел, то кошкам хвосты щемил, то мирщил с никонианами или «со иноверными спорился». А бес, всегда неравнодушный ко спасению людей, стремительно восходящих на небо, беспрестанно подставлял Гиезию искушения и

тем опять подводил его под мокрую веревку.

На шияновском дворе, который был удален от всякого шума, Гиезий прежде всего впал в распри с теми поморами, окно которых выходило на их совместную навозную кучу, разделявшую «их согласия».

Как поморы, бывало, начнут петь и молиться, Гиезий залезает на рябину и дразнит их оттуда, крича:

— Тропари́-мытари́.

А те не выдержат и отвечают:

— Немоляки-раскоряки.

Так обе веры были взаимно порицаемы, а последствием этого выходили стычки и «камнеметание», заканчивавшиеся иногда разбитием окон с обеих сторон. В заключение же всей этой духовной распри Гиезий, как непосредственный виновник столкновений, был «начален» веревкою и иногда ходил дня по три согнувшись.

Затем, разумеется, и Бог и старец его прощали, но он скоро впадал еще в большие искушения. Одно из таковых ему едва не стоило потери рассудка и даже самой жизни.

Глава двадцать третья

При полном типическом отсутствии идей у Гиезия была пытливость, и притом самая странная. Он любил задавать такие неожиданные вопросы, которые в общем напоминали вопросы детей.

Прибежит, бывало, под окно и спрашивает:

— Отчего у льва грива растет?

Ему отвечают:

— Пошел ты прочь, — почему я знаю, отчего у льва грива растет?

— А как же, — говорит, — в чем составляется наука светская?

Его прогонят, а он при случае опять пристает с чем-нибудь подобным, и это без всякой задней мысли или иронии, — а так, какой-то рефлекс его толкнет, он и спрашивает:

— Отчего рябина супротив крыжовника горче?

Но больше всего его занимали вещи таинственные, для которых он искал разъяснения в природе. Например, ему хотелось знать: «какое бывает сердце у грешника», и вот это-то любопытство его чуть не погубило.

Так как в доме жило несколько медицинских студентов, между которыми бывали ребята весе-

лые и шаловливые, то один из них пообещал раз Гиезию «показать сердце грешника».

Для этого требовалось прийти в анатомический театр, который тогда был во временном помещении, на нынешней Владимирской улице, в доме Беретти.

Гиезий долго не решался на такой рискованный шаг, но страстное желание посмотреть сердце грешника его преодолело, он пришел раз к студентам и говорит:

— Есть теперь у вас мертвый грешник?

— Есть, — говорят, — да еще самый залихватский.

— А что он сделал?

— Отца продал, мать заложил и в том руку приложил, а потом галку съел и зарезался.

Гиезий заинтересовался.

— Меня завтра дедушка к Батухину в лавку за оливой к лампадам пошлет, а я к вам в анатомию прибегу, покажите мне сердце грешниче.

— Приходи, — отвечают, — покажем.

Он сдержал свое слово и явился бледный и смущенный, весь дрожа в страхе несказанном.

Ему дали выпить мензулку препаровочного спирта для храбрости, под видом «осмелительных капель», сказав притом, что без этого нельзя

увидать сердце.

Он выпил и ошалел, сердце он нашел совсем неудовлетворительным и вовсе не похожим на то, как его себе представлял, судя по известному лубочному листу: «сердце грешника — жилище сатаны». Чтобы увидеть сатану в сердце, его уговорили выпить еще вторую мензулку, и он выпил и потом что-то ел. А когда съел, то студенты ему сказали:

— Знаешь ли, что ты съел?

Он отвечал:

— Не знаю.

— А это ты, братец, съел котлету из человеческого мяса.

Гиезий побледнел и зашатался: с ним совершенно неожиданно сделался настоящий обморок.

Его насилу привели в себя и ободрили, уверяя, что котлета сжарена из мяса человека зарезавшегося, но от этого с Гиезием чуть не сделался второй обморок, и начались рвоты, так что его насилу привели в порядок и на этот раз уже стали разуверять, что это было сказано в шутку и что он ел мясо говяжье; но никакие слова на него уже не действовали. Он бегом побежал на Печерск к своему старцу и сам просил «сильно его поначалить», как следует от страшного прегрешения.

Старец исполнил просьбу отрока.

И дорого это обошлось здоровью бедного парня: дней десять после этого происшествия мы его вовсе не видали, а потом, когда он показался с ведром за плечами, то имел вид человека, перенесшего страшные муки. Он был худ, бледен и сам на себя не похож, а вдобавок долго ни за что ни с кем не хотел говорить и не отвечал ни на один вопрос.

После, по особому к одному из нас доверию, он открыл, что дедушка его «вдвойне началил», то есть призвал к сему деланию еще другого, случившегося тут благоверного христианина, и оба имели в руках концы веревки, «свитые во двое», и держали их «оборучь». И началили Гиезия в угле в сенях, уложив «мордою в войлок, даже до той совершенной степени, что у него от визгу рот трубкой закостенел и он всей памяти лишился».

Но на дедушку отрок все-таки нимало не роптал, ибо сознавал, что «бит был во славу Божию», и надеялся через это более «с мирскими не суетить и исправиться».

Глава двадцать четвертая

Кажется, это и в самом деле произвело в нем такой сильный перелом, к какому только была способна его живая и увлекающая натура. Он реже показывался и вообще уже не заводил ни разговоров с нами, ни пререканий с благоневерными поморами, которые «на тропаре повисли».

К тому же обстоятельства подменились и поразмели нашу компанию в разные стороны, и старец с отроком на время вышли из вида.

Между тем мост был окончен, и к открытию его в Киев ожидали государя Николая Павловича. Наконец и государь прибыл, и на другой день было назначено открытие моста.

Теперь ничего так не торжествуют, как тогда торжествовали. Вечер накануне был оживленный и веселый: все ходили, гуляли, толковали, но были люди, которые проводили эти часы и иначе.

На темном задворке шияновских закуток и поморы и филипоны молились, одни с тропарем, другие без тропаря. Те и другие ждали необычайной для себя радости, которая их благочестию была «возвещена во псалтыре».

Около полуночи мне довелось проводить одну девицу, которая жила далеко за шияновским домом, а на возвратном пути у калитки я увидел темную фигуру, в которой узнал антропофага Гиезия.

— Что это, — говорю, — вы в такую позднюю пору на улице?

— Так, — отвечает, — все равно нонче надо не спать.

— Отчего надо не спать?

Гиезий промолчал.

— А как это вас дедушка так поздно отпустил на улицу?

— Дедушка сам выслал. Мы ведь до самого сего часа молитвовали, — почитай сию минуту только зааминили. Дедушка говорит: «Повыдь посмотри, что деется».

— Чего же смотреть?

— Како, — говорит, — «суетят никонианы и чего для себя ожидают».

— Да что такое, — спрашиваю, — случилось, и чего особенного ожидаете?

Гиезий опять замялся, а я снова повторил мой вопрос.

— Дедушка, — говорит, — много ждут. Им, дедушке, ведь все из псалтыри открыто.

— Что ему открыто?

— С завтрашнего числа одна вера будет.

— Ну-у!

— Увидите сами, — до завтра это в тайне, а завтра всем царь объявит. И упротивные (то есть поморы) тоже ждут.

— Тоже объединения веры?

— Да-с; должно быть, того же самого. У нас с ними нынче, когда наши на седальнях на дворик вышли, меж окно опять легкая война произошла.

— Из-за чего?

— Опять о тропаре заспорили. Наши им правильно говорили: «подождать бы вам тропарь-то голосить в особину; завтра разом все вообче запоем; столпом воздымем до самого до неба». А те несогласны и отвечают: «мы давно на тропаре основались и с своего не снидем». Слово по слову, и в окно плеваться стали.

Я полюбопытствовал, как именно это было.

— Очень просто, — говорит Гиезий, — наши им в окно кукиши казать стали, а те оттуда плюнули, и наши не уступили, — им то самое, наоборот. Хотели войну сделать, да полковник увидел и закричал: «Цыть! всех изрублю». Перестали плеваться и опять запели, и всю службу до конца

доправили и разошлись. А теперь дедушка один остался, и страсть как вне себя ходит. Он ведь завтра выход сделает.

— Неужели, — говорю, — дед наружу вылезет?

— Как же-с — дедушка завтра на улицу пойдет, чтоб на государя смотреть. Скоро сорок лет, говорят, будет, как он по улицам не ходил, а завтра пойдет. Ему уж наши и шляпу принесли, он в шляпе и с костылем идти будет. Я его поведу.

— Вот как! — воскликнул я и простился с Гиезием, совсем не поняв тех многозначительнейших намеков, которые заключались в его малосвязном, но таинственном рассказе.

Глава двадцать пятая

День открытия «нового моста», который нынче в Киеве называют уже «старым», был ясный, погожий и превосходный по впечатлениям.

Все мы тогда чувствовали себя необыкновенно веселыми и счастливыми, бог весть отчего и почему. Никому и в голову не приходило сомневаться в силе и могуществе родины, исторический горизонт которой казался чист и ясен, как покрывавшее нас безоблачное небо с ярко горящим солнцем. Все как-то смахивали тогда на воробьев последнего тургеневского рассказа: прыгали, чиликали наскакивали, и никому в голову не приходило посмотреть, не реет ли где поверху ястреб, а только бойчились и чирикали:

— Мы еще повоюем, черт возьми!

Воевать тогда многим ужасно хотелось. Начитанные люди с патриотическою гордостью повторяли фразу что «Россия — *государство военное*», и военные люди были в большой моде и пользовались этим не всегда великодушно. Но главное — тогда мы были очень молоды, и каждый из нас провожал кого-нибудь из существ, заставлявших скорее биться его сердце. Волокит-

ство и ухаживанья тогда входили в «росписание часов дня» благопристойного россиянина, чему и может служить наилучшим выражением «дневник Виктора Аскоченского», напечатанный в 1882 году в «Историческом вестнике». И сам автор этого «дневника», тогда еще молодцеватый и задорный, был среди нас и даже, может быть, служил для многих образцом в тонкой науке волокитства, которую он практиковал, впрочем, преимущественно «по купечеству». У женщин настоящего светского воспитания он никакого успеха не имел и даже не получал к ним доступа. Аскоченский одевался щеголем, но без вкуса, и не имел ни мягкости, ни воспитанности: он был дерзок и груб в разговоре, очень неприятен в манерах.

По словам одного из его киевских современников, впоследствии профессора Казанского университета, А. О. Яновича, он всегда напоминал «переодевшегося архиерея». В сияющий день открытия моста Аскоченский ходил в панталонах рококо и в светлой шляпе на своей крутой голове, а на каждой из его двух рук висело по одной подольской барышне. Он вел девиц и метал встречным знакомым свои тупые семинарские остроты. В этот же день он, останавливаясь над

кручею, декламировал:

…Вот он Днепр —

Тот самый Днепр, где вся Русь крестилась

И, по милости судеб, где она омылась.

За этими стихами следовало его командирское слово:

На молитву же, друзья:

Киев перед вами!

После все это вошло в какое-то большое его призывное стихотворение, по обыкновению, с тяжелою версификациею и с массою наглагольных рифм. Его муза, под пару ему самому, была своенравна и очень неуклюжа.

О нем хочется сказать еще два слова: *«дневник»* этого довольно любопытного человека напечатан, но, по-моему, он не только не выяснил, но даже точно закутал эту личность. По-моему, дневник этот, который я прочел весь в подлиннике, имеет характер сочиненности. Там даже есть *пятна слез,* оросившие страницы, где говорится о подольских купеческих барышнях. Или есть такие заметки: «я пьян и не могу держать пера в руках», а между тем это написано совершенно

трезвою и твердою рукою…

Вообще надо жалеть, что никто из знавших Аскоченского киевлян не напишет хорошей беспристрастной заметки о треволненной жизни и трудах этого человека с замечательными способностями, из которых он сделал едва ли не самое худшее употребление, какое только мог бы ему выбрать его злейший враг. Праху его мир и покой, но его жизненные невзгоды и карьерная игра характерны и поучительны. Кроме Виктора Ипатьича, тогда в Киеве водились еще и другие поэты, в плоской части доживал свой маститый век Подолинский, а по городу ходили одна молодая девица и один молодой кавалер. Девица, подражая польской импровизаторше Деотыме, написала много маленьких и очень плохих стихотворений, которые были ею изданы в одной книжечке под заглавием: «Чувства патриотки». Склад издания находился в «аптеке для души», то есть в подольской библиотеке Павла Петровича Должикова. Стихотворения совсем не шли, и Должиков иногда очень грубо издевался над этою книгою, предлагая всем «вместо хлеба и водки — чувства патриотки». В день открытия моста стихотворения эти раздавались безденежно. На чей счет было такое угощение — не знаю.

Подолинский, кажется, еще жил, но не написал ничего, да про него тогда и позабыли, а Альфред фон Юнг что-то пустил с своего Олимпа, но что именно такое — не помню. Невозможно тоже не вспомнить об этом добрейшем парне, совершенно безграмотном и лишенном малейшей тени дарования, но имевшем неодолимую и весьма разорительную страсть к литературе. И он, мне кажется, достоин благодарного воспоминания от киевлян, если не как поэт, то как самоотверженнейший пионер — периодического издательства в Киеве. До Юнга в Киеве не было газеты, и предпринять ее тогда значило наверное разориться. Юнга это не остановило: он завел газету и вместо благодарности встречал отовсюду страшные насмешки. По правде сказать, «Телеграф» юнговского издания представлял собою немало смешного, но все-таки он есть *дедушка* киевских газет. Денег у Юнга на издание долго не было, и, чтобы начать газету, он прежде пошел (во время Крымской войны) «командовать волами», то есть погонщиком. Тут он сделал какие-то сбережения и потом все это самоотверженно поверг и сожег на алтаре литературы. Это был настоящий литературный маньяк, которого не могло остановить ничто, он все издавал, пока совсем не на что стало

издавать. Литературная неспособность его была образцовая, но, кроме того, его и преследовала какая-то злая судьба. Так, например, с «Телеграфом» на первых порах случались такие анекдоты, которым, пожалуй, трудно и поверить: например, газету эту цензор Лазов считал полезным запретить «за невозможные опечатки». Поправки же Юнгу иногда стоили дороже самых ошибок: раз, например, у него появилась поправка, в которой значилось дословно следующее: «во вчерашнем №, на столбце таком-то, у нас напечатано: *пуговица*, читай: *богородица».* Юнг был в ужасе больше от того, что цензор ему выговаривал: «зачем-де поправлялся!»

— Как же не поправиться? — вопрошал Юнг, и в самом деле надо было поправиться.

Но едва это сошло с рук, как Юнг опять ходил по городу в еще большем горе: он останавливал знакомых и, вынимая из жилетного кармана маленькую бумажку, говорил:

— Посмотрите, пожалуйста, — хорош цензор! Что он со мною делает! — он мне не разрешает поправить вчерашнюю ошибку.

Поправка гласила следующее: «Вчера у нас напечатано: киевляне преимущественно все *онанисты*, — читай *оптимисты».*

— Каково положение! — восклицал Юнг.

Через некоторое время Алексей Алексеевич Лазов, однако, кажется разрешил эту, в самом деле необходимую поправку. Но был и такой случай цензорского произвола, когда поправка не была дозволена. Случилось раз, что в статье было сказано: «не удивительно, что при таком воспитании вырастают *недоблуды».* Лазов удивился, что это за слово? Ему объяснили, что хотели сказать «лизоблюды»; но когда вечером принесли сводку номера, то там стояло: «по ошибке напечатано: *недоблуды,* — должно читать: *переблуды».* Цензор пришел в отчаяние и совсем вычеркнул поправку, опасаясь, чтобы не напечатали чего еще худшего.

Пора, однако, возвратиться от литераторов к старцу Малахии, который украсил этот торжественный день своим появлением в поднесенной ему необыкновенной шляпе.

Глава двадцать шестая

Густые толпы людей покрывали все огромное пространство городского берега, откуда был виден мост, соединивший Киев с черниговскою стороною Днепра. Только более страстные до зрелищ или особенно патронируемые кем-нибудь из властных нашли возможность протесниться «за войска», расположенные внизу у въезда на мост и, наконец, шпалерами вдоль самого моста. Но таких счастливцев было немного, сравнительно с огромными массами, покрывшими надбережные холмы, начиная от Выдубицкого монастыря и Аскольдовой могилы до террас, прилегающих к монастырю Михайловскому. Кажется, без ошибки можно сказать, что в этот день вышло из домов все киевское население, чем тогда и объясняли множество благоуспешно сделанных в этот день краж. И, несмотря на всю длину этой страшно растянутой береговой линии, трудно было найти удобное место. Были люди, которые пришли сюда спозаранка с провизией в карманах и крепко заняли все наилучшие позиции. Оттого зрителям, которые пришли позже, нужно было переменять множество мест, пока удавалось стать так, что

была видна «церемония».

Были люди, которые взлезли на деревья, были и такие смельчаки, которые прилепились к песчаным выступцам обрывов и иногда скатывались вниз вместе с своим утлым подножьем. Случайности в подобном роде вызывали веселый хохот и шутливые замечания. Было довольно неудовольствий по поводу обидного обращения господ военных с цивическим элементом, но все это до судов не доходило, военные люди тогда свободно угнетали «аршинников, хамов и штафирок». Духовенство тоже претерпевало от этого зауряд с мирянами и тоже не жаловалось. Это было в порядке вещей. Военные, повторяю, чувствовали себя тогда в большом авантаже и, по современному выражению, «сильно форсили». Они имели странный успех в киевском обществе и часто позволяли себе много совершенно неприличного. Особенно одно время (именно то, которого я касаюсь) среди офицеров ожесточенно свирепствовало поголовное притворство в остроумии. Они осчастливили своим знакомством и купеческие дома и здесь вели себя так развязно, что перед ними спасовал даже сам Аскоченский. Из военных шуток при открытии моста я помню две: у самой ограды бывшего здания минеральных

вод появился какой-то немец верхом на рыжей лошади, которая беспрестанно махала хвостом. Его просили отъехать, но он не соглашался и отвечал: «не понимаю». Тогда какой-то рослый офицер сдернул его за ногу на землю, а лошадь его убежала. Немец был в отчаянии и побежал за конем, а публика смеялась и кричала вслед:

— Что, брат, понял, как по-военному!

Офицер прослушал это несколько раз и потом крикнул:

— Перестать, дураки!

Они и перестали.

Должно быть, не любил лести.

Это, впрочем, была более отвага, чем остроумие; настоящее же остроумие случилось на месте более скрытом и тихом, именно за оградою монастыря Малого Николая.

На неширокой, но сорной и сильно вытоптанной площадке здесь местилось всякое печерское разночинство и несколько человек монашествующей братии.

Были маститые иноки с внушительными сединами и легкомысленные слимаки с их девственными гривами вразмет на какую угодно сторону.

Один из иноков, по-видимому из почетных, си-

дел в кресле, обитом просаленною черною кожею и похожем по фасону своему не на обыкновенное кресло, а на госпитальное судно.

К этому иноку подходили простолюдины: он всех их благословлял и каждого спрашивал буквально одно и то же:

— Чьи вы и из какой губернии?

Получив ответ, инок поднимал руку и говорил: «Богу в прием» а потом, как бы чувствуя некую силу, из себя исшедшую, зевал, жмурил глаза и преклонял главу. Заметно было, что общее оживление его как будто совсем не захватывало, и ему, может быть, лучше было бы идти спать.

На него долго любовалися и пересмеивались два молодых офицера, а потом они оба вдруг снялись с места, подошли к иноку и довольно низко ему поклонились.

Он поднял голову и сейчас же спросил их:

— Чьи вы и какой губернии?

— Из Чревоматернего, — отвечали офицеры.

— Богу в прием, — произнес инок и, преподав благословение, снова зажмурился. Но офицеры его не хотели так скоро оставить.

— Позвольте, батюшка, побеспокоить вас одним вопросом, — заговорили они.

— А что такое? какой будет ваш вопрос?

— Нам очень хотелось бы отыскать здесь одного нашего земляка иеромонаха.

— А какой он такой и как его звать?

— Отец Строфокамил.

— Строфокамил? не знаю. У нас, кажется, такого нет. А впрочем, спросите братию.

Несколько человек подвинулись к офицерам, которые, не теряя ни малейшей тени серьезности, повторили свой вопрос братии, но никто из иноков тоже не знал «отца Строфокамила». Один только сообразил, что он, верно, грек, и посоветовал разыскивать его в греческом монастыре на Подоле.

Кадетские корпуса тогда в изобилии пекли и выпускали в свет таких и сим подобных остроумцев, из которых потом, однако, выходили «севастопольские герои» и не менее знаменитые и воспрославленные «крымские воры» и «полковые морельщики».

До чего заносчиво тогда, перед Крымскою войною, было офицерство и какие они себе позволяли иногда выходки, достойно вспомнить. Вскоре этому, вероятно, уже не будут верить.

Раз приехал, например, в Киев офицер Р. (впоследствии весьма известный человек) и вдруг сделал себе блестящую репутацию тем, что «умел

говорить дерзости». Это многих очень интересовало, и офицера нарасхват зазывали на все балики и вечеринки. Он ошалел от успехов и дошел до наглости невероятной. Один раз в доме некоего г. Г-ва он самым бесцеремонным образом обругал целое сборище. Г. собрал к себе на вечеринку друзей и пригласил Ра-цкого. Тот осчастливил, приехал, но поздно и, не входя в гостиную, остановился в дверях, оглянул всех в лорнет, произнес: «какая, однако, сволочь!» и уехал… никем не побитый! Последним финалом его пошлых наглостей было то, что однажды в Кинь-Грусти, стоя в паре в горелках с известною в свое время г-жою П-саревою, он не тронулся с места, когда его дама побежала; ту это смутило, и она спросила его: «Почему же вы не бежите?» Ра-цкий отвечал: «Потому, что я боюсь упасть, как вы». Тогда его выпроводили, но только по особому вниманию Бибикова, который был особенно предупредителен к этой даме. Другой бедовый воитель был артиллерист Кле — аль. Этот больше всего поражал тем, что весьма простодушно являлся в «лучшие дома» на балы совершенно пьяный, хотя, впрочем, он и трезвый стоил пьяного. До чего он мог довести свою бесцеремонность, свидетельствует следующий случай: раз,

танцуя в доме Я. И. Пе-на, Кле-аль полетел вместе с своею дамою под стол. Его оттуда достали и начали оправлять. Хозяин был смущен и заметил офицеру, что он уже слишком весел, но тот не сконфузился.

— Да, — отвечал Кле-аль, — я весел. Это моя сфера. Впрочем, здесь так и следует, — и сию же минуту, не ожидая возражения, он добавил: — Скажите, пожалуйста, мне говорили, будто тут есть какой-то господин Бе-ти — все говорят, что он, будто, ужасный дурак, но отлично, каналья, кормит. Вот я очень хотел бы сделать ему честь у него поужинать.

Хозяин смешался, потому что Бе-ти стоял тут же возле, но сам Бе-ти сейчас же пригласил этого шалуна на свои вечера, и это служило к их оживлению. — Третий припоминается мне офицер расформированного нынче жандармского полка, К — ий, которого одна, очень юная и милая, подольская барышня имела неосторожность полюбить, а полюбя, поцеловала и при каком-то случае подарила ему свой белокурый локон. Офицер сохранил эту галантерейщину и не отказывался от поцелуев, но с предложением женитьбы медлил. Родители же девушки находили это несоответственным, и девушка была

помолвлена за другого. Ни барышня, ни жених ни в чем не были виноваты, но г. К-ий пришел к ним в дом на именинное собрание и с грубым ругательством бросил *невесте в лицо* ее локон, а жениха ударил. Многим и этот наделавший шуму поступок казался своего рода развеселым, но довольно позволительным фарсом, и когда покойный чиновник генерал-губернатора Друкарт, производя об этом следствие, не поблажал К-му, то Друкарта осуждали за «грубость» к интересному герою.

Впрочем, подобное ожесточенное свирепство милитеров тогда было повсеместно в России, а не в одном Киеве. В Орле бывший елисаветградский гусарский полк развешивал на окнах вместо штор похабные картины; в Пензе, в городском сквере, взрослым барышням завязывали над головами низы платьев, а в самом Петербурге рвали снизу до верха шинели несчастных «штафирок». Успокоила этих сорванцов одна изнанка Крымской войны. Но оставим их будущему историку культуры русского общества и поспешим к тем, непосредственность которых гораздо интереснее.

В ту же минуту, как из глаз моих скрылись офицеры, расспрашивавшие монахов об отце

Строфокамиле, я заметил невдалеке одного моего товарища, который так же, как я, знал Берлинского, Малахию и Гиезия.

Приятель меня спрашивает:

— Видел ли ты морское чучело?

— Какое? — говорю.

— А старца Малахая. (Он имел привычку звать его Малахаем.)

— А где он?

— Да вот сейчас, — говорит, — недалеко здесь, налево, за инженерским домом на кирпичах стоит. Иди, смотри его — он восхитителен!

— Неужели, — говорю, — в самом деле хорош?

— Описать нельзя: и сам хорош, и притом обставлен удивительно! Вокруг него все столпы древнего благочестия «вообче» и наш губошлепый Гиезька, весь, подлец, деревянным маслом промаслен… А на самого Малахая, увидишь, какую шляпу наложили.

— А что в ней такого замечательного?

— Антик — другой такой нет. Говорят, из Москвы, из Грановитой палаты выписали на подержание — еще сам царь Горох носил.

Я не заставлял себя более убеждать и поспешил разыскивать старца.

Глава двадцать седьмая

Надо вспомнить, что между монастырем Малого Николая и крепостною башнею, под которой ныне проходят Никольские ворота, был только один старый, но преудобный дом с двором, окруженным тополями. В этом доме с некоторых пор жили кто-то из начальствующих инженеров. За это его, кажется, и не разломали. Стоило обойти усадьбу этого очень просторно расположившегося дома, и сейчас же надо было упереться в отгороженный временным заборчиком задворочек, который приютился между башнею и садом инженерного дома. На этом задворочке были свалены разные строительные остатки — доски, бревна, несколько кулей с известкой и несколько кладок белого киевского кирпича. Тут же стояла и маленькая, тоже временная, хатка, в которой жил сторож. У ворот этого заграждения была и надпись, объявлявшая, что «посторонним лицам сюда входить строго воспрещается». В день открытия моста запрещение слабо действовало и дало сторожу возможность открыть сюда вход за деньги. Сторож, рыжий унтер с серьгою в ухе и вишневым пятном на щеке, стоял у этой двери и

сам приглашал благонадежных лиц из публики вступить в запрещенное место. По его словам, оттуда было «все видно», а плату за вход он брал умеренную, по «злотувке», то есть по пятнадцати копеек с персоны.

Взнеся входную цену и переступив за дощатую фортку, я увидал перед собою такой «пейзаж природы», который нельзя было принять иначе, как за символическое видение.

Мусор всех сортов и названий, обломки всего, что может значиться в смете материалов, нужных для возведения здания с подземного бута до кровли: доски, бревна, известковые носилки и тачки, согнутые и проржавленные листы старого кровельного железа, целый ворох обломков водосточных труб, а посреди всего этого хлама, над самым берегом, шесть или семь штабелей запасного кирпича. Сложены они были столбиками неравной высоты, одни — пониже, другие немного повыше, и, наконец, на самом высоком месте зрелося человечище прекрупное, вельми древнее и дебелое. Это стоял Малахия. Одеян он был благочестивым предковским обычаем, в синей широкой суконной чуйке, сшитой совсем как старинный охабень и отороченной по рукавам, по вороту и по правой поле каким-то дрянным

подлезлым мехом. Одежде отвечала и обувь: на ногах у старца были сапоги рыжие с мягкою козловою холявою, а в руках долгий крашеный костыль; но что у него было на голове посажено, тому действительно и описания не сделаешь. Это была шляпа, но кто ее делал и откуда она могла быть в наш век добыта, того никакой многобывалый человек определить бы не мог. Историческая полнота сведений требует, однако, сказать, что штука эта была добыта почитателями старца Малахии в Киеве, а до того содержалась в тайниках магазина Козловского, где и обретена была случайно приказчиком его Скрипченком при перевозе редкостей моды с Печерска на Крещатик.

Шляпа представляла собою превысокий плюшевый цилиндр, с самым смелым перехватом на середине и с широкими, совершенно ровными полями, без малейшего загиба ни на боках, ни сзади, ни спереди. Сидела она на голове словно рожон, точно как будто она не хотела иметь ни с чем ничего общего.

Величественная фигура Малафея Пимыча утвердилась здесь, вероятно, раньше всех, потому что позиция его была всех выгоднее: занимая самую высокую кладку кирпича, старец мог видеть дальше всех, и сам был всем виден.

Рядом с Пимычем, на кладке, которая была немножко пониже, помещался Гиезий. Он был в бутылочном азямчике с тремя христианскими сборами на кострецах и в суконном шлычке без козырька. Он беспрестанно переменял ноги, и в его покосившейся на одно плечо фигуре чуялась несносная скука, лень и томительное желание шевельнуть затекшими ногами и брызнуть в ход.

Вокруг них было еще немало людей, пропущенных крепостным заказником, но эти, по своей бесцветности, не останавливали на себе особенного внимания.

Глава двадцать восьмая

Часто вращавшийся по сторонам Гиезий заметил мое желание поближе полюбоваться его дедушкой и показал глазами, что может потесниться и дать мне место возле себя.

У штабеля стоял опрокинутый известковый ящик, по которому я мог подняться на такую высоту, что Гиезий подал мне свою руку и поставил меня с собою рядом.

Малафей Пимыч не обратил на наше размещение никакого внимания: он был похож на матерого волка, который на утре вышел походить по насту; серые глаза его горели диким, фанатическим огнем, но сам он не шевелился. Он устремил взоры на мост, который отсюда виден был как на ладони, и не смаргивал оттуда ни на мгновение. Но я забыл и мост, и Днепр, «где *вся Русь* крестилась», и даже всю церемонию, которая должна сейчас начаться: всем моим чувством овладел один Пимыч. Несмотря на свой чудной убор, он был не только поразительно и вдохновительно красив, но, если только простительно немного святотатственное слово, он был в своем роде божествен, и притом характерно божествен.

Это не Юпитер и не Лаокоон, не Улисс и не Вейнемейнен, вообще не герой какой бы то ни было саги, а это стоял олицетворенный *символ древлего благочестия.*

Если я должен его с кем-нибудь сравнить, что всегда имеет своего рода удобство для читателя, то я предпочел бы всему другому указать на известную картину, изображающую урок стрельбы из орудия, даваемый Петру Лефортом. Отрок Петр, горя восторгом, наводит пушечный прицел… Вся его огневая фигура выражает страстное, уносящее стремление. Лефорт в своем огромном парике тихо любуется царственным учеником. Несколько молодых русских лиц смотрят с сочувствием, но вместе и с недоумением. На них, однако, видно, что они желают царю «попасть в цель». Но тут есть фигура, которая в своем роде не менее образна, типична и характерна. Это седой старик в старорусском охабне с высоким воротом и в высокой собольей шапке. Он один из всех не на ногах, а *сидит* — и сидит крепко; в правой руке он держит костыль, а левою оперся в ногу и смотрит на упражнения царя вкось, через свой локоть. В его глазах нет ненависти к Петру, но чем удачнее делает юноша то, за что взялся, тем решительнее символический старец не встанет

с места. Зато, если Петр не попадет и отвернется от Лефорта, тогда… старичок встанет, скажет: «плюнь на них, батюшка: они все дураки», и, опираясь на свой старый костыль, уведет его, «своего прирожонного», *домой* — мыться в бане и молиться московским угодникам, «одолевшим и новгородских и владимирских».

Этот старик, по мысли художника, представляет собою на картине *старую Русь*, и Малафей Пимыч теперь на живой картине киевского торжества изображал то же самое. Момент, когда перед нами является Пимыч, в его сознании имел то же историческое значение. Старик, бог весть почему, ждал в этот день какого-то великого события, которое сделает поворот во всем.

Такие торжественные настроения без удобопонятных причин нередко являются у аскетов, подобных Пимычу, когда они, сидя в спертой задухе своих промозглых закут, начинают считать себя центром внимания творца вселенной.

Глава двадцать девятая

Могучая мысль, вызвавшая Малахию, побудила его явиться суетному миру во всеоружии всей его изуверной святости и глупости. Сообразно обстоятельствам он так приубрался, что от него даже на всем просторе открытого нагорного воздуха струился запах ладана и кипариса, а когда ветерок раскрывал его законный охабень с звериной опушью, то внизу виден был новый мухояровый «рабский азямчик» и во всю грудь через шею висевшая нить крупных деревянных шаров. Связка, по обыкновению, кончалась у пупа большим восьмиконечным крестом из красноватого рога.

Стоял он, как сказано, точно изваяние — совершенно неподвижно, и так же неподвижен был его взгляд, устремленный на мост, только желто-белые усы его изредка шевелились; очевидно, от истомы и жажды он овлажал свои засохшие уста.

— С шестого часа тут стоим, — шепнул мне Гиезий.

— Зачем так рано?

— Дедушка еще раньше хотел, никак стерпети не могли до утра. Все говорил: опоздаем, про-

пустим — царь раньше выедет на мост, потому этакое дело надо на тщо сделать.

— Да какое такое дело? О чем вы это толкуете?

Гиезий промолчал и покосил в сторону дедушки глазами: дескать, нельзя говорить.

Вместо ответа он, вздохнув, молвил:

— Булычку бы надо сбегать купить.

— За чем же дело стало? сбегайте.

— Рассердится. Три дня уже так говейно живем. Сам-то даже и капли все дни не принимал. Тоже ведь и государю это нелегко будет. Зато как ноне при всех едиными устнами тропарь за царя запоем, тогда и есть будем.

— Отчего же ныне едиными «устнами» запоете?

Гиезий скосил глаза на старца и, закрыв ладонью рот, стал шептать мне на ухо:

— Государь через мост пеню пойдет…

— Ну!

— Только ведь до середины реки идти будет прямо.

— Ну и что же такое? Что же дальше?

— А тут, где крещебная струя от Владимира князя пошла, он тут станет.

— Так что же из этого?

— Тут он свое исповедание объявит.

— Какое исповедание? Разве неизвестно его исповедание?

— Да, то известное-то известно, а нам он покажет истинное.

Я и теперь еще ничего въявь не понял, но чувствовал уже, что в них дедушкою внушены какие-то чрезвычайные надежды, которым, очевидно, никак невозможно сбыться. И все это сейчас же или даже сию минуту придет к концу, потому что в это самое мгновение открытие началось.

Глава тридцатая

По мосту между шпалерами пехоты тронулась артиллерия. Пушки, отчищенные с неумолимою тщательностию, которою отличалось тогдашнее время, так ярко блестели на солнце, что надо было зажмуриться; потом двигалось еще что-то (теперь хорошенько не помню), и, наконец, вдруг выдался просторный интервал, и в нем на свободном просвете показалась довольно большая и блестящая группа. Здесь всё были лица, в изобилии украшенные крестами и лентами, и впереди всех их шел сам император Николай. По его специально военной походке его можно было узнать очень издали: голова прямо, грудь вперед, шаг маршевой, крупный и с наддачею, левая рука пригнута и держит пальцем за пуговицей мундира, а правая или указывает что-нибудь повелительным жестом, или тихо, мерным движением обозначает такт, соответственно шагу ноги.

И теперь государь шел этою же самою своею отчетистою военною походкою, мерно, но так скоро подаваясь вперед, что многие из следовавших за ним в свите едва поспевали за ним впритруску.

Когда старенький генерал с оперением на голове бежит и оперение это прыгает, выходит забавно: точно как будто его кто встряхивает и из него что-то сыпется.

Шествие направлялось от городского гористого берега киевского к пологому черниговскому, где тогда тотчас же у окончания моста были «виньолевские постройки»: дома, службы и прочее. Гораздо далее была слободка, а потом известный «броварской лес», который тогда еще не был вырублен и разворован, а в нем еще охотились на кабанов и на коз.

В свите государя издали можно было узнать только старика Виньоля и одного его, необыкновенно красивого, сына, и то потому, что оба они были в своих ярких английских мундирах.

Разумеется, взоры всех устремились на эту группу: все следили за государем, как он перейдет мост и куда потом направится. Думали: «не зайдет ли к англичанам *спасибо* сказать», но вышло не так, как думали и гадали все, а так, как открыто было благочестивому старцу Малахии.

Да, как раз на самой середине моста государь вдруг остановился, и это моментально отозвалось в нашем пункте разнообразными, но сильными отражениями: во-первых, Гиезий, совсем поза-

быв себя, громко воскликнул: «Сбывается!», а во-вторых, всех нас всколебало чем-то вроде землетрясения; так сильно встряхнуло кирпичи, на которых мы стояли, что мы поневоле схватились друг за друга. Пожелав найти этому объяснение, я оглянулся и увидал, что это пал на колени старец Малафей Пимыч…

С этой поры я уже не знал, куда глядеть, где ловить более замечательное: там ли, на обширном мосту, или тут у нас, на сорном задворке. Взор и внимание поневоле двоились и рвались то туда, то сюда.

Между тем государь, остановясь «против крещебной струи», которую старец проводил по самой середине Днейра, повернулся на минуту лицом к городу, а потом взял правое плечо вперед и пошел с средины моста к перилам верхней стороны. Тут у нас опять произошло свое действо; Малахия крикнул:

— Гляди!

А Гиезий подхватил:

— Видим, дедушка, видим!

Государь пошел с середины влево, то есть к той стороне, откуда идет Днепр и где волны его встречают упор ледорезов, то есть со стороны Подола. Вероятно, он захотел здесь взглянуть на то, как

выведены эти ледорезы и в каком отношении находятся они к главному течению воды.

Государя в этом отклонении от прямого хода к перилам моста сопровождал Виньоль и еще кто-то, один или два человека из свиты. Теперь я этого в точности вспомнить не могу и о сю пору изумляюсь, как я еще мог тогда наблюдать, что происходило и тут и там. Впрочем, с того мгновения, как государь остановился на середине моста, «против крещебной струи», — там я видел очень мало. Помню только один момент, как публика, стоявшая за войсками у перил, увидя подходившего государя, смешалась и жалась вместо того, чтобы расступиться и открыть вид на воду. Государь подошел и сам собственною рукою раздвинул двух человек, как бы приклеившихся к перилам.

Эти два человека оба были мои знакомые, очень скромные дворяне, но с этого события они вдруг получили всеобщий интерес, так как по городу пролетела весть, что государь их не только тронул рукою, но и что-то сказал им. Об этом будет ниже. С того мгновения, как государь отстранил двух оторопевших дворян и стал лицом к открытой реке, внимание мое уже не разрывалось надвое, а все было охвачено Пимычем.

Первое, что отвлекло меня от торжественной сцены на мосту, — было падение вниз какого-то черного предмета. Точно будто черный Фаустов пудель вырвался из-под кирпичей, на которых мы стояли, и быстро запрыгал огромными скачками книзу.

Если это был зверь, то он, очевидно, кого-то преследовал или от кого-то удирал. Разобрать этого я не мог, как черный предмет скатился вниз и совершенно неожиданно нырнул и исчез где-то под берегом. Но отрок Гиезий был глазастее меня и воскликнул:

— Ай, пропала дедушкина шляпа!

Я посмотрел на Пимыча и увидел, что он стоит на коленях и с непокрытою головою. Он буквально был вне себя: «огонь горел в его очах, и шерсть на нем щетиной зрилась». Правая рука его с крепко стиснутым двуперстным крестом была прямо поднята вверх над головою, и он кричал (да, не говорил, а во всю мочь, громко *кричал*):

— Так, батюшка, так! Вот этак вот, родненький, совершай! Сложи, как надо, два пальчика! Дай всей земле одно небесное исповедание.

И в это время, как он кричал, горячие слезы обильными ручьями лились по его покрытым седым мохом щекам и прятались в бороду… Вол-

нение старца было так сильно, что он не выстоял на ногах, голос его оборвался, он зашатался и рухнул на лицо свое и замер… Можно бы подумать, что он даже умер, но тому мешала его правая рука, которую он все-таки выправил, поднял кверху и все махал ею государю двуперстным сложением… Бедняк, очевидно, опасался, чтобы государь не ошибся, как надо показать «небесное исповедание».

Я не могу передать, как это выходило трогательно!.. Во всю мою жизнь после этого я не видал серьезного и сильного духом человека в положении более трагическом, восторженном и в то же время жалком.

Я был до глубины души потрясен душевным напряжением этого алкателя единыя веры и не мог себе представить, как он выйдет из своего затруднения. Одно спасение, думалось: государь от нас так далеко, что нет возможности увидеть, двумя или тремя перстами он перекрестится, и, стало быть, дедушку Пимыча можно будет обмануть, можно будет пустить ему «ложь во спасение». Но я мелко и недостойно понимал о высоком старце: он так окинул прозорливым оком ума своего всю вселенную, что не могло быть никого, кто бы мог обмануть его в деле веры.

И вот наступил, наконец, миг, решительный и жесточайший миг.

Шествие на мосту, вероятно, кончилось, вокруг нас почувствовалось какое-то нервное движение, люди как бы хотели переменять места и, наконец, зашумели: значит, кончено. Стали расходиться.

Гиезий позвал два раза: «Дедушка! дедушка!»

У Пимыча шевельнулась спина, и он стал приподниматься. Гиезий подхватил его под руки.

Глава тридцать первая

Старец поднимался медленно и тяжело, как поднимается осенью коченеющий шмель, с тем чтобы переползти немножко и околеть.

Гиезий изнемогал, вспирая старика вверх за оба локтя.

Я захотел ему помочь, и мы взялись один за одну руку, а другой за другую и поставили старца на колеблющиеся ноги.

Он дрожал и имел вид человека, смертельно раненного в самое сердце. Рот у него был широко открыт, глаза в остолбенении и с тусклым остеклением.

Столь недавний живой фанатический блеск их исчез без следа.

Гиезий если не понял, то почувствовал положение старца и с робким участием сказал:

— Пойдем домой, дедушка!

Малахия не отвечал. Медленно, тяжелым, сердитым взглядом повел он по небу, вздохнул, словно после сна, и остановил взор на Гиезии.

Тот еще с большим участием произнес:

— Довольно, дедушка; нечего ждать, пойдем: государь уже познаменовался.

Но при этом слове старика всего словно прожгло, и он вдруг отвердел и закричал:

— Врешь, анафема! Врешь, не знаменовался государь двумя персты. Вижу я, еще не в постыжении остаются отступники никонианы. И за то, что ты солгал, Господь будет бить тебя по устам.

С этим он замахнулся и наотмашь так сильно ударил Гиезия по лицу, что уста отрока в то же мгновение оросились кровью.

Кто-то вздумал было за него заступиться и заговорил: «как это можно?» — но Гиезий попросил участливого человека их оставить.

— Мы свои, — сказал он, — это мой дедушка, — и начал бережно сводить перестоявшегося старца с кирпича под руки.

Глава тридцать вторая

Малахии было видение, мечта, фантазия, назовите как хотите, что государь станет среди моста «лицом против крещебной струи» и перед всеми людьми перекрестится древлим двуперстием.

А тогда, разумеется, настанет для Малахии и иже с ним торжество, а митрополитам, и епископам, и всему чину церковному со всеми нечестивыми никонианами — посрамление до черноты лиц их. А тех, кои не покорятся, «Господь рукою верных своих будет бить по устам», и все они окровянятся, как Гиезий. «Старая вера побьет новую». Вот чего желал и о чем, может быть, всю жизнь свою молился опасный немоляк за власти.

Но не сбылося по его вере и упованию, и погибли вмиг все его радости. Старец был посрамлен.

Я помню и никогда не забуду, как он шел. Это была грустная картина: тяжело и медленно передвигал он как будто не свои остарелые ноги по мягкой пыли Никольской улицы. Руки его были опущены и растопырены; смотрел он беспомощно и даже повиновался Гиезию, который одною рукою обтирал кровь на своем лице, а другою

подвигал старца ладонью в спину и, плача о нем, умолял:

— Иди же, мой дедушка, Христа ради, иди… Ты без шляпы… на тебя все смеяться будут.

Старец понял это слово и прохрипел:

— Пусть смеются.

Это было последний раз, что я видел Малахию, но зато он удостоил меня вспомнить. На другой день по отъезде государя из Киева старец присылал ко мне своего отрока с просьбою сходить «к боярам» и узнать: «что царь двум господиям на мосту молвил, коих своими руками развел».

— Дедушка, — говорил Гиезий, — сомневаются насчет того: кия словеса рек государь. Нет ли чего от нас утаенного?

Я мог послать старцу ответ самый полный, без всякого утаения. Два господина, остолбеневшие у перил на том месте, где захотел взглянуть на Днепр император Николай Павлович, как я сказал, были мне известны. Это были звенигородские помещики, братья Протопоповы. Они мне даже приходились в отдаленном свойстве по тетке Наталье Ивановне Алферьевой, которая была замужем за Михаилом Протопоповым. А потому мы в тот же день узнали, что такое сказал им государь. Он отстранил их рукою и проговорил

только два слова:

— Пошли прочь!

Впрочем, и в кружке знакомых все интересовались, что было сказано, и вечером в этот день в квартире Протопоповых на Бульваре перебывало множество знакомых, и все приступали к виновнику события с расспросами.

— Правда ли, что с вами государь разговаривал?

— Да-с, разговаривал, — отвечал Протопопов.

— А о чем разговор был?

Протопопов с удивительною терпеливостию и точностию начинал излагать все по порядку: где они стояли, и как государь к ним подошел, «раздвинул» их и сказал: «Пошли прочь».

— Ну и вы отошли?

— Как же — сию же минуту отошли.

Все находили, что братья поступили именно так, как следовало, и с этим, конечно, всякий должен согласиться, но ни к старой, ни к новой вере это нимало не относилось, и чтобы не дать повода к каким-нибудь толкованиям, я просто сказал Гиезию, что государь с «господиями» ничего не говорил.

Гиезий вздохнул и молвил:

— Плохо наше дело.

— Чем и отчего плохо? — полюбопытствовал я.

— Да, видите… дедушке и всем нам уж очень хочется тропарь петь, а невозможно!..

Среди бесчисленных и пошлых клевет, которым я долговременно подвергался в литературе за мою неспособность и нехотение рабствовать презренному и отвратительному деспотизму партий, меня сурово укоряли также за то, что я не разделял неосновательных мнений Афанасья Прокофьевича Щапова, который о ту пору прослыл в Петербурге историком и, вращаясь среди неповинных в знаниях церковной истории литераторов, вещал о *политических* задачах, которые скрытно содержит будто наш русский раскол. Щапов стоял горой за то, что раскол имеет политические задачи, и благоуспешно уверил в этом Герцена, который потом уже не умел разобрать представившихся ему Ив. Ив. Шебаева и бывшего староверского архиерея, умного и очень ловкого человека Пафнутия. Я тогда напечатал письмо о «людях древнего благочестия», где старался снять с несчастных староверов вредный и глупый поклеп на них в революционерстве. Меня за это ужасно порицали. Писали, что я дела не знаю и умышленно его извращаю, что меня растлило в этом отношении вредное влияние

Павла Ив. Мельникова (Печерского), что я даже просто «подкуплен правительством». Дошло до того, что петербургскому профессору Ив. Ф. Нильскому печатно поставили в непростительную вину: как он смел где-то ссылаться на мои наблюдения над нравами раскола и давать словам моим веру… А, — увы и ах! — вышло, что я правду говорил: раскольникам до политики дела нет, и «тропарь» они не поют не за политику, которую хотели навязать им представители «крайней левой фракции». Г-н Нильский давал писателям «левой фракции» отповедь, где говорил что-то в пользу моих наблюдений. В самом же деле, хороши они или дурны, но они есть *наблюдения* того, что существовало и было, а не выдумка, не тенденциозное фантазерство фракционистов, которым чуть не удалось оклеветать добрых и спокойных людей. Твердое и неизменное убеждение, что русский раскол не имеет противоправительственных «политических» идей, получено мною не из книг и даже не от Павла Ив. Мельникова (знания которого я, конечно, высоко ценю), а я пришел к этому убеждению прямо путем личных наблюдений, которым верю более, чем тенденциозным натяжкам Щапова и всяким иным ухищрениям теоретиков «крайней

левой фракции», которые ныне «преложились в сердцах своих» и заскакали на правый фланг крайнее самого правофлангового…

Верю им нынче столько же, сколько верил тогда…

Во всяком случае то, что я рассказал здесь о старце Малахии, было для меня едва ли не первым уроком в изучении характера не сочиненного, а живого раскольника. Я не могу, да и не обязан забыть, как этому суровому «немоляку за имя царево» хотелось «попеть тропаря» и вся остановка была только за тем, чтобы император «двумя персты» перекрестился. А тогда бы они позапечатлели всех нераскольников в том самом роде, как старец запечатлел Гиезьку, и горячее всех, пожалуй, приложили бы свои благочестивые руки к «крайней левой фракции».

Вот и вся раскольничья политика. А между тем было время, когда требовалось иметь немалую отвагу, чтобы решиться дать приют в доме такому опасному сектанту, как старец Малахия… И это смешное и слепое время было не очень давно, а между тем оно уже так хорошо позабыто, что теперь «крайняя правая фракция» пружится, чтобы Волга-матушка вспять побежала, а они бы могли начать лгать сначала. Раки, которые

«перешепчутся», приходят в «пустотел», а люди, которые хотят пятиться, как раки, придут к пустомыслию.

Глава тридцать третья

Отрока Гиезия я видел еще один раз в жизни. Это было много лет спустя в Курске, вскоре после постройки киевской железной дороги.

Я ехал в Киев повидаться с родными. Поезда ходили тогда еще не совсем аккуратно, и в Курске приходилась довольно долгая остановка. Я когда-то езжал из Орла в Курск, и теперь мне хотелось посмотреть на этот город, где сидят «мои-то-те куряне, ведомые кмети», которые до того доцивилизовались, что потеряли целую рощу.

Я прошел через вокзал, чтобы с заднего крыльца посмотреть на собор и на прочее, что можно разглядеть отсюда.

Дело было утром, погода прекрасная. Курск в таком раннем освещении очень весело смотрит с своих горок, из-за своей сонной Тускари. Он напоминает собою Киев, разумеется, в миниатюре и en laid[7]. Но только теперь, в ту минуту, когда я хотел любоваться, весь вид, или, лучше сказать, все поле зрения застилалось какими-то во множестве летающими и без толку мечущимися

---

[7] Примечания: 7
В ухудшенном виде *(франц.)*.

в воздухе безголовыми птичками… Престранное видение в иезекиилевском жанре: на одной какой-то точке бьют фонтаном и носятся какими-то незаконченными, трепетными взмахами в воздухе одни крылья; они описывают какие-то незаконченные круги и зигзаги, и вдруг падают, упадут, встрепенутся, и опять взлетят снова, и опять посередине подъема ослабеют, и снова упадут в пыль…

Это что-то как будто апокалипсическое.

В довершение сходства характера, тут были и «жены»; они подбирают обезглавленных пташек и суют их себе куда-то в недра, или, попросту говоря, за пазухи. Там тепло.

Заинтересовало меня: что это такое!

Вот с одной, пронесшейся над моею головою, безголовой пташки что-то капнуло… Тяжелое… точно она на меня зерно гороху уронила, и притом попало это мне прямо на руку…

Это была кровь, и притом совершенно свежая, даже теплая.

Что за странность?

Оглядываюсь — на противоположной стороне площадки, так же как и я, глазеют на безголовых летунов человек шесть городских извозчиков и несколько ребятишек…

Вот одна безголовая пташка со всего размаха шлепнулась о железную крышу какой-то надворной постройки.

Летела — казалось, птичка, а упала — словно стаяла.

Осталось только самое маленькое пятнышко, которое надо было с усилием не потерять из глаз — до того стало оно ничтожно.

Зато теперь можно было рассмотреть, что это такое.

Я опустил руку в дорожную сумку, где у меня был маленький бинокль, и только что стал наводить его на крышу, как кто-то серым рукавом закрыл мне «поле зрения».

У меня в Курске не могло быть знакомых, которые бы имели право допустить такую короткую фамильярность, но прежде чем я успел отнять от глаз бинокль, серая завеса уже снялась, и я увидал ворону, которая уносила в клюве обезглавленную пташку.

Послышался хохот, свист; в ворону с добычею, без вреда для них, полетели щепы и палки, и потом опять пошел фонтаном взлет обезглавленных пташек.

Я захотел видеть источник этого необычайного явления, и оно объяснилось: тут же за углом

стояла низкая крестьянская телега, запряженная заморенною лохматою лошаденкою. Лошадь ела сенцо, которое было привязано к запрягу ее оглобли; а на телеге стоял большой лубочный короб, по верху которого затянута нитяная сетка. Над коробом, окорячив его ногами, упертыми в тележные грядки, сидел рослый повар в белых панталонах, в белой куртке и в белом колпаке, а перед ним на земле стоял средних лет торговый крестьянин и держал в руках большое решето, в которое повар что-то сбрасывал, точно как будто орешки.

Прежде опустит руку в короб, потом вынет ее точно чем-то обросшую, встряхнет ею, и сей же момент всюду по воздуху полетят безголовые птички, а он сбросит в решето горсточку орешков. И все так далее.

Спросил, — что это делают? — и получил короткое объяснение:

— Перепелок рвут.

— Как, — говорю, — странно?

— Отчего странно? — отвечает продавец, — это у нас завсегда так. Они теперь жирные; как заберешь их в руку, между пальчиками по головешке, и встряхнешь, у них сейчас все шейки милым делом и оборвутся. Полетает без головки — из нее

кровочка скапит, и скус тоньше. А по головёшкам, кои в решете сбросаны, считать очень способно. Сколько головешек, за столько штук и плата.

«Ах, вы, — думаю, — «ведомые кмети»! С этаким ли способным народом не спрятать без следов монастырскую рощу!»

Но мне интереснее всего был сам продавец, ибо — коротко сказать — это был не кто иной, как оный давний отрок Гиезий. Он ободрател и постарел, но вид имел очень болезненный.

Глава тридцать четвертая

Как только я назвал себя, Гиезий узнал меня сразу и подал свою увяленную птичьим пухом руку. А между тем и перепелиная казнь была кончена; повар соскочил на землю и пошел к бочке с водою мыть руки, а мы с старым знакомцем отправились пить чай. Сели уютненько, решето с птичьими головками под стол спрятали и разговорились.

Гиезий сообщил мне, что он давно отбыл годы обетованного отрочества и уже «живет со второю хозяйкою», то есть женат на второй жене, имеет детей, а живет промыслом — торгует то косами и серпами, то пенькою и пшеном, иногда же, между делом, и живностию.

Спрашиваю:

— Счастливо ли живете?

— Ничего бы, — отвечает, — если бы не рак.

— Какой рак?

— А как же, — говорит, — ведь у меня рак в желудке; я скоро умру.

— Да почему вы знаете, что у вас рак?

— Много докторов видели, все одно сказали: рак. Да я и сам вижу. Почти никакой пищи при-

нять не могу, от всего извергает.

— Чем же вы лечитесь?

— Прежде лечился, а ныне бросил, один морковный сок натощак пью. Все равно пользы никакой быть не может.

— Отчего вы так печально думаете?

— Помилуйте, разве я дитя, что не понимаю. Тридцать ведь, сударь, лет и три года этакое тиранство я соблюдал при дедушке Малахии! Ведь это вспомянуть страшно становится. Он говел в летех своих заматорелых, а я одно и такое же мучение с ним претерпевал в цветущей моей младости.

— И кроме того он вас, помнится, очень бил.

— Да, разумеется, «началил», да это ничего, без того и невозможно. А вот голод — это ужасно. Бывало, в госпожин пост и оскребки из деревянной чашки все со щепой переешь и, что в земле случаем ногами втоптано, везде выковыряешь да проглотишь, а теперь вот через это староверское злое безумие и умирай без времени, а детей пусти по миру.

— Вы, — говорю, — пост называете безумием?

— Да-с. А что такое? Впрочем, не осудите, с досады иной раз, как о ребятишках вздумаешь, очень что-нибудь скажешь. Детей жалко.

— А как теперь ваши религиозные убеждения?

Он махнул рукою.

— Тропарь по-старому не поете?

Гиезий улыбнулся и отвечал:

— Что вспомнили! — пел, да уже и позабыл.

— Как позабыли?

— Ну, Господи мой, ведь я же вам говорю, какая у меня страшная боль в животе. Рак! Я теперь даже не токмо что среду или пяток, а даже и Великий пост не могу никакой говейности соблюдать, потому меня от всего постного сейчас вытошнит. Сплошь теперь, как молокан, мясное и зачищаю, точно барин. При верной церкви уже это нельзя, я и примазался…

— К единоверческой?

— Нет, чего! Там тоже еще есть жизни правила, я к простой, к греко-российской.

— Значит, даже тремя перстами креститесь.

— Все равно. Да и какое уже больному человеку крещение. Почитай и о молитве забыл. Только бы пожить для ребят хочется. Для того и пристал к церковной вере, что можно жить слабже.

— А прочие ваши собратия?

— Они тогда, как в Киеве дедушку схоронили, сейчас с соседями тропарь петь замоталися, да так на тропаре и повисли. Нравится им, чтоб «победы

и одоления», да и отчего не петь? — заключил он, — если у кого силы живота постоянные, то ведь можно как угодно верить; но с таким желудком, как мой, какая уж тут вера! Тут одно искушение!

С тем мы и расстались.

Обетованный отрок, не читая энциклопедистов и других проклятых писателей, своим умом дошел до теории Дидро и поставил веру в зависимость от физиологии.

Епископ Амвросий Ключарев в своих публичных лекциях, читанных в Москве, напрасно порешил, что писателям «лучше бы не родиться». Тот, кто призвал всякую тварь к жизни, конечно, лучше почтенного архипастыря знал, кому лучше родиться, а кому не родиться, но случай с Гиезием не показывает ли, что простого человека иногда удаляют от веры не писатели, которых простой народ еще не знает и не читает, а те, кто «возлагает на человеки бремена тяжкие и неудобоносимые». Но мы смиренно верим, что в большом хозяйстве владыки вселенной даже и этот ассортимент людей пока еще на что-то нужен.

Глава тридцать пятая

Теперь еще хочется упомянуть об одном киевском событии, которое прекрасно и трогательно само по себе и в котором вырисовалась одна странная личность с очень сложным характером. Я хочу сказать о священнике Евфимии Ботвиновском, которого все в Киеве знали просто под именем «попа Ефима», или даже «Юхвима».

Усопший епископ рижский Филарет Филаретов, в бытность его ректором духовной академии в Киеве, 28 декабря 1873 года писал мне: «спрашиваете о Евфиме, — Евфим, друг наш, умре 19 сентября. Оставил семейство из шести душ, трех женских и трех мужеских. Но, видно, Евфим при слабостях своих имел в себе много доброго. При его погребении было большое стечение народа, провожавшего его *с большим плачем.* Дети остались на чужом дворе, без гроша и без куска хлеба; но добрыми людьми они обеспечены теперь так, что едва ли бы и при отце могли иметь то, что устроила для них попечительность людская».

С тех пор, когда мне случалось быть в Киеве, я никогда и ни от кого не мог получить никаких известий о детях отца Евфима; но что всего стран-

нее, и о нем самом память как будто совершенно исчезла, а если начнешь усиленно будить ее, то услышишь разве только что-то о его «слабостях». В письме своем преосвященный Филарет говорит: «не дивитеся сему — банковое направление все заело. В Киеве ничем не интересуются, кроме *карт* и *денег».*

Не знаю, совершенно ли это так, но думается, что довольно близко к истине.

Чтобы не вызывать недомолвками ложных толкований, лучше сказать, что «слабости» о. Евфима составляли просто *кутежи,* которые тогда были в большой моде в Киеве. Отец Евфим оказался большим консерватором и переносил эту моду немножко дольше, чем было можно. Отец Евфим любил хорошее винцо, компанию и охоту. Он был лучший биллиардный игрок *после Курдюмоеа* и отлично стрелял; притом он, по слабости своего характера, не мог воздержаться от удовольствия поохотиться, когда попадал в круг друзей из дворян. Тут о. Евфим переодевался в егерский костюм, хорошо приспособленный к тому, чтобы спрятать его «гриву», и «полевал», по преимуществу с гончими. Нрава Юхвим был веселого, даже детски шаловливого и увлекающегося до крайностей, иногда непозволительных;

но это был такой человек, каких родится немного и которых грешно и стыдно забывать в одно десятилетие.

Каков Юхвим был как священник — этого я разбирать не стану, да и думаю, что это известно одному Богу, которому служил он, как мог и как умел. Внешним образом священнодействовать Юхвим был большой мастер, но «леноват», и потому служил редко — больше содержал у себя для служения каких-то «приблудных батюшек», которые всегда проживали у него же в доме. Отец Юхвим прекрасно читал и иногда, читая великопостные каноны, неудержимо плакал, а потом сам над собою шутил, говоря:

— Стілько я, ледачий піп, нагрішив, що Бог вже змиловався надо мною и дав мені слезы, щоб плакати діл моих горько. Не можу служить, не плачучи.

Разберите и рассудите хоть по этому, что это был за человек *по отношению к вере?* По моему мнению, он был человек богопочтительный, но его кипучая, художественная и сообщительная натура, при уме живом, но крайне легком и несерьезном, постоянно увлекала его то туда, то сюда, так что он мог бы и совершенно извертеться, если бы не было одного магнита, который направлял

его блуждания к определенной точке. Магнитом этим, действовавшим на Юхвима с страшною, всеодолевающею *органическою* силою, была его громадная, прирожденная *любовь к добру и сострадание.*

Когда я зазнал отца Евфима, он был очень юным священником маленькой деревянной церковки Иоанна Златоуста против нынешней старокиевской части. Приход у него был самый беднейший, и отцу Евфиму совершенно нечем было бы питаться, если бы семье его Господь не послал «врана».

Этот «питающий вран» был *разучившийся грамоте* дьячок Константин, или Котин, длинный, худой, с сломанным и согнутым на сторону носом, за что и прозывался «Ломоносовым».

Он сам о себе говаривал:

— Я вже часто не здужаю, бо став старый; але що маю подіяти, як робити треба.

«Треба» была именно потому, что Ломоносов имел «на своем воспитании» молодую, но быстро нараставшую семью своего молодого и совершенно беззаботного священника.

Дьячок Котин служил при его отце, Егоре Ботвиновском, знал Евфима дитятею, а потом студентом академии, и теперь, видя его крайнюю

беспечность обо всех домашних нуждах, принял дом священника «на свое воспитание».

Труд Ломоносова состоял в том, что все летнее время, пока Киев посещается богомольцами, или, по произношению Котина, «богомулами», он вставал до зари, садился у церковной оград очки с деревянным ящичком с прорезкою в крышке и «стерег богомулов».

Дело это очень заботное и требовало немалой сообразительности и остроты разума, а также смелости и такта, ибо, собственно говоря, Ломоносов «воспитывал семейство» на счет других приходов, и преимущественно на счет духовенства церквей Десятинной, Андреевской и всех вкупе святынь Подола.

Константин отпирал церковь, зажигал лампад очку и садился у дверей на маленькой скамеечке; перед собою он ставил медную чашку с водою и кропило, рядом ящичек, или «карнавку», а в руки брал шерстяной пагленок. Он занимался надвязыванием чулок.

— Бо духовному лицу треба бути в трудех бденных.

Как большинство обстоятельных и сильно озабоченных людей, Котин был порядочный резонер и уважал декорум и благопристойность.

«Богомул» (в собирательном смысле) идет по Киеву определенным путем, как сельдь у берегов Шотландии, так что прежде «напоклоняется усім святым печерским потім того до Варвары, а потім Макарию софийскому, а потім вже геть просто *мимо Ивана* до Андрея и Десятинного и на Подол».

Маршрут этот освящен веками и до такой степени традиционен, что его никто и не думал бы изменять. Церковь Иоанна Златоуста, или, в просторечии, кратко «Иван», была все равно что пункт водораздела, откуда «богомул» принимает наклонное направление *«мимо Ивана».*

К «Ивану» заходить было не принято, потому что Иван сам по себе ничем не блестел, хотя и отворял радушно свои двери с самых спозаранок. Но нужда, изощряющая таланты, сделала ум Котина столь острым, что он из этого мимоходного положения своего храма извлекал сугубую выгоду. Он сидел здесь на водоразделе течения и «перелавливал богомулов», так что они не могли попадать к святыням Десятинной и Подола, пока Котин их «трохи не вытрусит». Делал он это с превеликою простотою, тактом и с такою отвагою, которою даже сам хвалился.

— Тиі богомулы, що у лавру до святых попри-

ходили, — говорил он, — тих я до себе затягти не можу, не про те, що мій храм такій малесенькій, а про те, що лавра на такім пути, що ii скрізь видно. Од них вже нехай лаврикові торгуют. А що до подольских, або до Десятинного, то сій вже нехай собі пальци поссуть, як я им дам що уторгувати и необібраних богомулів спущу им.

Он «обирал» богомулов вот каким образом: имея подле себя «карнавку», Котин, чуть завидит или заслышит двигающихся тяжелыми ногами «богомулов», начинал «трясти грош» в ящичке и приговаривать:

— Богомули! богомули! Куда це вы? Жертвуйте, жертвуйте до церковці Ивана Золотоустого!

И чуть мужички приостанавливались, чтобы достать и положить по грошу, Котин вдруг опутывал их ласкою. То он спрашивал: «звіткиля се вы?», то «як у вас сей год житечко зародило?», то предложит иному «ужить табаки», то есть понюхать из его тавлинки, а затем и прямо звал в церковь.

— Идить же, идить до храму святого... усходьте... я вам одну таку святыньку покажу, що ніде ii не побачите.

Мужички просились:

— Мы, выбачайте, на Подол йдемо, та до князя

Владимира.

Но Котин уже не выпускал «богомула».

— Ну та що там таке у святого Владимира? — начинал он с неодолимою смелостию ученого критика. — Бог зна, чи що там есть, чи чого нема. Він собі був ничого, добрый князь; але, як усі чоловіки, мав жінку, да ще не єдиную. Заходьте до мене, я вам свячену штучку покажу, що святив той митрополит Евгений, що під софийским під полом лежить… Евгений, то, бачите, був ений (Котин почему-то не говорил *гений).*

А во время такого убедительного разговора он уже волок мужика или бабу, которая ему казалась влиятельнее прочих в группе, за руку и вводил всех в церковь и подводил их к столу, где опять была другая чаша с водой, крест, кропило и блюдо, а сам шел в алтарь и выносил оттуда старенький парчовый воздух и начинал всех обильно кропить водою и отирать этим перепачканным воздухом, приговаривая:

— Боже благослови, Боже благослови!.. Умыхся еси, отерся еси… Вот так: умыхся и отерся… И сей умыхся… Як тебя звать?

«Богомул» отвечает: «Петро» или «Михал».

— Ну вот и добре — и Петро умыхся, отерся… То наш ений Евгений сей воздух святив… цілуйте

его, християне, собі на здоровье… души во спасение… во очищение очес… костей укріпление…

И потом вдруг приглашал прилечь отдохнуть на травке около церкви или же идти «впрост — до батюшки, до господы», то есть на двор к отцу Евфиму, который был тут же рядом.

Котину почти ежедневно удавалось заманить нескольких «богомулов» на батюшкин двор, где им давали огурцов, квасу и хлеба и место под сараем, а они «жертвовали», кто что может.

Выходило это так, что и «богомулам» было безобидно, и «дома» хозяину выгодно. Каждый день был «свежий грош», а на другое утро «богомулы шли опустошени», и Котин их сам напутствовал:

— Йдіть теперички, християне, куди собі хочете, — хоть и до святого Владимира.

Перехожая пошлина с них у Ивана была уже взята.

Таков был простодушный, но усердный печальник о семье беспечального отца Евфима в первое время; но потом, когда Евфима перевели на место усопшего брата его Петра в Троицкую церковь, его начали знать более видные люди и стали доброхотствовать его семье, о которой сам Евфим всегда заботился мало.

— Наш батюшка, — говорил Котин, — завжди в

росході, бо его люди дуже люблять.

Это была и правда. Ни семейная радость, ни горе не обходилось без «Юхвима». Ему давали «за руки» спорные деньги, его выбирали душеприказчиком, и он все *чужие дела* исполнял превосходно. Но о своих не заботился нимало и довел это до того, что «сам себя изнищил».

Вот событие, которым он одно время удивил Киев и дал многим хороший повод оклеветать его за добро самыми черными клеветами.

Глава тридцать шестая

Был в Киеве уездный казначей Осип Семенович Ту-ский, которого привез с собою из Житомира председатель казенной палаты Ключарев. Мы этого чиновника знали мало, а отец Евфим *нисколько.* Вдруг при одной поверке казначейства новым председателем Кобылиным оказался прочет в казенных суммах, кажется, около двадцати тысяч рублей, а может быть, и несколько меньше. Казначей был известен своею честностью и аккуратностию. Как образовался этот прочет — я думаю, никто наверно не знает, потому что дело было замято; но ранее того семье казначея угрожала погибель. Об этом много говорили и очень сожалели маленьких детей казначея.

Дошло это дело до Евфима и ужасно его тронуло. Он задумался, потом вдруг заплакал и воскликнул:

— Тут надо помочь!

— Как же помочь? надо заплатить деньги.

— Да, конечно, надо заплатить.

— А кто их заплатит?

— А вот попробуем.

Отец Евфим велел «запречь игумена» (так

называл он своего карого коня, купленного у какого-то игумена) и поехал к Кобылину с просьбою подержать дело в секрете два-три дня, пока он «попробует».

Председателю такое предложение, разумеется, было во всех отношениях выгодно, и он согласился ожидать, а Евфим пошел гонять своего «игумена». Объездил он всех друзей и приятелей и у всех, у кого только мог, просил пособить — «спасти семейство». Собрал он немало, помнится, будто тысяч около четырех, что-то дал и Кобылин; но недоставало все-таки много. Не помню теперь, сколько именно, но много что-то недоставало, кажется тысяч двенадцать или даже более.

У нас были советы, и решено было «собранное сберечь для семьи», а казначея предоставить его участи. Но предобрейшему Евфиму это не нравилось.

— Что там за участь детям без отца! — проговорил он, и на другой же день *взнес* все *деньги*, сколько их следовало.

Откуда же он их взял?

Он *разорил свое собственное семейство:* он заложил дом свой и дом тещи своей, вдовы протоиерея Лободовского, надавал векселей и сколотил сумму, чтобы выручить человека, которого, опять

повторяю, он *не знал*, а узнал только о постигшем его бедствии…

Рассудительным или безрассудным кому покажется этот поступок, но во всяком случае он столь великодушен, что о нем стоит вспомнить, и если слова епископа Филарета справедливы, что дети Ботвиновского призрены, то поневоле приходится повторить с псалмопевцем: «Не видех праведника оставлена, ниже семени его просяща хлеба».

Другого такого поступка, совершенного с полнейшею простотою сверх сил и по одному порыву великодушия, я не видал ни от кого, и когда при мне говорят о пресловутой «поповской жадности», я всегда вспоминаю, что самый, до безрассудности, бескорыстный человек, какого я видел, — это *был поп.*

Поступок Евфима не только не был оценен, но даже был осмеян и послужил поводом к разнообразным клеветам, имевшим дурное влияние на его расположение и положение.

С этих пор он начал снова захудевать, и все в его делах пошло в расстройство: дом его был продан, долг теще его тяготил и мучил; он переехал к своей, перенесенной на Новое Строение, Троицкой церкви и вдобавок овдовел, а во вдов-

стве такой человек, как Евфим, был совершенно невозможен.

Жена его была прекрасная и даже очень миленькая женщина, веселого и доброго нрава, терпеливая, прощающая и тоже беззаботная. Лучшей пары о. Евфиму и на заказ нельзя было подобрать, но когда в делах их пошел упадок и она стала прихварывать, ей стало скучно, что мужа никогда почти не было дома. Она умерла как-то особенно тихо и грустно, и это обстоятельство вызвало в о. Евфиме еще один необыкновенный порыв в свойственном ему малорассудительном, но весьма оригинальном роде. Мало удосуживаясь видеть жену свою при ее жизни, он *не мог* расстаться с нею с мертвою, и это побудило его решиться на один крайне рискованный поступок, еще раз говорящий о его причудливой натуре.

Глава тридцать седьмая

Троицкая церковь, к которой перешел о. Евфим после смерти своего брата, находилась в Старом Киеве, против здания присутственных мест, где ныне начинается сквер от стороны Софийского собора. Церковь эта была маленькая, деревянная и вдобавок ветхая, как и церковь Иоанна Златоуста, находившаяся по другую сторону присутственных мест, и с постройкою этих последних ее решено было перенести на Новое Строение, где, конечно, надо было строить церковь вновь, сохранивши название прежней. О. Евфим сам распоряжался постройкою церкви и осуществил при этом некоторые свои фантазии. Так, например, в бытность его в Петербурге он мне рассказывал, что устроил где-то в боковой части алтаря маленькую «комору под землею», — чтобы там летом, в жары, хорошо было от мух отдыхать.

Я не видел этой «коморы» и не знаю, как она была устроена, но знаю несомненно, что она есть и что в ней скрывается теперь ни для кого уже не проницаемая тайна.

— Где схоронена покойная Елена Семенов-

на? — спросил я о. Евфима, рассказывавшего мне тяжесть своего вдового положения.

— А у меня под церковью, — отвечал он.

Я удивился.

— Как, — говорю, — под церковью? Как же вы это могли выхлопотать? Кто вам разрешил?

— Ну вот, — говорит, — «разрешил»! Что я за дурак, чтобы стал об этом кого-нибудь спрашивать? Разумеется, никто бы мне этого не разрешил. А я так, чтобы она, моя голубонька, со мною не расставалась, — я *сам ее закопал под полом в коморе* и хожу туда и плачу над нею.

Это мне казалось невероятным, и я без стеснения сказал о. Евфиму, что ему не верю, но он забожился и рассказал историю погребения покойницы под церковью в подробностях и с такою обстоятельностью, что основание к недоверию исчезло.

По словам о. Евфима, как только Елена Семеновна скончалась, он и два преданные ему друга (а у него их было много) разобрали в нижней «коморе» пол и сейчас же стали *своими руками* копать могилу. К отпеванию покойной в церкви — могила была готова. Приготовлялась ли тоже, как следовало, могила на кладбище, — я не спросил. Затем покойную отпели в большом собрании

духовенства и, кажется, в предстоянии покойного Филарета Филаретова, который тогда был еще архимандритом и ректором Киевской академии. По отпевании и запечатлении гроба вынос *был отложен* до завтра, будто за неготовностью могильного склепа. Затем, когда отпевавшее духовенство удалилось, о. Евфим с преданными ему двумя друзьями (которых он называл) пришли ночью в церковь и *похоронили покойницу в могиле, выкопанной в коморе под алтарем.* (Один из друзей-гробокопателей был знаменитый в свое время в Киеве уголовный следователь, чиновник особых поручений генерал-губернатора, Андрей Иванович Друкарт, впоследствии вице-губернатор в Седлеце, где и скончался.) Потом пол опять застлали, и след погребения исчез навсегда, «до радостного утра»[8].

Покойный епископ Филарет Филаретов, кажется, знал об этом. По крайней мере, когда я его спрашивал, *где* погребена Елена Семеновна, — он, улыбаясь, махал рукою и отвечал:

---

[8] Примечания: 8

Собранные мною по поводу предложенного рассказа сведения подтвердили вполне его достоверность: никто из людей, знавших супругов Ботвиновских, не помнит факта провода на кладбище тела умершей жены о. Евфима, а помнят только факт совершенного над нею торжественного отпевания и предложенной затем изобильной поминальной трапезы. *(Прим, автора.)*

— Бог его знает, где он ее похоронил.

Глава тридцать восьмая

Как же относились к такому священнику люди?

Моралисты и фарисеи его порицали, но простецы и «мытари» любили «предоброго Евфима» и, как писал мне преосвященный Филарет, «провожали его с большим плачем».

Не каждого так проводят даже и из тех, кои «посягли все книги кожаны» и соблюли все посты и «субботы».

И как было не плакать о таком простяке, который являл собою живое воплощение добра! Конечно, он не то, что пастор Оберлин; но он наш, простой русский поп, человек, может быть, и безалаберный, и грешный, но всепрощающий и бескорыстнейший. А много ли таких добрых людей на свете?

А что думало о нем начальство?

Кажется, неодинаково. О. Евфим служил при трех митрополитах. Митрополит Исидор Никольский был мало в Киеве и едва ли успел кого узнать. Преемник его Арсений Москвин *не* благоволил к Ботвиновскому, но покойный добрейший старик Филарет Амфитеатров его очень любил и

жалел и на все наветы о Ботвиновском говорил:

— Все, чай, пустяки… Он добрый.

Раз, однако, и он призывал Евфима по какой-то жалобе или какому-то слуху, о существе коего, впрочем, на митрополичьем разбирательстве ничего обстоятельно не выяснилось.

О разбирательстве этом рассказывали следующее: когда Филарету наговорили что-то особенное об излишней «светскости» Ботвиновского, митрополит произвел такой суд:

— Ты Бятвиневской? — спросил он обвиняемого.

— Ботвиновский, — отвечал о. Евфим.

— Что-о-о?

— Я Ботвиновский.

Владыка сердито стукнул по столу ладонью и крикнул:

— Врешь!.. Бятвиневской!

Евфим молчал.

— Что-о-о? — спросил владыка. — Чего молчишь? повинись!

Тот подумал, — в чем ему повиниться? и благопокорно произнес:

— Я Бятвиневской.

Митрополит успокоился, с доброго лица его радостно исчезла непривычная тень напускной

строгости, и он протянул своим беззвучным баском:

— То-то и есть… Ботвиневской!.. И хорошо, что повинился!.. Теперь иди к своему месту.

А «прогнав» таким образом «Ботвиневского», он говорил наместнику лавры (тогда еще благочинному) о. Варлааму:

— Добрый мужичонко этот Батвиневской — очень добрый… И повинился… Скверно только, зачем он трубку из длинного чубука палит?

Инок отвечал, что он этого не знает, а добрый владыка разворковался:

— Это, смотри, его протопоп Крамарев обучил… Университетский! Скажи ему, чтобы он университетского наученья не смущал, чтобы из длинного чубука не курил.

Очевидно, что в доносе было что-то о курении. Отец Евфим и в этом *исправился,* — он стал курить папиросы.

К сему разве остается добавить, что Ботвиновский был очень видный собою мужчина и, по мнению знатоков, в молодости превосходно танцевал мазурку, и… искусства этого никогда не оставлял, но после некоторых случайностей танцевал «только на именинах» у прихожан, особенно его уважавших.

Мне думается, что такой непосредственный человек непременно должен иметь место среди киевских *антиков*, и даже, может быть, воспоминание о нем окажется самым симпатичным для киевлян, между коими, вероятно, еще немало тех, что «шли, плача, за его гробом».

Глава тридцать девятая

О *киевских богатырях* я знаю мало. Видоизменяясь от облика Ильи и Чурилы до фигуры Остапа Бульбы, к моему времени в Киеве они являлись в лицах того же приснопамятного Аскоченского, студента Кол — ова и торгового человека (приказчика купца Козловского) Ивана Филипповича Касселя (чистого, беспримесного хохла, наказанного за какой-то родительский грех иноземною кличкою).

О силе Аскоченского говорили много, приводя примеры, что будто ее иногда поневоле принимали в соображение бывший в его время ректором «русский Златоуст» Иннокентий Борисов и инспектор Иеремия. Достоверного в этом кажется то, что когда инспектор отобрал раз у студентов чубуки и снес их к Иннокентию, то Аскоченский, с его «непобедимою дерзостию», явился к Иннокентию *«требовать свою собственность»*. А когда Иннокентий назвал это нахальством и приказал наглецу «выйти вон», то Аскоченский взял «весь пук чубуков» и сразу все их переломил на колене.

Все остальное, что касается его легендарной

силы, выражалось в таком роде: он все «ломал». Более всего он ломал, или, лучше сказать, гнул, за столами металлические ножи, ложки, вилки, а иногда подсвечники. Делал он это всегда сюрпризом для хозяев, но не всегда к их большому удовольствию.

О «непобедимых его дерзостях» рассказывалось тоже много, но над всем предоминировало сообщение о «стычке его с профессором Серафимом» на лекции церковной истории.

Дело было так, что профессор после беспристрастного изложения фактов пришел научным путем к достоверному выводу, который изложил в следующих словах:

— Итак, мы ясно видели, что мать наша, святая православная церковь в России, приняв богоучрежденные постановления от апостолов, ныне управляется *самим Духом Святым.*

— В генеральском мундире! — отозвался с своей парты Аскоченский.

Профессор смутился и, как бы желая затушевать неуместное вмешательство студента, повторил:

— Самим Духом Святым.

Но Аскоченский снова не выдержал и еще громче произнес:

— Да, в генеральском мундире!

— Что ты под сим разумеешь? — спросил его Серафим.

— Не *что*, а *нечто*, — отвечал Аскоченский и пояснил, что он разумеет военного обер-прокурора синода Н. Ал. Протасова.

Серафим пошел жаловаться к Иннокентию, но тот как-то спустил это мягко.

Последний факт «непобедимой дерзости» Аскоченского был не в его пользу. Это случилось тогда, когда в одно время сошлись на службе в Каменце Аскоченский, занимавший там место совестного судьи, и бывший его начальник по Воронежской семинарии Елпидифор, на эту пору архиепископ подольский.

Архиепископ Елпидифор был изрядно нетерпелив и вспыльчив, но в свою очередь он знал продерзостную натуру Аскоченского, когда тот учился в Воронежской семинарии. Однажды Елпидифор служил обедню в соборе, а Аскоченский стоял в алтаре (любимое дело ханжей, позволяющих себе нарушать церковное правило и стеснять собою служащее духовенство).

Во время литургии какой-то диакон или иподиакон что-то напутал, и вспыльчивый владыка сказал ему за это «дурака».

Тем дело и кончилось бы, но после обедни у епи-

скопа был пирог, и к пирогу явился Аскоченский, а во время одной паузы он ядовито предложил такой вопрос:

— Владыка святый! что должен петь клир, когда архиерей возглашает «дурак»?

— «Совестный судья», — отвечал спокойно епископ.

— А я думал: «и духови твоему», — отвечал «непобедимый в дерзости» Аскоченский, но вскоре потерял место совестного судьи и навсегда лишился службы.

Другой *богатырь*. Кол — ов, действительно обладал силою феноменальною и ночами ходил «переворачивать камни у Владимира». Идеал его был «снять крепостные вороты и отнести их на себе на Лысую гору», которой тогда еще не угрожал переход в собственность известного в России рода бояр Анненковых. Тогда там слетались простые киевские ведьмы. Но ворот Кол — ов не снял, а погиб иным образом.

Третий, самый веселый богатырь моего времени, был Иван Филиппович Кассель, имеющий даже двойную известность в русской армии. Во-первых, торгуя военными вещами, он обмундировал чуть ли не всех офицеров, переходивших в Крым через Киев, а во-вторых, он положил

конец большой войне, не значащейся ни в каких хрониках, но тем не менее продолжительной и упорной.

Не знаю, с какого именно повода в Киеве установилась вражда не вражда, а традиционное предание о необходимости боевых отношений между студентами и вообще статскою молодежью с одной стороны и юнкерами — с другой. Особенно считалось необходимым «бить саперов», то есть юнкеров саперного училища. Шло это с замечательным постоянством и заманчивостью, которая увлекала даже таких умных и прекрасных людей, как Андрей Иванович Друкарт, бывший в то время уже чиновником особых поручений при губернаторе Фундуклее.

С утра, бывало, сговариваются приходить в трактир к Кругу или к Бурхарду, где поджидались саперные юнкера, и там «их бить».

Ни за что ни про что, а так просто «бить».

Но иногда для этого выезжали на дубу или пешком отправлялись «за мост» к Рязанову или на Подол, к Каткову, и там «бились».

Порою с обеих сторон были жертвы, то есть не убитые, но довольно сильно побитые, а война все упорствовала, не уставала и грозила быть такою же хроническою, как война кавказская. Но

случилось, что в одной стычке юнкеров (сделавших вылазку из урочища Кожемяки) с статскою партиею (спускавшеюся от церкви ев. Андрея) находился Кассель. Будучи призван к участию в битве, Иван Филиппыч один положил на землю всех неприятелей, а йотом заодно и всех своих союзников. В пылу битвы он не мог успокоиться, пока не увидал вокруг себя *всех* «полегшими». Это было так не по сердцу для обеих воюющих сторон, что с этим разом битвы прекратились.

Богатырей, прославленных силою, более уже не было. Эти, кажется, были последние.

Глава сороковая

О *кладах* мне только известно в смысле литературном. Где-то и у кого-то в Киеве должен храниться один очень драгоценный и интересный литературный клад — это одно действительно меткое и остроумное сочинение В. И. Аскоченского, написанное в форме речи, произносимой кандидатом епископства при наречении его в архиереи. Речь новонарекаемого епископа, сочиненная Аскоченским, не только нимало не похожа на те речи, какие обыкновенно при этих важных случаях произносятся, но она им диаметрально противоположна по направлению и духу, хотя сводится к тем же результатам. В заправдашних речах кандидаты обыкновенно говорят о своих слабостях и недостоинствах — вообще сильно отпрашиваются от епископства, боясь, что не пронесут обязанностей этого сана, как следует. Потом едва только к концу, и то лишь полагаясь на всемогущую благодать Божию и на воспособляющую силу молитв председящих святителей, они «приемлят и ни что же вопреки глаголят». Но речь Аскоченского идет из иного настроения: его кандидат епископства, человек

смелого ума и откровенной прямой натуры, напоминает «Племянника г-на Рамо». Он смотрит на жизнь весело и не видит никакой надобности возводить на себя самообвинения в тяжких недостоинствах. Напротив, нарекаемый епископ Аскоченского признается, что сан епископский ему издавна весьма нравится и очень ему приятен. Он рассказывает даже, какие меры и усилия он употребил для достижения своей цели — быть епископом. Потом говорит и о своих «недостоинствах», но опять по-своему: он не ограничивается общим поверхностным упоминанием, что у него есть «недостоинства», а откровенно припоминает их, как добрый христианин доброго времени, стоящий на открытой, всенародной исповеди. Кандидат доводит свою откровенность до того, что «недостоинства» его в самом деле как будто заставляют опасаться за его годность к епископскому служению, и за него становится и страшно и больно… Но вдруг живая душа исповедника делает быстрый взмах над миром и зрит оттуда с высот, что и другие, приявшие уже ярем епископства, были не только не достойнее его, но даже и после таковыми же остались. А он клянется, что когда ему на епископстве станет жить хорошо, то он, как умный человек, ни за что не станет

искать никаких пустяков, не имеющих прямой цены для счастия, и «потому приемлет и ни что же вопреки глаголет».

Аскоченский мне сам читал эту речь, замечательную как в литературном, так и в историческом отношении, и читал он ее многим другим, пока об этом не узнал покойный митрополит московский Иннокентий Вениаминов. Он *запретил* Аскоченскому читать эту речь и давать ее списывать, а Виктор Ипатьич, часто прибегая к Иннокентию по делам своего изнемогавшего издания и другим личным нуждам, дал слово митрополиту запрет этот исполнить. В «Дневнике» Аскоченского, который я, по редакционной обязанности, весь *прочел* прежде приобретения его редакцией) «Исторического вестника», *нет этой речи*. Это тем более удивительно, что в «Дневнике» записано множество выходок, гораздо менее удачных, и литературных шалостей, несравненно более непристойных и дерзких по отношению к предстоятелям церкви. Может быть, Аскоченский вырвал эти листы в угоду митрополиту, который, по словам Виктора Ипатьича, «просто позволил ему *обыскивать свой бумажник*». Во всяком случае этот литературный

киевский клад[9] очень интересен как для характеристики самого Аскоченского, так и в смысле определения прозорливости тех, которые чаяли видеть в Викторе Ипатьевиче защитника падающего авторитета своего сана, с дозволением иногда *«обыскивать* их бумажники».

---

[9] Примечания: 9

Указывают еще другой клад, оставленный В. И. Аскоченским в Киеве и находящийся, вероятно, и теперь у кого-либо из его киевских знакомых. Это обширное его исследование о тогдашнем состоянии русских университетов, озаглавленное так: «Наши университеты». Ф. Г. Лебединцев читал эту толстую, листов в 70, рукопись, написанную в 1854 или 1855 году. В ней Аскоченский с беспощадною резкостию осуждает весь строй университетский и раскрывает недуги профессоров банковского направления. Рукопись наполнена массою самых неприглядных фактов, обличавших пустоту университетских чтений, грошовое либеральничество профессоров и поврежденность нравов студентов, и пр., и пр. Рукопись шибко ходила по рукам и произвела в ученом и административном мире бурю, кончившуюся тем, что бесшабашного автора, как неслужащего дворянина, посадили на две недели на гауптвахту при киевском ордонанс-гаузе.

Рассказывали в ту пору, что когда Аскоченский был «приличным образом» доставлен к тогдашнему киевскому генерал-губернатору кн. Васильчикову, последний дал Аскоченскому прочесть ту статью из свода Законов, которая грозила ему чем-то вроде высылки «в места отдаленные». Аскоченский нимало не сробел: он прочел статью, положил книгу и улыбнулся.

— Вас, стало, это забавляет? — спросил его добродушно князь Васильчиков.

Аскоченский пожал плечами и ответил:

— Не думаю, чтобы кого-нибудь забавляла возможность прогуляться в Сибирь. Мне смешно другое.

Васильчиков не продолжал разговора и послал его под арест.

В этой записке, по словам Лебединцева, было много очень умного, дельного и справедливого, так что автору было за что посидеть под арестом.

Но где эти два едва ли не самые лучшие произведения ума и пера

Аскоченского? Неужто они пропали! *(Прим, автора.)*

Глава сорок первая

Затем еще «последнее сказание» — тоже касающееся киевских преданий и литературы.

Когда в «Русском вестнике» М. Н. Каткова был напечатан мой рассказ «Запечатленный ангел», то в некоторых периодических изданиях, при снисходительных похвалах моему маленькому литературному произведению, было сказано, что «в нем передано событие, случившееся при постройке киевского моста» (разумеется, *старого).* В рассказе идет дело об иконе, которую чиновники «запечатлели» и отобрали в монастырь, а староверы, которым та икона принадлежала, подменили ее копиею во время служения пасхальной заутрени. Для этого один из староверов *прошел с одного берега реки на другой при бурном ледоходе по цепям.*

Всем показалось, что мною в этом рассказе описана киевская местность и «событие, случившееся тоже в Киеве». Так это и остается до сей поры.

Позволю себе ныне заметить, что первое совершенно справедливо, а второе — нет. Местность в «Запечатленном ангеле», как и во многих иных

моих рассказах, действительно похожа на Киев, — что объясняется моими привычками к киевским картинам, но *такого происшествия*, какое передано в рассказе, *в Киеве никогда не происходило*, то есть никакой иконы старовер не крал и по цепям через Днепр не переносил. А было действительно только следующее: однажды, когда цепи были уже натянуты, один калужский каменщик, по уполномочию от товарищей, сходил во время пасхальной заутрени с киевского берега на черниговский *по цепям*, но не за иконою, а *за водкою*, которая на той стороне Днепра продавалась тогда много дешевле. Налив бочонок водки, отважный ходок повесил его себе на шею и, имея в руках шест, который служил ему балансом, благополучно возвратился на киевский берег с своею корчемною ношею, которая и была здесь распита во славу Св. Пасхи.

Отважный переход по цепям действительно послужил мне *темою* для изображения отчаянной русской удали, но цель действия и вообще вся история «Запечатленного ангела», конечно, иная, и она мною просто вымышлена.

20 декабря 1882 г. С.-Петербург

Левша
(Сказ о тульском косом левше и о стальной блохе)

Глава первая

Когда император Александр Павлович окончил Венский совет, то он захотел по Европе проездиться и в разных государствах чудес посмотреть. Объездил он все страны и везде через свою ласковость всегда имел самые междоусобные разговоры со всякими людьми, и все его чем-нибудь удивляли и на свою сторону преклонять хотели, но при нем был донской казак Платов, который этого склонения не любил и, скучая по своему хозяйству, все государя домой манил. И чуть если Платов заметит, что государь чем-нибудь иностранным очень интересуется, то все провожатые молчат, а Платов сейчас скажет: так и так, и у нас дома свое не хуже есть, — и чем-нибудь отведет.

Англичане это знали и к приезду государеву выдумали разные хитрости, чтобы его чужестранностью пленить и от русских отвлечь, и во многих случаях они этого достигали, особенно в больших собраниях, где Платов не мог по-французски вполне говорить; но он этим мало и интересовался, потому что был человек женатый и все французские разговоры считал за пустяки, которые не стоят воображения. А когда англичане

стали звать государя во всякие свои цейхгаузы, оружейные и мыльнопильные заводы, чтобы показать свое над нами во всех вещах преимущество и тем славиться, — Платов сказал себе:

— Ну, уж тут шабаш. До этих пор еще я терпел, а дальше нельзя. Сумею я или не сумею говорить, а своих людей не выдам.

И только он сказал себе такое слово, как государь ему говорит:

— Так и так, завтра мы с тобою едем их оружейную кунсткамеру смотреть. Там, — говорит, — такие природы совершенства, что как посмотришь, то уж больше не будешь спорить, что мы, русские, со своим значением никуда не годимся.

Платов ничего государю не ответил, только свой грабоватый нос в лохматую бурку спустил, а пришел в свою квартиру, велел денщику подать из погребца фляжку кавказской водки-кисляр-ки[10], дерябнул хороший стакан, на дорожний складень Богу помолился, буркой укрылся и захрапел так, что во всем доме англичанам никому спать нельзя было.

Думал: утро ночи мудренее.

---

[10] Примечания: 10
Кизлярки. *(Прим, автора.)*

Глава вторая

На другой день поехали государь с Платовым в кунсткамеры. Больше государь никого из русских с собою не взял, потому что карету им подали двухсестную.

Приезжают в пребольшое здание — подъезд неописанный, коридоры до бесконечности, а комнаты одна в одну, и, наконец, в самом главном зале разные огромадные бюстры, и посредине под Балдахином стоит Аболон пол-ведерский.

Государь оглядывается на Платова: очень ли он удивлен и на что смотрит; а тот идет глаза опустивши, как будто ничего не видит, — только из усов кольца вьет.

Англичане сразу стали показывать разные удивления и пояснять, что к чему у них приноровлено для военных обстоятельств: буреметры морские, мерблюзьи мантоны пеших полков, а для конницы смолевые непромокабли. Государь на все это радуется, все кажется ему очень хорошо, а Платов держит свою ажидацию, что для него все ничего не значит.

Государь говорит:

— Как это возможно — отчего в тебе такое

бесчувствие? Неужто тебе здесь ничто не удивительно?

А Платов отвечает:

— Мне здесь то одно удивительно, что мои донцы-молодцы без всего этого воевали и двенадесять язык прогнали.

Государь говорит:

— Это безрассудок.

Платов отвечает:

— Не знаю, к чему отнести, но спорить не смею и должен молчать.

А англичане, видя между государя такую перемолвку, сейчас подвели его к самому Аболону полведерскому и берут у того из одной руки Мортимерово ружье, а из другой пистолю.

— Вот, — говорят, — какая у нас производительность, — и подают ружье.

Государь на Мортимерово ружье посмотрел спокойно, потому что у него такие в Царском Селе есть, а они потом дают ему пистолю и говорят:

— Это пистоля неизвестного, неподражаемого мастерства — ее наш адмирал у разбойничьего атамана в Канде-лабрии из-за пояса выдернул.

Государь взглянул на пистолю и наглядеться не может.

Взахался ужасно.

— Ах, ах, ах, — говорит, — как это так… как это даже можно так тонко сделать! — И к Платову по-русски оборачивается и говорит: — Вот если бы у меня был хотя один такой мастер в России, так я бы этим весьма счастливый был и гордился, а того мастера сейчас же благородным бы сделал.

А Платов на эти слова в ту же минуту опустил правую руку в свои большие шаровары и тащит оттуда ружейную отвертку. Англичане говорят: «Это не отворяется», а он, внимания не обращая, ну замок ковырять. Повернул раз, повернул два — замок и вынулся. Платов показывает государю собачку, а там на самом сугибе сделана русская надпись: «Иван Москвин во граде Туле».

Англичане удивляются и друг дружку поталкивают:

— Ох-де, мы маху дали!

А государь Платову грустно говорит:

— Зачем ты их очень сконфузил, мне их теперь очень жалко. Поедем.

Сели опять в ту же двухсестную карету и поехали, и государь в этот день на бале был, а Платов еще больший стакан кислярки выдушил и спал крепким казачьим сном.

Было ему и радостно, что он англичан оконфузил, а тульского мастера на точку вида поставил,

но было и досадно: зачем государь под такой случай англичан сожалел!

«Через что это государь огорчился? — думал Платов, — совсем того не понимаю», — и в таком рассуждении он два раза вставал, крестился и водку пил, пока насильно на себя крепкий сон навел.

А англичане же в это самое время тоже не спали, потому что и им завертело. Пока государь на бале веселился, они ему такое новое удивление подстроили, что у Платова всю фантазию отняли.

Глава третья

На другой день, как Платов к государю с добрым утром явился, тот ему и говорит:

— Пусть сейчас заложат двухсестную карету, и поедем в новые кунсткамеры смотреть.

Платов даже осмелился доложить, что не довольно ли, мол, чужеземные продукты смотреть и не лучше ли к себе в Россию собираться, но государь говорит:

— Нет, я еще желаю другие новости видеть: мне хвалили, как у них первый сорт сахар делают.

Поехали.

Англичане всё государю показывают: какие у них разные первые сорта, а Платов смотрел, смотрел да вдруг говорит:

— А покажите-ка нам ваших заводов сахар *молво*?

А англичане и не знают, что это такое *молво*. Перешептываются, перемигиваются, твердят друг дружке: «Молво, молво», а понять не могут, что это у нас такой сахар делается, и должны сознаться, что у них все сахара есть, а «молва» нет.

Платов говорит:

— Ну, так и нечем хвастаться. Приезжайте к

нам, мы вас напоим чаем с настоящим молво Бобринского завода.

А государь его за рукав дернул и тихо сказал:

— Пожалуйста, не порть мне политики.

Тогда англичане позвали государя в самую последнюю кунсткамеру, где у них со всего света собраны минеральные камни и нимфозории, начиная с самой огромнейшей египетской керамиды до закожной блохи, которую глазам видеть невозможно, а угрызение ее между кожей и телом.

Государь поехал.

Осмотрели керамиды и всякие чучелы и выходят вон, а Платов думает себе:

«Вот, слава Богу, все благополучно: государь ничему не удивляется».

Но только пришли в самую последнюю комнату, а тут стоят их рабочие в тужурных жилетках и в фартуках и держат поднос, на котором ничего нет.

Государь вдруг и удивился, что ему подают пустой поднос.

— Что это такое значит? — спрашивает; а аглицкие мастера отвечают:

— Это вашему величеству наше покорное поднесение.

— Что же это?

— А вот, — говорят, — изволите видеть сориночку?

Государь посмотрел и видит: точно, лежит на серебряном подносе самая крошечная соринка.

Работники говорят:

— Извольте пальчик послюнить и ее на ладошку взять.

— На что же мне эта соринка?

— Это, — отвечают, — не соринка, а нимфозория.

— Живая она?

— Никак нет, — отвечают, — не живая, а из чистой из аглицкой стали в изображении блохи нами выкована, и в середине в ней завод и пружина. Извольте ключиком повернуть: она сейчас начнет данес[11] танцевать.

Государь залюбопытствовал и спрашивает:

— А где же ключик?

А англичане говорят:

— Здесь и ключ перед вашими очами.

— Отчего же, — государь говорит, — я его не вижу?

— Потому, — отвечают, — что это надо в мел-

---

[11] Примечания: 11
Танец (от *фр.* danse).

коскоп.

Подали мелкоскоп, и государь увидел, что возле блохи действительно на подносе ключик лежит.

— Извольте, — говорят, — взять ее на ладошечку — у нее в пузичке заводная дырка, а ключ семь поворотов имеет, и тогда она пойдет данес…

Насилу государь этот ключик ухватил и насилу его в щепотке мог удержать, а в другую щепотку блошку взял и только ключик вставил, как почувствовал, что она начинает усиками водить, потом ножками стала перебирать, а наконец вдруг прыгнула и на одном лету прямое данес и две верояции в сторону, потом в другую, и так в три верояции всю кавриль станцевала.

Государь сразу же велел англичанам миллион дать, какими сами захотят деньгами, — хотят серебряными пятачками, хотят мелкими ассигнациями.

Англичане попросили, чтобы им серебром отпустили, потому что в бумажках они толку не знают; а потом сейчас и другую свою хитрость показали: блоху в дар подали, а футляра на нее не принесли: без футляра же ни ее, ни ключика держать нельзя, потому что затеряются и в сору их так и выбросят. А футляр на нее у них сделан из цельного бриллиантового ореха — и ей местеч-

ко в середине выдавлено. Этого они не подали, потому что футляр, говорят, будто казенный, а у них насчет казенного строго, хоть и для государя — нельзя жертвовать.

Платов было очень рассердился, потому что говорит:

— Для чего такое мошенничество! Дар сделали и миллион за то получили, и все еще недостаточно! Футляр, — говорит, — всегда при всякой вещи принадлежит.

Но государь говорит:

— Оставь, пожалуйста, это не твое дело — не порть мне политики. У них свой обычай. — И спрашивает: — Сколько тот орех стоит, в котором блоха местится?

Англичане положили за это еще пять тысяч.

Государь Александр Павлович сказал: «Выплатить», а сам спустил блошку в этот орешек, а с нею вместе и ключик, а чтобы не потерять самый орех, опустил его в свою золотую табакерку, а табакерку велел положить в свою дорожную шкатулку, которая вся выстлана преламутом и рыбьей костью. Аглицких же мастеров государь с честью отпустил и сказал им: «Вы есть первые мастера на всем свете, и мои люди супротив вас сделать ничего не могут».

Те остались этим очень довольны, а Платов ничего против слов государя произнести не мог. Только взял мелкоскоп да, ничего не говоря, себе в карман спустил, потому что «он сюда же, — говорит, — принадлежит, а денег вы и без того у нас много взяли».

Государь этого не знал до самого приезда в Россию, а уехали они скоро, потому что у государя от военных дел сделалась меланхолия и он захотел духовную исповедь иметь в Таганроге у попа Федота[12]. Дорогой у них с Платовым очень мало приятного разговора было, потому они совсем разных мыслей сделались: государь так соображал, что англичанам нет равных в искусстве, а Платов доводил, что и наши на что взглянут — всё могут сделать, но только им полезного ученья нет. И представлял государю, что у аглицких мастеров совсем на всё другие правила жизни, науки и продовольствия, и каждый человек у них себе все абсолютные обстоятельства перед собою имеет, и через то в нем совсем другой смысл.

---

[12] Примечания: 12

«Поп Федот» не с ветра взят: император Александр Павлович перед своей кончиною в Таганроге исповедовался у священника Алексея *Федотова*-Чеховского, который после того именовался «духовником его величества», и любил ставить всем на вид это совершенно случайное обстоятельство. Вот этот-то *Федотов*-Чеховский, очевидно, и есть легендарный «поп Федот». *(Прим, автора.)*

Государь этого не хотел долго слушать, а Платов, видя это, не стал усиливаться. Так они и ехали молча, только Платов на каждой станции выйдет и с досады квасной стакан водки выпьет, соленым бараночком закусит, закурит свою корешковую трубку, в которую сразу целый фунт Жукова табаку входило, а потом сядет и сидит рядом с царем в карете молча. Государь в одну сторону глядит, а Платов в другое окно чубук высунет и дымит на ветер. Так они и доехали до Петербурга, а к попу Федоту государь Платова уже совсем не взял.

— Ты, — говорит, — к духовной беседе невоздержен и так очень много куришь, что у меня от твоего дыму в голове копоть стоит.

Платов остался с обидою и лег дома на досадную укушетку, да так все и лежал да покуривал Жуков табак без перестачи.

Глава четвертая

Удивительная блоха из аглицкой вороненой стали оставалась у Александра Павловича в шкатулке под рыбьей костью, пока он скончался в Таганроге, отдав ее попу Федоту, чтобы сдал после государыне, когда она успокоится. Императрица Елисавета Алексеевна посмотрела блохины верояции и усмехнулась, но заниматься ею не стала.

— Мое, — говорит, — теперь дело вдовье, и мне никакие забавы не обольстительны, — а вернувшись в Петербург, передала эту диковину со всеми иными драгоценностями в наследство новому государю.

Император Николай Павлович поначалу тоже никакого внимания на блоху не обратил, потому что при восходе его было смятение, но потом один раз стал пересматривать доставшуюся ему от брата шкатулку и достал из нее табакерку, а из табакерки бриллиантовый орех, и в нем нашел стальную блоху, которая уже давно не была заведена и потому не действовала, а лежала смирно, как коченелая.

Государь посмотрел и удивился.

— Что это еще за пустяковина и к чему она тут

у моего брата в таком сохранении!

Придворные хотели выбросить, но государь говорит:

— Нет, это что-нибудь значит.

Позвали от Аничкина моста из противной аптеки химика, который на самых мелких весах яды взвешивал, и ему показали, а тот сейчас взял блоху, положил на язык и говорит: «Чувствую хлад, как от крепкого металла». А потом зубом ее слегка помял и объявил:

— Как вам угодно, а это не настоящая блоха, а нимфозория, и она сотворена из металла, и работа эта не наша, не русская.

Государь велел сейчас разузнать: откуда это и что такое означает?

Бросились смотреть в дела и в списки, — но в делах ничего не записано. Стали того, другого спрашивать, — никто ничего не знает. Но, по счастью, донской казак Платов был еще жив и даже все еще на своей досадной укушетке лежал и трубку курил. Он как услыхал, что во дворце такое беспокойство, сейчас с укушетки поднялся, трубку бросил и явился к государю во всех орденах. Государь говорит:

— Что тебе, мужественный старик, от меня надобно?

А Платов отвечает:

— Мне, ваше величество, ничего для себя не надо, так как я пью-ем что хочу и всем доволен, а я, — говорит, — пришел доложить насчет этой нимфозории, которую отыскали: это, — говорит, — так и так было, и вот как происходило при моих глазах в Англии, — и тут при ней есть ключик, а у меня есть их же мелкоскоп, в который можно его видеть, и сим ключом через пузичко эту нимфозорию можно завести, и она будет скакать в каком угодно пространстве и в стороны вероятии делать.

Завели, она и пошла прыгать, а Платов говорит:

— Это, — говорит, — ваше величество, точно, что работа очень тонкая и интересная, но только нам этому удивляться с одним восторгом чувств не следует, а надо бы подвергнуть ее русским пересмотрам в Туле или в Сестербеке — тогда еще Сестрорецк Сестербеком звали, — не могут ли наши мастера сего превзойти, чтобы англичане над русскими не предвозвышались.

Государь Николай Павлович в своих русских людях был очень уверенный и никакому иностранцу уступать не любил, он и ответил Платову:

— Это ты, мужественный старик, хорошо говоришь, и я тебе это дело поручаю поверить. Мне эта коробочка все равно теперь при моих хлопотах не нужна, а ты возьми ее с собою и на свою досадную укушетку больше не ложись, а поезжай на тихий Дон и поведи там с моими донцами междоусобные разговоры насчет их жизни и преданности и что им нравится. А когда будешь ехать через Тулу, покажи моим тульским мастерам эту нимфозорию, и пусть они о ней подумают. Скажи им от меня, что брат мой этой вещи удивлялся и чужих людей, которые делали нимфозорию, больше всех хвалил, а я на своих надеюсь, что они никого не хуже. Они моего слова не проронят и что-нибудь сделают.

Глава пятая

Платов взял стальную блоху и, как поехал через Тулу на Дон, показал ее тульским оружейникам и слова государевы им передал, а потом спрашивает:

— Как нам теперь быть, православные?

Оружейники отвечают:

— Мы, батюшка, милостивое слово государево чувствуем и никогда его забыть не можем за то, что он на своих людей надеется, а как нам в настоящем случае быть, того мы в одну минуту сказать не можем, потому что аглицкая нацыя тоже не глупая, а довольно даже хитрая, и искусство в ней с большим смыслом. Против нее, — говорят, — надо взяться подумавши и с Божьим благословением. А ты, если твоя милость, как и государь наш, имеешь к нам доверие, поезжай к себе на тихий Дон, а нам эту блошку оставь, как она есть, в футляре и в золотой царской табакерочке. Гуляй себе по Дону и заживляй раны, которые приял за отечество, а когда назад будешь через Тулу ехать, — остановись и спосылай за нами: мы к той поре, Бог даст, что-нибудь придумаем.

Платов не совсем доволен был тем, что туляки так много времени требуют и притом не говорят ясно: что такое именно они надеются устроить. Спрашивал он их так и иначе и на все манеры с ними хитро по-донски заговаривал; но туляки ему в хитрости нимало не уступили, потому что имели они сразу же такой замысел, по которому не надеялись даже, чтобы и Платов им поверил, а хотели прямо свое смелое воображение исполнить, да тогда и отдать.

Говорят:

— Мы еще и сами не знаем, что учиним, а только будем на Бога надеяться, и авось слово царское ради нас в постыждении не будет.

Так и Платов умом виляет, и туляки тоже.

Платов вилял, вилял, да увидал, что туляка ему не перевилять, подал им табакерку с нимфозорией и говорит:

— Ну, нечего делать, пусть, — говорит, — будет по-вашему; я вас знаю, какие вы, ну, одначе, делать нечего, — я вам верю, но только смотрите, бриллиант чтобы не подменить и аглицкой тонкой работы не испортьте, да недолго возитесь, потому что я шибко езжу: двух недель не пройдет, как я с тихого Дона опять в Петербург поворочу, — тогда мне чтоб непременно было

что государю показать.

Оружейники его вполне успокоили:

— Тонкой работы, — говорят, — мы не повредим и бриллианта не обменим, а две недели нам времени довольно, а к тому случаю, когда назад возвратишься, будет тебе *что-нибудь* государеву великолепию достойное представить.

А *что именно*, этого так-таки и не сказали.

Глава шестая

Платов из Тулы уехал, а оружейники три человека, самые искусные из них, один косой левша, на щеке пятно родимое, а на висках волосья при ученье выдраны, попрощались с товарищами и с своими домашними да, ничего никому не сказывая, взяли сумочки, положили туда что нужно съестного и скрылись из города.

Заметили за ними только то, что они пошли не в Московскую заставу, а в противоположную, киевскую сторону, и думали, что они пошли в Киев почивающим угодникам поклониться или посоветовать там с кем-нибудь из живых святых мужей, всегда пребывающих в Киеве в изобилии.

Но это было только близко к истине, а не самая истина. Ни время, ни расстояние не дозволяли тульским мастерам сходить в три недели пешком в Киев да еще потом успеть сделать посрамительную для аглицкой нации работу. Лучше бы они могли сходить помолиться в Москву, до которой всего «два девяносто верст», а святых угодников и там почивает немало. А в другую сторону, до Орла, такие же «два девяносто», да за Орел до Киева

снова еще добрых пять сот верст. Этакого пути скоро не сделаешь, да и сделавши его, не скоро отдохнешь — долго еще будут ноги остекливши и руки трястись.

Иным даже думалось, что мастера набахвалили перед Платовым, а потом как пообдумались, то и струсили и теперь совсем сбежали, унеся с собою и царскую золотую табакерку, и бриллиант, и наделавшую им хлопот аглицкую стальную блоху в футляре.

Однако такое предположение было тоже совершенно неосновательно и недостойно искусных людей, на которых теперь почивала надежда нации.

Глава седьмая

Туляки, люди умные и сведущие в металлическом деле, известны также как первые знатоки в религии. Их славою в этом отношении полна и родная земля, и даже святой Афон: они не только мастера петь с вавилонами, но они знают, как пишется картина «вечерний звон», а если кто из них посвятит себя большему служению и пойдет в монашество, то таковые слывут лучшими монастырскими экономами, и из них выходят самые способные сборщики. На святом Афоне знают, что туляки — народ самый выгодный, и если бы не они, то темные уголки России, наверно, не видали бы очень многих святостей отдаленного Востока, а Афон лишился бы многих полезных приношений от русских щедрот и благочестия. Теперь «афонские туляки» обвозят святости по всей нашей родине и мастерски собирают сборы даже там, где взять нечего. Туляк полон церковного благочестия и великий практик этого дела, а потому и те три мастера, которые взялись поддержать Платова и с ним всю Россию, не делали ошибки, направясь не к Москве, а на юг. Они шли вовсе не в Киев, а к Мценску, к уездному городу

Орловской губернии, в котором стоит древняя «камнесеченная» икона ев. Николая, приплывшая сюда в самые древние времена на большом каменном же кресте по реке Зуше. Икона эта вида «грозного и престрашного» — святитель Мир-Ликийских изображен на ней «в рост», весь одеян сребропозлащенной одеждой, а лицом темен и на одной руке держит храм, а в другой меч — «военное одоление». Вот в этом «одолении» и заключался смысл вещи: ев. Николай вообще покровитель торгового и военного дела, а «мценский Никола» в особенности, и ему-то туляки и пошли поклониться. Отслужили они молебен у самой иконы, потом у каменного креста и, наконец, возвратились домой «нощию» и, ничего никому не рассказывая, принялись за дело в ужасном секрете. Сошлись они все трое в один домик к левше, двери заперли, ставни в оконах закрыли, перед Николиным образом лампадку затеплили и начали работать.

День, два, три сидят и никуда не выходят, все молоточками потюкивают. Куют что-то такое, а что куют — ничего неизвестно.

Всем любопытно, а никто ничего не может узнать, потому что работающие ничего не сказывают и наружу не показываются. Ходили к

домику разные люди, стучались в двери под разными видами, чтобы огня или соли попросить, но три искусника ни на какой спрос не отпираются, и даже чем питаются — неизвестно. Пробовали их пугать, будто по соседству дом горит, — не выскочут ли в перепуге и не объявится ли тогда, что ими выковано, но ничто не брало этих хитрых мастеров; один раз только левша высунулся по плечи и крикнул:

— Горите себе, а нам некогда, — и опять свою щипаную голову спрятал, ставню захлопнул, и за свое дело принялися.

Только сквозь малые щелочки было видно, как внутри дома огонек блестит, да слышно, что тонкие молоточки по звонким наковальням вытюкивают.

Словом, все дело велось в таком страшном секрете, что ничего нельзя было узнать, и притом продолжалось оно до самого возвращения казака Платова с тихого Дона к государю, и во все это время мастера ни с кем не видались и не разговаривали.

Глава восьмая

Платов ехал очень спешно и с церемонией: сам он сидел в коляске, а на козлах два свистовые казака с нагайками по обе стороны ямщика садились и так его и поливали без милосердия, чтобы скакал. А если какой казак задремлет, Платов его сам из коляски ногою ткнет, и еще злее понесутся. Эти меры побуждения действовали до того успешно, что нигде лошадей ни у одной станции нельзя было удержать, а всегда сто скачков мимо остановочного места перескакивали. Тогда опять казак над ямщиком обратно сдействует, и к подъезду возворотятся.

Так они и в Тулу прикатили, — тоже пролетели сначала сто скачков дальше Московской заставы, а потом казак сдействовал над ямщиком нагайкою в обратную сторону, и стали у крыльца новых коней запрягать. Платов же из коляски не вышел, а только велел свистовому как можно скорее привести к себе мастеровых, которым блоху оставил.

Побежал один свистовой, чтобы шли как можно скорее и несли ему работу, которою должны были англичан посрамить, и еще мало этот сви-

стовой отбежал, как Платов вдогонку за ним раз за разом новых шлет, чтобы как можно скорее.

Всех свистовых разогнал и стал уже простых людей из любопытной публики посылать, да даже и сам от нетерпения ноги из коляски выставляет и сам от нетерпеливости бежать хочет, а зубами так и скрипит — все ему еще нескоро показывается.

Так в тогдашнее время все требовалось очень в аккурате и в скорости, чтобы ни одна минута для русской полезности не пропадала.

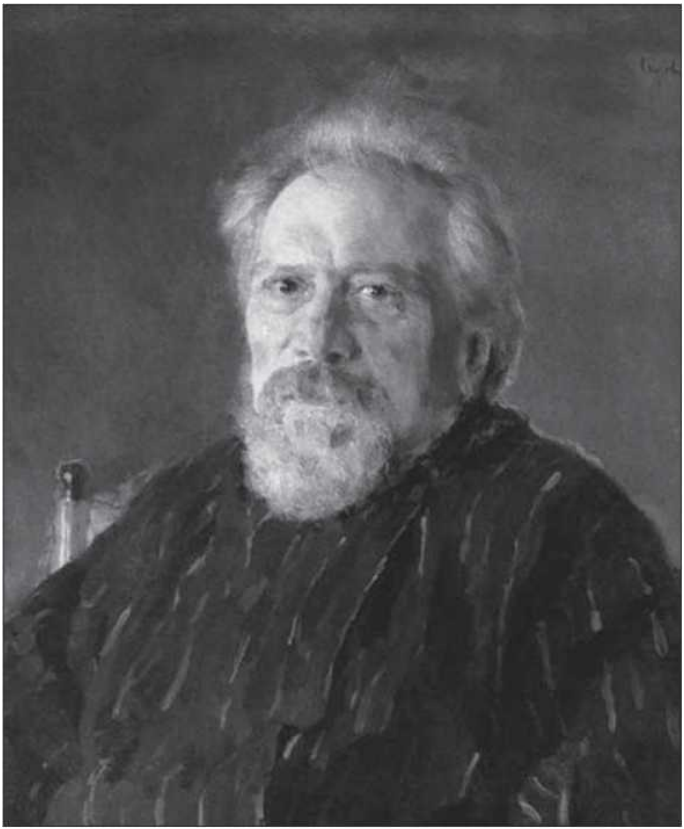

В. А. Серов. Николай Семенович Лесков. 1894

Глава девятая

Тульские мастера, которые удивительное дело делали, в это время как раз только свою работу оканчивали. Свистовые прибежали к ним запыхавшись, а простые люди из любопытной публики — те и вовсе не добежали, потому что с непривычки по дороге ноги рассыпали и повалилися, а потом от страха, чтобы не глядеть на Платова, ударились домой да где попало спрятались.

Свистовые же как прискочили, сейчас вскрикнули и как видят, что те не отпирают, сейчас без церемонии рванули болты у ставень, но болты были такие крепкие, что нимало не подались, дернули двери, а двери изнутри заложены на дубовый засов. Тогда свистовые взяли с улицы бревно, поддели им на пожарный манер под кровельную застреху да всю крышу с маленького домика сразу и своротили. Но крышу сняли, да и сами сейчас повалилися, потому что у мастеров в их тесной хороминке от безотдышной работы в воздухе такая потная спираль сделалась, что непривычному человеку с свежего поветрия и одного раза нельзя было продохнуть.

Послы закричали:

— Что же вы, такие-сякие, сволочи, делаете, да еще этакою спиралью ошибать смеете! Или в вас после этого Бога нет!

А те отвечают:

— Мы сейчас, последний гвоздик заколачиваем и, как забьем, тогда нашу работу вынесем.

А послы говорят:

— Он нас до того часу живьем съест и на помин души не оставит.

Но мастера отвечают:

— Не успеет он вас поглотить, потому вот пока вы тут говорили, у нас уже и этот последний гвоздь заколочен. Бегите и скажите, что сейчас несем.

Свистовые побежали, но не с уверкою: думали, что мастера их обманут; а потому бежат, бежат да оглянутся; но мастера за ними шли и так очень скоро поспешали, что даже не вполне как следует для явления важному лицу оделись, а на ходу крючки в кафтанах застегивают. У двух у них в руках ничего не содержалось, а у третьего, у левши, в зеленом чехле царская шкатулка с аглицкой стальной блохой.

Глава десятая

Свистовые подбежали к Платову и говорят:

— Вот они сами здесь!

Платов сейчас к мастерам:

— Готово ли?

— Все, — отвечают, — готово.

— Подавай сюда.

Подали.

А экипаж уже запряжен, и ямщик и форейтор на месте. Казаки сейчас же рядом с ямщиком уселись и нагайки над ним подняли и так замахнувши и держат.

Платов сорвал зеленый чехол, открыл шкатулку, вынул из ваты золотую табакерку, а из табакерки бриллиантовый орех, — видит: аглицкая блоха лежит там какая была, а кроме ее ничего больше нет.

Платов говорит:

— Это что же такое? А где же ваша работа, которою вы хотели государя утешить?

Оружейники отвечали:

— Тут и наша работа.

Платов спрашивает:

— В чем же она себя заключает?

А оружейники отвечают:

— Зачем это объяснять? Всё здесь в вашем виду, — и предусматривайте.

Платов плечами вздвигнул и закричал:

— Где ключ от блохи?

— А тут же, — отвечают. — Где блоха, тут и ключ, в одном орехе.

Хотел Платов взять ключ, но пальцы у него были куцапые: ловил, ловил, — никак не мог ухватить ни блохи, ни ключика от ее брюшного завода и вдруг рассердился и начал ругаться словами на казацкий манер.

Кричал:

— Что вы, подлецы, ничего не сделали, да еще, пожалуй, всю вещь испортили! Я вам голову сниму!

А туляки ему в ответ:

— Напрасно так нас обижаете, — мы от вас, как от государева посла, все обиды должны стерпеть, но только за то, что вы в нас усумнились и подумали, будто мы даже государево имя обмануть сходственны, — мы вам секрета нашей работы теперь не скажем, а извольте к государю отвезти — он увидит, каковы мы у него люди и есть ли ему за нас постыждение.

А Платов крикнул:

— Ну, так врете же вы, подлецы, я с вами так не расстанусь, а один из вас со мною в Петербург поедет, и я его там допытаюся, какие есть ваши хитрости.

И с этим протянул руку, схватил своими куцапыми пальцами за шивороток косого левшу, так что у того все крючочки от казакина отлетели, и кинул его к себе в коляску в ноги.

— Сиди, — говорит, — здесь до самого Петербурга вроде пубеля, — ты мне за всех ответишь. А вы, — говорит свистовым, — теперь гайда! Не зевайте, чтобы послезавтра я в Петербурге у государя был.

Мастера ему только осмелились сказать за товарища, что как же, мол, вы его от нас так без тугамента увозите? ему нельзя будет назад следовать! А Платов им вместо ответа показал кулак — такой страшный, бугровый и весь изрубленный, кое-как сросся — и, погрозивши, говорит: «Вот вам тугамент!» А казакам говорит:

— Гайда, ребята!

Казаки, ямщики и кони — все враз заработало, и умчали левшу без тугамента, а через день, как приказал Платов, так его и подкатили к государеву дворцу и даже, расскакавшись как следует, мимо колонн проехали.

Платов встал, подцепил на себя ордена и пошел к государю, а косого левшу велел свистовым казакам при подъезде караулить.

Глава одиннадцатая

Платов боялся к государю на глаза показаться, потому что Николай Павлович был ужасно какой замечательный и памятный — ничего не забывал. Платов знал, что он непременно его о блохе спросит. И вот он хоть никакого в свете неприятеля не пугался, а тут струсил: вошел во дворец со шкатулочкою да потихонечку ее в зале за печкой и поставил. Спрятавши шкатулку, Платов предстал к государю в кабинет и начал поскорее докладывать, какие у казаков на тихом Дону междоусобные разговоры. Думал он так: чтобы этим государя занять, и тогда, если государь сам вспомнит и заговорит про блоху, надо подать и ответствовать, а если не заговорит, то промолчать; шкатулку кабинетному камердинеру велеть спрятать, а тульского левшу в крепостной казамат без сроку посадить, чтобы посидел там до времени, если понадобится.

Но государь Николай Павлович ни о чем не забывал, и чуть Платов насчет междоусобных разговоров кончил, он его сейчас же и спрашивает:

— А что же, как мои тульские мастера против аглицкой нимфозории себя оправдали?

Платов отвечал в том роде, как ему дело казалось.

— Нимфозория, — говорит, — ваше величество, все все в том же пространстве, и я ее назад привез, а тульские мастера ничего удивительнее сделать не могли.

Государь ответил:

— Ты — старик мужественный, а этого, что ты мне докладываешь, быть не может.

Платов стал его уверять и рассказал, как все дело было, и как досказал до того, что туляки просили его блоху государю показать, Николай Павлович его по плечу хлопнул и говорит:

— Подавай сюда. Я знаю, что мои меня не могут обманывать. Тут что-нибудь сверх понятия сделано.

Глава двенадцатая

Вынесли из-за печки шкатулку, сняли с нее суконный покров, открыли золотую табакерку и бриллиантовый орех, — а в нем блоха лежит, какая прежде была и как лежала.

Государь посмотрел и сказал:

— Что за лихо! — Но веры своей в русских мастеров не убавил, а велел позвать свою любимую дочь Александру Николаевну и приказал ей:

— У тебя на руках персты тонкие — возьми маленький ключик и заведи поскорее в этой нимфозории брюшную машинку.

Принцесса стала крутить ключиком, и блоха сейчас усиками зашевелила, но ногами не трогает. Александра Николаевна весь завод натянула, а нимфозория все-таки ни данес не танцует и ни одной верояции, как прежде, не выкидывает.

Платов весь позеленел и закричал:

— Ах они, шельмы собаческие! Теперь понимаю, зачем они ничего мне там сказать не хотели. Хорошо еще, что я одного ихнего дурака с собой захватил.

С этими словами выбежал на подъезд, словил левшу за волосы и начал туда-сюда трепать так,

что клочья полетели. А тот, когда его Платов перестал бить, поправился и говорит:

— У меня и так все волосья при учебе выдраны, а не знаю теперь, за какую надобность надо мною такое повторение?

— Это за то, — говорит Платов, — что я на вас надеялся и заручался, а вы редкостную вещь испортили.

Левша отвечает:

— Мы много довольны, что ты за нас ручался, а испортить мы ничего не испортили: возьмите в самый сильный мелкоскоп смотрите.

Платов назад побежал про мелкоскоп сказывать, а левше только погрозился:

— Я тебе, — говорит, — такой-сякой-этакой, еще задам.

И велел свистовым, чтобы левше еще крепче локти назад закрутить, а сам поднимается по ступеням, запыхался и читает молитву: «Благого царя благая мати, пречистая и чистая», и дальше, как надобно. А царедворцы, которые на ступенях стоят, все от него отворачиваются, думают: попался Платов, и сейчас его из дворца вон погонят, — потому они его терпеть не могли за храбрость.

Глава тринадцатая

Как довел Платов левшины слова государю, тот сейчас с радостию говорит:

— Я знаю, что мои русские люди меня не обманут. — И приказал подать мелкоскоп на подушке.

В ту же минуту мелкоскоп был подан, и государь взял блоху и положил ее под стекло сначала кверху спинкою, потом бочком, потом пузичком, — словом сказать, на все стороны ее повернули, а видеть нечего. Но государь и тут своей веры не потерял, а только сказал:

— Привести сейчас ко мне сюда этого оружейника, который внизу находится.

Платов докладывает:

— Его бы приодеть надо — он в чем был взят, и теперь очень в злом виде.

А государь отвечает:

— Ничего — ввести как он есть.

Платов говорит:

— Вот иди теперь сам, такой-этакой, перед очами государю отвечай.

А левша отвечает:

— Что ж, такой и пойду и отвечу.

Идет в чем был: в опорочках, одна штанина в сапоге, другая мотается, а озямчик старенький, крючочки не застегаются, порастеряны, а шиворот разорван; но ничего, не конфузится.

«Что же такое? — думает. — Если государю угодно меня видеть, я должен идти; а если при мне тугамента нет, так я тому не причинен и скажу, отчего так дело было».

Как взошел левша и поклонился, государь ему сейчас и говорит:

— Что это такое, братец, значит, что мы и так и этак смотрели, и под мелкоскоп клали, а ничего замечательного не усматриваем?

А левша отвечает:

— Так ли вы, ваше величество, изволили смотреть?

Вельможи ему кивают: дескать, не так говоришь! а он не понимает, как надо по-придворному, с лестью или с хитростью, а говорит просто.

Государь говорит:

— Оставьте над ним мудрить, — пусть его отвечает, как он умеет.

И сейчас ему пояснил:

— Мы, — говорит, — вот как клали. — И положил блоху под мелкоскоп. — Смотри, — говорит, — сам — ничего не видно.

Левша отвечает:

— Этак, ваше величество, ничего и невозможно видеть, потому что наша работа против такого размера гораздо секретнее.

Государь вопросил:

— А как же надо?

— Надо, — говорит, — всего одну ее ножку в подробности под весь мелкоскоп подвести и отдельно смотреть на всякую пяточку, которой она ступает.

— Помилуй, скажи, — говорит государь, — это уже очень сильно мелко!

— А что же делать, — отвечает левша, — если только так нашу работу и заметить можно: тогда все и удивление окажется.

Положили, как левша сказал, и государь как только глянул в верхнее стекло, так весь и просиял — взял левшу, какой он был неубранный и в пыли, неумытый, обнял его и поцеловал, а потом обернулся ко всем придворным и сказал:

— Видите, я лучше всех знал, что мои русские меня не обманут. Глядите, пожалуйста: ведь они, шельмы, аглицкую блоху на подковы подковали!

Глава четырнадцатая

Стали все подходить и смотреть: блоха действительно была на все ноги подкована на настоящие подковы, а левша доложил, что и это еще не все удивительное.

— Если бы, — говорит, — был лучше мелкоскоп, который в пять миллионов увеличивает, так вы изволили бы, — говорит, — увидать, что на каждой подковинке мастерово имя выставлено: какой русский мастер ту подковку делал.

— И твое имя тут есть? — спросил государь.

— Никак нет, — отвечает левша, — моего одного и нет.

— Почему же?

— А потому, — говорит, — что я мельче этих подковок работал: я гвоздики выковывал, которыми подковки забиты, — там уже никакой мелкоскоп взять не может.

Государь спросил:

— Где же ваш мелкоскоп, с которым вы могли произвести это удивление?

А левша ответил:

— Мы люди бедные и по бедности своей мелкоскопа не имеем, а у нас так глаз пристрелявши.

Тут и другие придворные, видя, что левши дело выгорело, начали его целовать, а Платов ему сто рублей дал и говорит:

— Прости меня, братец, что я тебя за волосья отодрал.

Левша отвечает:

— Бог простит, — это нам не впервые такой снег на голову.

А больше и говорить не стал, да и некогда ему было ни с кем разговаривать, потому что государь приказал сейчас же эту подкованную нимфозорию уложить и отослать назад в Англию — вроде подарка, чтобы там поняли, что нам это не удивительно. И велел государь, чтобы вез блоху особый курьер, который на все языки учен, а при нем чтобы и левша находился и чтобы он сам англичанам мог показать работу и каковые у нас в Туле мастера есть.

Платов его перекрестил.

— Пусть, — говорит, — над тобою будет благословение, а на дорогу я тебе моей собственной кислярки пришлю. Не пей мало, не пей много, а пей средственно.

Так и сделал — прислал.

А граф Кисельвроде велел, чтобы обмыли левшу в Туляковских всенародных банях, остригли

в парикмахерской и одели в парадный кафтан с придворного певчего, для того, дабы похоже было, будто и на нем какой-нибудь жалованный чин есть.

Как его таким манером обформировали, напоили на дорогу чаем с платовскою кисляркою, затянули ременным поясом как можно туже, чтобы кишки не тряслись, и повезли в Лондон. Отсюда с левшой и пошли заграничные виды.

Глава пятнадцатая

Ехали курьер с левшою очень скоро, так что от Петербурга до Лондона нигде отдыхать не останавливались, а только на каждой станции пояса на один значок еще уже перетягивали, чтобы кишки с легкими не перепутались; но как левше после представления государю, по платовскому приказанию, от казны винная порция вволю полагалась, то он, не евши, этим одним себя поддерживал и на всю Европу русские песни пел, только припев делал по-иностранному: *«Ай люли — се тре жули»*[13].

Курьер как привез его в Лондон, так появился кому надо и отдал шкатулку, а левшу в гостинице в номер посадил, но ему тут скоро скучно стало, да и есть захотелось. Он постучал в дверь и показал услужающему себе на рот, а тот сейчас его и свел в пищеприемную комнату.

Сел тут левша за стол и сидит, а как чего-нибудь по-аглицки спросить — не умеет. Но потом догадался: опять просто по столу перстом постучит да в рот себе покажет, — англичане догадываются и

---

[13] Примечания: 13
Это очень хорошо (от *фр.* c'est très joli).

подают, только не всегда того, что надобно, но он что ему не подходящее не принимает. Подали ему ихнего приготовления горячий студинг в огне, — он говорит: «Это я не знаю, чтобы такое можно есть», и вкушать не стал; они ему переменили и другого кушанья поставили. Также и водки их пить не стал, потому что она зеленая — вроде как будто купоросом заправлена, а выбрал, что всего натуральнее, и ждет курьера в прохладе за баклажечкой.

А те лица, которым курьер нимфозорию сдал, сию же минуту ее рассмотрели в самый сильный мелкоскоп и сейчас в публицейские ведомости описание, чтобы завтра же на всеобщее известие клеветой вышел.

— А самого этого мастера, — говорят, — мы сейчас хотим видеть.

Курьер их препроводил в номер, а оттуда в пищеприемную залу, где наш левша порядочно уже подрумянился, и говорит: «Вот он!»

Англичане левшу сейчас хлоп-хлоп по плечу и как ровного себе — за руки. «Камрад, — говорят, — камрад — хороший мастер, — разговаривать с тобой со временем, после будем, а теперь выпьем за твое благополучие».

Спросили много вина, и левше первую чарку, а

он с вежливостью первый пить не стал: думает, может быть, отравить с досады хотите.

— Нет, — говорит, — это не порядок: и в Польше нет хозяина больше — сами вперед кушайте.

Англичане всех вин перед ним опробовали и тогда ему стали наливать. Он встал, левой рукой перекрестился и за всех их здоровье выпил.

Они заметили, что он левой рукою крестится, и спрашивают у курьера:

— Что он — лютеранец или протестантист?

Курьер отвечает:

— Нет, он не лютеранец и не протестантист, а русской веры.

— А зачем же он левой рукой крестится?

Курьер сказал:

— Он — левша и все левой рукой делает.

Англичане еще более стали удивляться и начали накачивать вином и левшу и курьера и так целые три дня обходилися, а потом говорят: «Теперь довольно». По симфону воды с ерфиксом приняли и, совсем освежевши, начали расспрашивать левшу: где он и чему учился и до каких пор арифметику знает?

Левша отвечает:

— Наша наука простая: по Псалтирю да по Полусоннику, а арифметики мы нимало не знаем.

Англичане переглянулись и говорят:

— Это удивительно.

А левша им отвечает:

— У нас это так повсеместно.

— А что же это, — спрашивают, — за книга в России Полусонник?

— Это, — говорит, — книга, к тому относящая, что если в Псалтире что-нибудь насчет гаданья царь Давид неясно открыл, то в Полусоннике угадывают дополнение.

Они говорят:

— Это жалко, лучше бы, если б вы из арифметики по крайности хоть четыре правила сложения знали, то бы вам было гораздо пользительнее, чем весь Полусонник. Тогда бы вы могли сообразить, что в каждой машине расчет силы есть, а то вот хоша вы очень в руках искусны, а не сообразили, что такая малая машинка, как в нимфозории, на самую аккуратную точность рассчитана и ее подковок несть не может. Через это теперь нимфозория и не прыгает и данес не танцует.

Левша согласился.

— Об этом, — говорит, — спору нет, что мы в науках не зашлись, но только своему отечеству верно преданные.

А англичане сказывают ему:

— Оставайтесь у нас, мы вам большую образованность передадим, и из вас удивительный мастер выйдет.

Но на это левша не согласился.

— У меня, — говорит, — дома родители есть.

Англичане назвались, чтобы его родителям деньги посылать, но левша не взял.

— Мы, — говорит, — к своей родине привержены, и тятенька мой уже старичок, а родительница — старушка и привыкши в свой приход в церковь ходить, да и мне тут в одиночестве очень скучно будет, потому что я еще в холостом звании.

— Вы, — говорят, — обвыкнете, наш закон примете, и мы вас женим.

— Этого, — ответил левша, — никогда быть не может.

— Почему так?

— Потому, — отвечает, — что наша русская вера самая правильная, и как верили наши правотцы, так же точно должны верить и потомцы.

— Вы, — говорят англичане, — нашей веры не знаете: мы того же закона христианского и то же самое Евангелие содержим.

— Евангелие, — отвечает левша, — действительно у всех одно, а только наши книги против ваших толще, и вера у нас полнее.

— Почему вы так это можете судить?

— У нас тому, — отвечает, — есть все очевидные доказательства.

— Какие?

— А такие, — говорит, — что у нас есть и боготворные иконы и гроботочивые главы и мощи, а у вас ничего, и даже, кроме одного воскресенья, никаких экстренных праздников нет, а по второй причине — мне с англичанкою, хоть и повенчавшись в законе, жить конфузно будет.

— Отчего же так? — спрашивают. — Вы не пренебрегайте: наши тоже очень чисто одеваются и хозяйственные.

А левша говорит:

— Я их не знаю.

Англичане отвечают:

— Это не важно суть — узнать можете: мы вам гран-деву сделаем.

Левша застыдился.

— Зачем, — говорит, — напрасно девушек морочить. — И отнекался. — Грандеву, — говорит, — это дело господское, а нам нейдет, и если об этом дома, в Туле, узнают, надо мною большую насмешку сделают.

Англичане полюбопытствовали:

— А если, — говорят, — без грандеву, то как же у

вас в таких случаях поступают, чтобы приятный выбор сделать?

Левша им объяснил наше положение.

— У нас, — говорит, — когда человек хочет насчет девушки обстоятельное намерение обнаружить, посылает разговорную женщину, и как она предлог сделает, тогда вместе в дом идут вежливо и девушку смотрят не таясь, а при всей родственности.

Они поняли, но отвечали, что у них разговорных женщин нет и такого обыкновения не водится, а левша говорит:

— Это тем и приятнее, потому что таким делом если заняться, то надо с обстоятельным намерением, а как я сего к чужой нацыи не чувствую, то зачем девушек морочить?

Он англичанам и в этих своих суждениях понравился, так что они его опять пошли по плечам и по коленям с приятством ладошками охлопывать, а сами спрашивают:

— Мы бы, — говорят, — только через одно любопытство знать желали: какие вы порочные приметы в наших девицах приметили и за что их обегаете?

Тут левша им уже откровенно ответил:

— Я их не порочу, а только мне то не нравится,

что одежда на них как-то машется, и не разобрать, что такое надето и для какой надобности; тут одно что-нибудь, а ниже еще другое пришпилено, а на руках какие-то ногавочки. Совсем точно обезьяна-сапажу — плисовая тальма.

Англичане засмеялись и говорят:

— Какое же вам в этом препятствие?

— Препятствия, — отвечает левша, — нет, а только опасаюсь, что стыдно будет смотреть и дожидаться, как она изо всего из этого разбираться станет.

— Неужели же, — говорят, — ваш фасон лучше?

— Наш фасон, — отвечает, — в Туле простой: всякая в своих кружевцах, и наши кружева даже и большие дамы носят.

Они его тоже и своим дамам казали, и там ему чай наливали и спрашивали:

— Для чего вы морщитесь?

Он отвечал, что мы, говорит, очень сладко не приучены.

Тогда ему по-русски вприкуску подали.

Им показывается, что этак будто хуже, а он говорит:

— На наш вкус этак вкуснее.

Ничем его англичане не могли сбить, чтобы

он на их жизнь прельстился, а только уговорили его на короткое время погостить, и они его в это время по разным заводам водить будут и все свое искусство покажут.

— А потом, — говорят, — мы его на своем корабле привезем и живого в Петербург доставим.

На это он согласился.

Глава шестнадцатая

Взяли англичане левшу на свои руки, а русского курьера назад в Россию отправили. Курьер хотя и чин имел и на разные языки был учен, но они им не интересовались, а левшою интересовались, — и пошли они левшу водить и все ему показывать. Он смотрел все их производство: и металлические фабрики и мыльнопильные заводы, и все хозяйственные порядки их ему очень нравились, особенно насчет рабочего содержания. Всякий работник у них постоянно в сытости, одет не в обрывках, а на каждом способный тужурный жилет, обут в толстые щиглеты с железными набалдашниками, чтобы нигде ноги ни на что не напороть; работает не с бойлом, а с обучением и имеет себе понятия. Перед каждым на виду висит долбица умножения, а под рукою стирабельная дощечка: все, что который мастер делает, — на долбицу смотрит и с понятием сверяет, а потом на дощечке одно пишет, другое стирает, и в аккурат сводит: что на цыфирях написано, то и на деле выходит. А придет праздник, соберутся по парочке, возьмут в руки по палочке и идут гулять чинно-благородно, как следует.

Левша на все их житье и на все их работы насмотрелся, но больше всего внимание обращал на такой предмет, что англичане очень удивлялись. Не столь его занимало, как новые ружья делают, сколь то, как старые в каком виде состоят. Все обойдет и хвалит и говорит:

— Это и мы так можем.

А как до старого ружья дойдет, — засунет палец в дуло, поводит по стенкам и вздохнет:

— Это, — говорит, — против нашего не в пример превосходнейше.

Англичане никак не могли отгадать, что такое левша замечает, а он спрашивает:

— Не могу ли, — говорит, — я знать, что наши генералы это когда-нибудь глядели или нет?

Ему говорят:

— Которые тут были, те, должно быть, глядели.

— А как, — говорит, — они были: в перчатке или без перчатки?

— Ваши генералы, — говорят, — парадные, они всегда в перчатках ходят; значит, и здесь так были.

Левша ничего не сказал. Но вдруг начал беспокойно скучать. Затосковал и затосковал и говорит англичанам:

— Покорно благодарствуйте на всем угощении,

и я всем у вас очень доволен и все, что мне нужно было видеть, уже видел, а теперь я скорее домой хочу.

Никак его более удержать не могли. По суше его пустить нельзя, потому что он на все языки не умел, а по воде плыть нехорошо было, потому что время было осеннее, бурное, но он пристал: отпустите.

— Мы на буреметр, — говорят, — смотрели: буря будет, потонуть можешь; это ведь не то, что у вас Финский залив, а тут настоящее Твердиземное море.

— Это все равно, — отвечает, — где умереть, — все единственно, воля Божия, а я желаю скорее в родное место, потому что иначе я могу род помешательства достать.

Его силом не удерживали: напитали, деньгами наградили, подарили ему на память золотые часы с трепетиром, а для морской прохлады на поздний осенний путь дали байковое пальто с ветряной нахлобучкою на голову. Очень тепло одели и отвезли левшу на корабль, который в Россию шел. Тут поместили левшу в лучшем виде, как настоящего барина, но он с другими господами в закрытии сидеть не любил и совестился, а уйдет на палубу, под презент сядет и спросит:

«Где наша Россия?»

Англичанин, которого он спрашивает, рукою ему в ту сторону покажет или головою махнет, а он туда лицом оборотится и нетерпеливо в родную сторону смотрит.

Как вышли из буфты в Твердиземное море, так стремление его к России такое сделалось, что никак его нельзя было успокоить. Водопление стало ужасное, а левша все вниз в каюту нейдет — под презентом сидит, нахлобучку надвинув, и к отечеству смотрит.

Много раз англичане приходили его в теплое место вниз звать, но он, чтобы ему не докучали, даже отлыгаться начал.

— Нет, — отвечает, — мне тут наружи лучше; а то со мною под крышей от колтыхания морская свинка сделается.

Так все время и не сходил до особого случая и через это очень понравился одному полшкиперу, который, на горе нашего левши, умел по-русски говорить. Этот полшкипер не мог надивиться, что русский сухопутный человек и так все непогоды выдерживает.

— Молодец, — говорит, — рус! Выпьем!

Левша выпил.

А полшкипер говорит:

— Еще!

Левша и еще выпил, и напились.

Полшкипер его и спрашивает:

— Ты какой от нашего государства в Россию секрет везешь?

Левша отвечает:

— Это мое дело.

— А если так, — отвечал полшкипер, — так давай держать с тобой аглицкое парей.

Левша спрашивает:

— Какое?

— Такое, чтобы ничего в одиночку не пить, а всего пить заровно: что один, то непременно и другой, и кто кого перепьет, того и горка.

Левша думает: небо тучится, брюхо пучится, — скука большая, а путина длинная, и родного места за волною не видно — пари держать все-таки веселее будет.

— Хорошо, — говорит, — идет!

— Только чтоб честно.

— Да уж это, — говорит, — не беспокойтесь.

Согласились и по рукам ударили.

Глава семнадцатая

Началось у них пари еще в Твердиземном море, и пили они до рижского Динаминде, но шли всё наравне и друг другу не уступали и до того аккуратно равнялись, что ко г-да один, глянув в море, увидал, как из воды черт лезет, так сейчас то же самое и другому объявилось. Только полшкипер видит черта рыжего, а левша говорит, будто он темен, как мурин.

Левша говорит:

— Перекрестись и отворотись — это черт из пучины.

Англичанин спорит, что «это морской водоглаз».

— Хочешь, — говорит, — я тебя в море швырну? Ты не бойся — он мне тебя сейчас назад подаст.

А левша отвечает:

— Если так, то швыряй.

Полшкипер его взял на закорки и понес к борту.

Матросы это увидали, остановили их и доложили капитану, а этот велел их обоих вниз запереть и дать им рому и вина и холодной пищи, чтобы могли и пить и есть и свое пари выдержать, — а

горячего студингу с огнем им не подавать, потому что у них в нутре может спирт загореться.

Так их и привезли взаперти до Петербурга, и пари из них ни один друг у друга не выиграл; а тут расклали их на разные повозки и повезли англичанина в посланнический дом на Аглицкую набережную, а левшу — в квартал.

Отсюда судьба их начала сильно разниться.

Глава восемнадцатая

Англичанина как привезли в посольский дом, сейчас сразу позвали к нему лекаря и аптекаря. Лекарь велел его при себе в теплую ванну всадить, а аптекарь сейчас же скатал гуттаперчевую пилюлю и сам в рот ему всунул, а потом оба вместе взялись и положили на перину и сверху шубой покрыли и оставили потеть, а чтобы ему никто не мешал, по всему посольству приказ дан, чтобы никто чихать не смел. Дождались лекарь с аптекарем, пока полшкипер заснул, и тогда другую гуттаперчевую пилюлю ему приготовили, возле его изголовья на столик положили и ушли.

А левшу свалили в квартале на пол и спрашивают:

— Кто такой и откудова, и есть ли паспорт или какой другой тугамент?

А он от болезни, от питья и от долгого колтыханья так ослабел, что ни слова не отвечает, а только стонет.

Тогда его сейчас обыскали, пестрое платье с него сняли и часы с трепетиром, и деньги обрали, а самого пристав велел на встречном извозчике бесплатно в больницу отправить.

Повел городовой левшу на санки сажать, да долго ни одного встречника поймать не мог, потому извозчики от полицейских бегают. А левша все это время на холодном парате лежал; потом поймал городовой извозчика, только без теплой лисы, потому что они лису в санях в таком разе под себя прячут, чтобы у полицейских скорей ноги стыли. Везли левшу так непокрытого, да как с одного извозчика на другого станут пересаживать, всё роняют, а поднимать станут — ухи рвут, чтобы в память пришел. Привезли в одну больницу — не принимают без тугамента, привезли в другую — и там не принимают, и так в третью, и в четвертую — до самого утра его по всем отдаленным криво-путкам таскали и всё пересаживали, так что он весь избился. Тогда один подлекарь сказал городовому везти его в простонародную Обухвинскую больницу, где неведомого сословия всех умирать принимают.

Тут велели расписку дать, а левшу до разборки на полу в коридор посадить.

А аглицкий полшкипер в это самое время на другой день встал, другую гуттаперчевую пилюлю в нутро проглотил, на легкий завтрак курицу с рысью съел, ерфиксом запил и говорит:

— Где мой русский камрад? Я его искать пойду.

Оделся и побежал.

Глава девятнадцатая

Удивительным манером полшкипер как-то очень скоро левшу нашел, только его еще на кровать не уложили, а он в коридоре на полу лежал и жаловался англичанину.

— Мне бы, — говорит, — два слова государю непременно надо сказать.

Англичанин побежал к графу Клейнмихелю и зашумел:

— Разве так можно! У него, — говорит, — хоть и шуба овечкина, так душа человечкина.

Англичанина сейчас оттуда за это рассуждение вон, чтобы не смел поминать душу человечкину. А потом ему кто-то сказал: «Сходил бы ты лучше к казаку Платову — он простые чувства имеет».

Англичанин достиг Платова, который теперь опять на укушетке лежал. Платов его выслушал и про левшу вспомнил.

— Как же, братец, — говорит, — очень коротко с ним знаком, даже за волоса его драл, только не знаю, как ему в таком несчастном разе помочь; потому что я уже совсем отслужился и полную пуплекцию получил — теперь меня больше не уважают, — а ты беги скорее к коменданту Скобе-

леву, он в силах и тоже в этой части опытный, он что-нибудь сделает.

Полшкипер пошел и к Скобелеву и все рассказал: какая у левши болезнь и отчего сделалась. Скобелев говорит:

— Я эту болезнь понимаю, только немцы ее лечить не могут, а тут надо какого-нибудь доктора из духовного звания, потому что те в этих примерах выросли и помогать могут; я сейчас пошлю туда русского доктора Мартын-Сольского.

Но только когда Мартын-Сольский приехал, левша уже кончался, потому что у него затылок о парат раскололся, и он одно только мог внятно выговорить:

— Скажите государю, что у англичан ружья кирпичом не чистят: пусть чтобы и у нас не чистили, а то, храни Бог войны, они стрелять не годятся.

И с этою верностью левша перекрестился и помер.

Мартын-Сольский сейчас же поехал, об этом графу Чернышеву доложил, чтобы до государя довести, а граф Чернышев на него закричал:

— Знай, — говорит, — свое рвотное да слабительное, а не в свое дело не мешайся: в России на это генералы есть.

Государю так и не сказали, и чистка все про-

должалась до самой Крымской кампании. В тогдашнее время как стали ружья заряжать, а пули в них и болтаются, потому что стволы кирпичом расчищены.

Тут Мартын-Сольский Чернышеву о левше и напомнил, а граф Чернышев и говорит:

— Пошел к черту, плезирная трубка, не в свое дело не мешайся, а не то я отопрусь, что никогда от тебя об этом не слыхал, — тебе же и достанется.

Мартын-Сольский подумал: «И вправду отопрется», — так и молчал.

А доведи они левшины слова в свое время до государя, — в Крыму на войне с неприятелем совсем бы другой оборот был.

Глава двадцатая

Теперь все это уже «дела минувших дней» и «преданья старины», хотя и не глубокой, но предания эти нет нужды торопиться забывать, несмотря на баснословный склад легенды и эпический характер ее главного героя. Собственное имя левши, подобно именам многих величайших гениев, навсегда утрачено для потомства; но как олицетворенный народною фантазиею миф он интересен, а его похождения могут служить воспоминанием эпохи, общий дух которой схвачен метко и верно.

Таких мастеров, как баснословный левша, теперь, разумеется, уже нет в Туле: машины сравняли неравенство талантов и дарований, и гений не рвется в борьбе против прилежания и аккуратности. Благоприятствуя возвышению заработка, машины не благоприятствуют артистической удали, которая иногда превосходила меру, вдохновляя народную фантазию к сочинению подобных нынешней баснословных легенд.

Работники, конечно, умеют ценить выгоды, доставляемые им практическими приспособлениями механической науки, но о прежней

старине они вспоминают с гордостью и любовью. Это их эпос, и притом с очень «человечкиной душою».

Тупейный художник
Рассказ на могиле

(Святой памяти благословеного дня
19-го февраля 1861 г.)
Души их во благих водворятся.

Погребальная песнь

Глава первая

У нас многие думают, что «художники» — это только живописцы да скульпторы, и то такие, которые удостоены этого звания академиею, а других не хотят и почитать за художников. Сазиков и Овчинников для многих не больше как «серебренники». У других людей не так: Гейне вспоминал про портного, который «был художник» и «имел идеи», а дамские платья работы Ворт и сейчас называют «художественными произведениями». Об одном из них недавно писали, будто оно «сосредоточивает бездну фантазии в шнипе».

В Америке область художественная понимается еще шире: знаменитый американский писатель Брет-Гарт рассказывает, что у них чрезвычайно прославился «художник», который «работал над мертвыми». Он придавал лицам почивших различные *«утешительные выражения»*, свидетельствующие о более или менее счастливом состоянии их отлетевших душ.

Было несколько степеней этого искусства, — я помню три: «1) спокойствие, 2) возвышенное созерцание и 3) блаженство непосредственного

собеседования с Богом». Слава художника отвечала высокому совершенству его работы, то есть была огромна, но, к сожалению, художник погиб жертвою грубой толпы, не уважавшей свободы художественного творчества. Он был убит камнями за то, что усвоил «выражение блаженного собеседования с Богом» лицу одного умершего фальшивого банкира, который обобрал весь город. Осчастливленные наследники плута таким заказом хотели выразить свою признательность усопшему родственнику, а художественному исполнителю это стоило жизни…

Был в таком же необычайном художественном роде мастер и у нас на Руси.

Глава вторая

Моего младшего брата нянчила высокая, сухая, но очень стройная старушка, которую звали Любовь Онисимовна. Она была из прежних актрис бывшего орловского театра графа Каменского, и все, что я далее расскажу, происходило тоже в Орле, во дни моего отрочества.

Брат моложе меня на семь лет; следовательно, когда ему было два года и он находился на руках у Любови Онисимовны, мне минуло уже лет девять, и я свободно мог понимать рассказываемые мне истории.

Любовь Онисимовна тогда была еще не очень стара, но бела как лунь; черты лица ее были тонки и нежны, а высокий стан совершенно прям и удивительно строен, как у молодой девушки.

Матушка и тетка, глядя на нее, не раз говорили, что она несомненно была в свое время красавица.

Она была безгранично честна, кротка и сентиментальна; любила в жизни трагическое и… иногда запивала.

Она нас водила гулять на кладбище к Троице, садилась здесь всегда на одну простую могилку

с старым крестом и нередко что-нибудь мне рассказывала.

Тут я от нее и услыхал историю «тупейного художника».

Глава третья

Он был собрат нашей няне по театру; разница была в том, что она «представляла на сцене и танцевала танцы», а он был «тупейный художник», то есть парикмахер и гримировщик, который всех крепостных артисток графа «рисовал и причесывал». Но это не был простой, банальный мастер с тупейной гребенкой за ухом и с жестянкой растертых на сале румян, а был это человек с *идеями*, — словом, *художник.*

Лучше его, по словам Любови Онисимовны, никто не мог «сделать в лице воображения».

При котором именно из графов Каменских процветали обе эти художественные натуры, я с точностью указать не смею. Графов Каменских известно три, и всех их орловские старожилы называли «неслыханными тиранами». Фельдмаршала Михайлу Федотовича крепостные убили за жестокость в 1809 году, а у него было два сына: Николай, умерший в 1811 году, и Сергей, умерший в 1835 году.

Ребенком, в сороковых годах, я помню еще огромное серое деревянное здание с фальшивыми окнами, намалеванными сажей и охрой, и

огороженное чрезвычайно длинным полуразвалившимся забором. Это и была проклятая усадьба графа Каменского; тут же был и театр. Он приходился где-то так, что был очень хорошо виден с кладбища Троицкой церкви, и потому Любовь Онисимовна, когда, бывало, что-нибудь захочет рассказать, то всегда почти начинала словами:

— Погляди-ка, милый, туда… Видишь, какое страшное?

— Страшное, няня.

— Ну, а что я тебе сейчас расскажу, так это еще страшней.

Вот один из таких ее рассказов о тупейщике Аркадии, чувствительном и смелом молодом человеке, который был очень близок ее сердцу.

Глава четвертая

Аркадий «причесывал и рисовал» одних актрис. Для мужчин был другой парикмахер, а Аркадий если и ходил иногда «на мужскую половину», то только в таком случае, если сам граф приказывал «отрисовать кого-нибудь в очень благородном виде». Главная особенность гримировального туше этого художника состояла в идейности, благодаря которой он мог придавать лицам самые тонкие и разнообразные выражения.

— Призовут его, бывало, — говорила Любовь Онисимовна, — и скажут: «Надо, чтобы в лице было такое-то и такое воображение». Аркадий отойдет, велит актеру или актрисе перед собою стоять или сидеть, а сам сложит руки на груди и думает. И в это время сам всякого красавца краше, потому что ростом он был умеренный, но стройный, как сказать невозможно, носик тоненький и гордый, а глаза ангельские, добрые, и густой хохолок прекрасиво с головы на глаза свешивался, — так что глядит он, бывало, как из-за туманного облака.

Словом, тупейный художник был красавец и *«всем* нравился». «Сам граф» его тоже любил и

«от всех отличал, одевал прелестно, но содержал в самой большой строгости». Ни за что не хотел, чтобы Аркадий еще кого, кроме его, остриг, обрил и причесал, и для того *всегда* держал его при своей уборной, и, кроме как в театр, Аркадий никуда не имел выхода.

Даже в церковь для исповеди или причастия его не пускали, потому что граф сам в Бога не верил, а духовных терпеть не мог, и один раз на Пасхе борисоглебских священников со крестом борзыми затравил[14].

Граф же, по словам Любови Онисимовны, был так страшно нехорош, через свое всегдашнее зленье, что на всех зверей сразу походил. Но Аркадий и этому зверообразию умел дать, хотя на время, такое воображение, что когда граф вечером в ложе сидел, то показывался даже многих важнее.

А в натуре-то графа, к большой его досаде, именно и недоставало всего более важности и «военного воображения».

---

[14] Примечания: 14

Рассказанный случай был известен в Орле очень многим. Я слыхал об этом от моей бабушки Алферьевой и от известного своею непогрешительною правдивостью старика, купца Ивана Ив. Андросова, который *сам видел,* «как псы духовенство рвали», а спасся от графа только тем, что «взял греха на душу». Когда граф его велел привести и спросил: «Тебе жаль их?», Андросов отвечал: «Никак нет, ваше сиятельство, так им и надо: пусть не шляются». За это его Каменский помиловал. *(Прим, автора.)*

И вот, чтобы никто не мог воспользоваться услугами такого неподражаемого артиста, как Аркадий, он сидел «весь свой век без выпуска и денег не видал в руках отроду». А было ему тогда уже лет за двадцать пять, а Любови Онисимовне девятнадцатый год. Они, разумеется, были знакомы, и у них образовалось то, что в таковые годы случается, то есть они друг друга полюбили. Но говорить они о своей любви не могли иначе, как далекими намеками при всех, во время гримировки.

Свидания с глаза на глаз были совершенно невозможны и даже немыслимы.

— Нас, актрис, — говорила Любовь Онисимовна, — берегли в таком же роде, как у знатных господ берегут кормилиц; при нас были приставлены пожилые женщины, у которых есть дети, и если, помилуй Бог, с которою-нибудь из нас что бы случилось, то у тех женщин все дети поступали на страшное тиранство.



Я. Ф. Капков. Вдовушка

Завет целомудрия мог нарушать только «сам», — тот, кто его уставил.

Глава пятая

Любовь Онисимовна в то время была не только в цвете своей девственной красы, но и в самом интересном моменте развития своего многостороннего таланта: она «пела в хорах подпури», танцевала «первые па в «Китайской огороднице» и, чувствуя призвание к трагизму, «знала все роли *наглядною».*

В каких именно было годах — точно не знаю, но случилось, что через Орел проезжал государь (не могу сказать, Александр Павлович или Николай Павлович) и в Орле ночевал, а вечером ожидали, что он будет в театре у графа Каменского.

Граф тогда всю знать к себе в театр пригласил (мест за деньги не продавали), и спектакль поставили самый лучший. Любовь Онисимовна должна была и петь в «подпури», и танцевать «Китайскую огородницу», а тут вдруг еще во время самой последней репетиции упала кулиса и пришибла ногу актрисе, которой следовало играть в пьесе «герцогиню де Бурблян».

Никогда и нигде я не встречал роли этого наименования, но Любовь Онисимовна произносила ее именно так.

Плотников, уронивших кулису, послали на конюшню наказывать, а больную отнесли в ее каморку, но роли герцогини де Бурблян играть было некому.

— Тут, — говорила Любовь Онисимовна, — я и вызвалась, потому что мне очень нравилось, как герцогиня де Бурблян у отцовых ног прощенья просит и с распущенными волосами умирает. А у меня у самой волосы были удивительно какие большие и русые, и Аркадий их убирал — заглядение.

Граф был очень обрадован неожиданным вызовом девушки исполнить роль и, получив от режиссера удостоверение, что «Люба роли не испортит», ответил:

— За порчу мне твоя спина ответит, а ей отнеси от меня камариновые серьги.

«Камариновые же серьги» у них был подарок и лестный и противный. Это был первый знак особенной чести быть возведенною на краткий миг в одалиски владыки. За этим вскоре, а иногда и сейчас же, отдавалось приказание Аркадию убрать обреченную девушку после театра «в невинном виде святою Цецилией», и во всем в белом, в венке и с лилией в руках символизованную

innocence[15] доставляли на графскую половину.

— Это, — говорила няня, — по твоему возрасту непонятно, но было это самое ужасное, особенно для меня, потому что я об Аркадии мечтала. Я и начала плакать. Серьги бросила на стол, а сама плачу и как вечером представлять буду, того уже и подумать не могу.

[15] Примечания: 15
Невинность *(фр.).*

Глава шестая

А в эти самые роковые часы другое — тоже роковое и искусительное дело подкралось и к Аркадию.

Приехал представиться государю из своей деревни брат графа, который был еще собой хуже и давно в деревне жил и формы не надевал и не брился, потому что «все лицо у него в буграх заросло». Тут же, при таком особенном случае, надо было примундириться и всего себя самого привести в порядок и «в военное воображение», какое требовалось по форме.

А требовалось много.

— Теперь этого и не понимают, как тогда было строго, — говорила няня. — Тогда во всем форменность наблюдалась, и было положение для важных господ как в лицах, так и в причесании головы, а иному это ужасно не шло, и если его причесать по форме, с хохлом стоймя и с височками, то все лицо выйдет совершенно точно мужицкая балалайка без струн. Важные господа ужасно как этого боялись. В этом и много значило мастерство в бритье и в прическе, — как на лице между бакенбард и усов дорожки пробрить,

и как завитки положить, и как вычесать, — от этого от самой от малости в лице выходила совсем другая фантазия. Штатским господам, по словам няни, легче было, потому что на них внимательного призрения не обращали — от них только требовался вид посмирнее, а от военных больше требовалось — чтобы перед старшим воображалась смирность, а на всех прочих отвага безмерная хорохорилась.

Это-то вот и умел придавать некрасивому и ничтожному лицу графа своим удивительным искусством Аркадий.

Глава седьмая

Деревенский же брат графа был еще некрасивее городского и вдобавок в деревне совсем «заволохател» и «напустил в лицо такую грубость», что даже сам это чувствовал, а убирать его было некому, потому что он ко всему очень скуп был и своего парикмахера в Москву по оброку отпустил, да и лицо у этого второго графа было все в больших буграх, так что его брить нельзя, чтобы всего не изрезать.

Приезжает он в Орел, позвал к себе городских цирульников и говорит:

— Кто из вас может сделать меня наподобие брата моего графа Каменского, тому я два золотых даю, а на того, кто обрежет, вот два пистолета на стол кладу. Хорошо сделаешь — бери золото и уходи, а если обрежешь один прыщик или на волосок бакенбарды не так проведешь, — то сейчас убью.

А все это пугал, потому что пистолеты были с пустым выстрелом.

В Орле тогда городских цирульников мало было, да и те больше по баням только с тазиками ходили — рожки да пиявки ставить, а ни вкуса,

ни фантазии не имели. Они сами это понимали и все отказались «преображать» Каменского. «Бог с тобою, — думают, — и с твоим золотом».

— Мы, — говорят, — этого не можем, что вам угодно, потому что мы за такую особу и притронуться недостойны, да у нас и бритов таких нет, потому что у нас бритвы простые, русские, а на ваше лицо нужно бритвы аглицкие. Это один графский Аркадий может.

Граф велел выгнать городских цирульников по шеям, а они и рады, что на волю вырвались, а сам приезжает к старшему брату и говорит:

— Так и так, брат, я к тебе с большой моей просьбой: отпусти мне перед вечером твоего Аркашку, чтобы он меня как следует в хорошее положение привел. Я давно не брился, а здешние цирульники не умеют.

Граф отвечает брату:

— Здешние цирульники, разумеется, гадость. Я даже не знал, что они здесь и есть, потому что у меня и собак свои стригут. А что до твоей просьбы, то ты просишь у меня невозможности, потому что я клятву дал, что Аркашка, пока я жив, никого, кроме меня, убирать не будет. Как ты думаешь — разве я могу мое же слово перед моим рабом переменить?

Тот говорит:

— А почему нет: ты постановил, ты и отменишь.

А граф-хозяин отвечает, что для него этакое суждение даже странно.

— После того, — говорит, — если я сам так поступать начну, то что же я от людей могу требовать? Аркашке сказано, что я так положил, и все это знают, и за то ему содержанье всех лучше, а если он когда дерзнет и до кого-нибудь, кроме меня, с своим искусством тронется, — я его запорю и в солдаты отдам.

Брат и говорит:

— Что-нибудь одно: или запорешь, или в солдаты отдашь, а водвою вместе это не сделаешь.

— Хорошо, — говорит граф, — пусть по-твоему: не запорю до смерти, то до полусмерти, а потом сдам.

— И это, — говорит, — последнее твое слово, брат?

— Да, последнее.

— И в этом только все дело?

— Да, в этом.

— Ну, в таком разе и прекрасно, а то я думал, что тебе свой брат дешевле крепостного холопа. Так ты слова своего и не меняй, а пришли Аркашку

ко мне моего пуделя остричь. А там уже мое дело, что он сделает.

Графу неловко было от этого отказаться.

— Хорошо, — говорит, — пуделя остричь я его пришлю.

— Ну, мне только и надо.

Пожал графу руку и уехал.

Глава восьмая

А было это время перед вечером, в сумерки, зимою, когда огни зажигают.

Граф призвал Аркадия и говорит:

— Ступай к моему брату в его дом и остриги у него его пуделя.

Аркадий спрашивает:

— Только ли будет всего приказания?

— Ничего больше, — говорит граф, — но поскорей возвращайся актрис убирать. Люба нынче в трех положениях должна быть убрана, а после театра представь мне ее святой Цецилией.

Аркадий Ильич пошатнулся.

Граф говорит:

— Что это с тобой?

А Аркадий отвечает:

— Виноват, на ковре оступился.

Граф намекнул:

— Смотри, к добру ли это?

А у Аркадия на душе такое сделалось, что ему все равно, быть добру или худу.

Услыхал, что меня велено Цецилией убирать, и, словно ничего не видя и не слыша, взял свой прибор в кожаной шкатулке и пошел.

Глава девятая

Приходит к графову брату, а у того уже у зеркала свечи зажжены и опять два пистолета рядом, да тут же уже не два золотых, а десять, и пистолеты набиты не пустым выстрелом, а черкесскими пулями.

Графов брат говорит:

— Пуделя у меня никакого нет, а вот мне что нужно: сделай мне туалет в самой отважной мине, и получай десять золотых, а если обрежешь, — убью.

Аркадий посмотрел, посмотрел и вдруг, — Господь его знает, что с ним сделалось, — стал графова брата и стричь и брить. В одну минуту сделал все в лучшем виде, золото в карман ссыпал и говорит:

— Прощайте.

Тот отвечает:

— Иди, но только я хотел бы знать: отчего такая отчаянная твоя голова, что ты на это решился?

А Аркадий говорит:

— Отчего я решился — это знает только моя грудь да подоплека.

— Или, может быть, ты от пули заговорен, что

и пистолетов не боишься?

— Пистолеты — это пустяки, — отвечает Аркадий, — об них я и не думал.

— Как же так? Неужели ты смел думать, что твоего графа слово тверже моего и я в тебя за порез не выстрелю? Если на тебе заговора нет, ты бы жизнь кончил.

Аркадий, как ему графа напомянули, опять вздрогнул и точно в полуснях проговорил:

— Заговора на мне нет, а есть во мне смысл от Бога: пока бы ты руку с пистолетом стал поднимать, чтобы в меня выстрелить, я бы прежде тебе бритвою все горло перерезал.

И с тем бросился вон, и пришел в театр как раз в свое время, и стал меня убирать, а сам весь трясется. И как завьет мне один локон и пригнется, чтобы губами отдувать, так все одно шепчет:

— Не бойся, увезу.

Глава десятая

Спектакль хорошо шел, потому что все мы как каменные были, приучены и к страху и к мучительству; что на сердце ни есть, а свое исполнение делали так, что ничего и незаметно.

Со сцены видели и графа и его брата — оба один на другого похожи. За кулисы пришли — даже отличить трудно. Только наш тихий-претихий, будто сдобрившись. — Это у него всегда бывало перед самою большою лютостию.

И все мы млеем и крестимся:

— Господи! помилуй и спаси. На кого его зверство обрушится!

А нам про Аркашину безумную отчаянность, что он сделал, было еще неизвестно, но сам Аркадий, разумеется, понимал, что ему не быть прощады, и был бледный, когда графов брат взглянул на него и что-то тихо на ухо нашему графу буркнул. А я была очень слухмена и расслыхала: он сказал:

— Я тебе как брат советую: ты его бойся, когда он бритвой бреет.

Наш только тихо улыбнулся.

Кажется, что-то и сам Аркаша слышал, потому

что когда стал меня к последнему представлению герцогиней убирать, так — чего никогда с ним не бывало — столько пудры переложил, что костюмер-француз стал меня отряхивать и сказал:

— Тро боку, тро боку![16] — и щеточкой лишнее с меня счистил.

[16] Примечания: 16
Слишком много, слишком много (от *фр.* frop beaucoup).

Глава одиннадцатая

А как все представление окончилось, тогда сняли с меня платье герцогини де Бурблян и одели Цецилией — одно этакое белое, просто без рукавов, а на плечах только узелками подхвачено, — терпеть мы этого убора не могли. Ну а потом идет Аркадий, чтобы мне голову причесать в невинный фасон, как на картинах обозначено у святой Цецилии, и тоненький венец обручиком закрепить, и видит Аркадий, что у дверей моей каморочки стоят шесть человек.

Это значит, чтобы, как он только, убравши меня, назад в дверь покажется, так сейчас его схватить и вести куда-нибудь на мучительства. А мучительства у нас были такие, что лучше сто раз тому, кому смерть суждена. И дыба, и струна, и голову крячком скрячивали и заворачивали: все это было. Казенное наказание после этого уже за ничто ставили. Под всем домом были подведены потайные погреба, где люди живые на цепях, как медведи, сидели. Бывало, если случится когда идти мимо, то порою слышно, как там цепи гремят и люди в оковах стонут. Верно, хотели, чтобы об них весть дошла или начальство услышало,

но начальство и думать не смело вступаться. И долго тут томили людей, а иных на всю жизнь. Один сидел-сидел, да стих выдумал:

Приползут, – говорит, – змеи и высосут очи,

И зальют тебе ядом лицо скорпионы.

Стишок этот, бывало, сам себе в уме шепчешь и страшишься.

А другие даже с медведями были прикованы так, что медведь только на полвершка его лапой задрать не может.

Только с Аркадием Ильичом ничего этого не сделали, потому что он как вскочил в мою каморочку, так в то же мгновение сразу схватил стол и вдруг все окно вышиб, и больше я уже ничего и не помню…

Стала я в себя приходить, оттого что моим ногам очень холодно. Дернула ноги и чувствую, что я завернута вся в шубе в волчьей или в медвежьей, а вкруг — тьма промежная, и коней тройка лихая мчится, и не знаю куда. А около меня два человека в кучке, в широких санях сидят, — один меня держит, это Аркадий Ильич, а другой во всю мочь лошадей погоняет… Снег так и брызжет из-под копыт у коней, а сани, что секунда, то на

один, то на другой бок валятся. Если бы мы не в самой середине на полу сидели да руками не держались, то никому невозможно бы уцелеть.

И слышу у них разговор тревожный, как всегда в ожидании, — понимаю только: «гонят, гонят, гони, гони!» и больше ничего.

Аркадий Ильич, как заметил, что я в себя прихожу, пригнулся ко мне и говорит:

— Любушка голубушка! за нами гонятся… согласна ли умереть, если не уйдем?

Я отвечала, что даже с радостью согласна.

Надеялся он уйти в турецкий Хрущук, куда тогда много наших людей от Каменского бежали.

И вдруг тут мы по льду какую-то речку перелетели, и впереди что-то вроде жилья засерело и собаки залаяли; а ямщик еще тройку нахлестал и сразу на один бок саней навалился, скособочил их, и мы с Аркадием в снег вывалились, а он, и сани, и лошади — все из глаз пропало.

Аркадий говорит:

— Ничего не бойся, это так надобно, потому что ямщик, который нас вез, я его не знаю, а он нас не знает. Он с тем за три золотых нанялся, чтобы тебя увезть, а ему бы свою душу спасти. Теперь над нами будь воля Божья: вот село Сухая Орлица — тут смелый священник живет, отчаянные

свадьбы венчает и много наших людей проводил. Мы ему подарок подарим, он нас до вечера спрячет и перевенчает, а к вечеру ямщик опять подъедет, и мы тогда скроемся.

Глава двенадцатая

Постучали мы в дом и взошли в сени. Отворил сам священник, старый, приземковатый, одного зуба в переднем строю нет, и жена у него старушка старенькая — огонь вздула. Мы им оба в ноги кинулись.

— Спасите, дайте обогреться и спрячьте до вечера.

Батюшка спрашивает:

— А что вы, светы мои, со сносом или просто беглые?

Аркадий говорит:

— Ничего мы ни у кого не унесли, а бежим от лютости графа Каменского и хотим уйти в турецкий Хрущук, где уже немало наших людей живет. И нас не найдут, а с нами есть свои деньги, и мы вам дадим за одну ночь переночевать золотой червонец и перевенчаться три червонца. Перевенчать, если можете, а если нет, то мы там, в Хрущуке, окрутимся.

Тот говорит:

— Нет, отчего же не могу? я могу. Что там еще в Хрущук везть. Давай за все вместе пять золотых, — я вас здесь окручу.

И Аркадий подал ему пять золотых, а я вынула из ушей камариновые серьги и отдала матушке.

Священник взял и сказал:

— Ох, светы мои, все бы это ничего — не таких, мне случалось, кручивал, но нехорошо, что вы графские. Хоть я и поп, а мне его лютости страшно. Ну, да уж пускай, что Бог даст, то и будет, — прибавьте еще лобанчик, хоть обрезанный, и прячьтесь.

Аркадий дал ему шестой червонец, полный, а он тогда своей попадье говорит:

— Что же ты, старуха, стоишь? Дай беглянке хоть свою юбчонку да шушунчик какой-нибудь, а то на нее смотреть стыдно, — она вся как голая.

А потом хотел нас в церковь свести и там в сундук с ризами спрятать. Но только что попадья стала меня за переборочкой одевать, как вдруг слышим, у двери кто-то звяк в кольцо.

Глава тринадцатая

У нас сердца у обоих и замерли. А батюшка шепнул Аркадию:

— Ну, свет, в сундук с ризами вам теперь, видно, не попасть, а полезай-ка скорей под перину.

А мне говорит:

— А ты, свет, вот сюда.

Взял да в часовой футляр меня и поставил, и запер, и ключ к себе в карман положил, и пошел приезжим двери открывать. А их, слышно, народу много, и кои у дверей стоят, а два человека уже снаружи в окна смотрят.

Вошло семь человек погони, всё из графских охотников, с кистенями и с арапниками, а за поясами своры веревочные, и с ними восьмой, графский дворецкий, в длинной волчьей шубе с высоким козырем.

Футляр, в котором я была спрятана, во всю переднюю половинку был пропилейный, решетчатый, старой тонкой кисейкой затянут, и мне сквозь ту кисею глядеть можно.

А старичок священник сробел, что ли, что дело плохо, — весь трясется перед дворецким и крестится и кричит скоренько:

— Ох, светы мои, ой, светы ясные! Знаю, знаю, чего ищете, но только я тут перед светлейшим графом ни в чем не виноват, ей-право, не виноват, ей, не виноват!

А сам как перекрестится, так пальцами через левое плечо на часовой футляр кажет, где я заперта.

«Пропала я», — думаю, видя, как он это чудо делает.

Дворецкий тоже это увидал и говорит:

— Нам все известно. Подавай ключ вот от этих часов.

А поп опять замахал рукой:

— Ой, светы мои, ой, ясненькие! Простите, не взыскивайте: я позабыл, где ключ положил, ей, позабыл, ей, позабыл.

А с этим все себя другою рукой по карману гладит.

Дворецкий и это чудо опять заметил, и ключ у него из кармана достал, и меня отпер.

— Вылезай, — говорит, — соколка, а сокол твой теперь нам сам скажется.

А Аркаша уже и сказался: сбросил с себя поповскую постель на пол и стоит.

— Да, — говорит, — видно, нечего делать, ваша взяла, — везите меня на терзание, но она ни в чем

не повинна: я ее силой умчал.

А к попу обернулся да только и сделал всего, что в лицо ему плюнул.

Тот говорит:

— Светы мои, видите, еще какое над саном моим и верностию поругание? Доложите про это пресветлому графу.

Дворецкий ему отвечает:

— Ничего, не беспокойся, все это ему причтется, — и велел нас с Аркадием выводить.

Рассадились мы все на трое саней, на передние связанного Аркадия с охотниками, а меня под такою же охраною повезли на задних, а на середних залипшие люди поехали.

Народ, где нас встретит, все расступается, — думают, может быть, свадьба.

Глава четырнадцатая

Очень скоро доскакали и как впали на графский двор, так я и не видала тех саней, на которых Аркашу везли, а меня взяли в свое прежнее место и все с допроса на допрос брали: сколь долго времени я с Аркадием наедине находилась.

Я всем говорю:

— Ах, даже нисколечко!

Тут что мне, верно, на роду было назначено не с милым, а с постылым, — той судьбы я и не минула, а придучи к себе в каморку, только было ткнулась головой в подушку, чтобы оплакать свое несчастие, как вдруг слышу из-под пола ужасные стоны.

У нас это так было, что в деревянной постройке мы, девицы, на втором жилье жили, а внизу была большая высокая комната, где мы петь и танцевать учились, и оттуда к нам вверх все слышно было. И адский царь Сатана надоумил их, жестоких, чтобы им терзать Аркашу под моим покойцем…

Как почуяла я, что это его терзают… и бросилась… в дверь ударилась, чтоб к нему бежать… а дверь заперта… Сама не знаю, что сделать хо-

тела… и упала, а на полу еще слышней… И ни ножа, ни гвоздя — ничего нет, на чем бы можно как-нибудь кончиться… Я взяла да своей же косой и замоталась… Обвила горло, да все крутила, крутила и слышать стала только звон в ушах, а в глазах круги, и замерло… А стала я уж опять себя чувствовать в незнакомом месте, в большой светлой избе… И телятки тут были… много телят-точек, штук больше десяти, — такие ласковые, придет и холодными губами руку лижет, думает — мать сосет… Я оттого и проснулась, что щекотно стало… Вожу вокруг глазами и думаю, где я? Смотрю, входит женщина, пожилая, высокая, вся в синей пестряди и пестрядинным чистым платком повязана, а лицо ласковое.

Заметила эта женщина, что я в признак пришла, и обласкала меня и рассказала, что я нахожусь при своем же графском доме в телячьей избе… «Это вон там было», — поясняла Любовь Онисимовна, указывая рукою по направлению к самому отдаленному углу полуразрушенных серых заграждений.

Глава пятнадцатая

На скотном дворе она очутилась потому, что была под сомнением, не сделалась ли она вроде сумасшедшей? Таких скотам уподоблявшихся на скотном и испытывали, потому что скотники были народ пожилой и степенный и считалось, что они могли «наблюдать» психозы.

Пестрядинная старуха, у которой опозналась Любовь Онисимовна, была очень добрая, а звали ее Дросида.

— Она, как убралася перед вечером, — продолжала няня, — сама мне постельку из свежей овсяной соломки сделала. Так распушила мягко, как пуховичок, и говорит: — Я тебе, девушка, все открою. Будь что будет, если ты меня выскажешь, а я тоже такая, как и ты, и не весь свой век эту пестрядь носила, а тоже другую жизнь видела, но только не дай Бог о том вспомнить, а тебе скажу: не сокрушайся, что в ссыл на скотный двор попала, — на ссылу лучше, но только вот этого ужасного плакона берегись…

И вынимает из-за шейного платка беленький стеклянный пузырек и показывает.

Я спрашиваю:

— Что это?

А она отвечает:

— Это и есть ужасный плакон, а в нем яд для забвения.

Я говорю:

— Дай мне забвенного яду: я все забыть хочу.

Она говорит:

— Не пей — это водка. Я с собой не совладала раз, выпила… добрые люди мне дали… Теперь и не могу — надо мне это, а ты не пей, пока можно, а меня не суди, что я пососу, — очень больно мне. А тебе еще есть в свете утешение: *его* Господь уж от тиранства избавил!

Я так и вскрикнула: «умер!» да за волосы себя схватила, а вижу не мои волосы, — белые… Что это!

А она мне говорит:

— Не пужайся, не пужайся, твоя голова еще там побелела, как тебя из косы выпутали, а он жив и ото всего тиранства спасен: граф ему такую милость сделал, какой никому и не было, — я тебе, как ночь придет, все расскажу, а теперь еще пососу… Отсосаться надо… жжет сердце.

И все сосала, все сосала и заснула.

Ночью, как все заснули, тетушка Дросида опять тихонечко встала, без огня подошла к окошечку

и, вижу, опять стоя пососала из плакончика и опять его спрятала, а меня тихо спрашивает:

— Спит горе или не спит?

Я отвечаю:

— Горе не спит.

Она подошла ко мне к постели и рассказала, что граф Аркадия после наказания к себе призывал и сказал:

— Ты должен был все пройти, что тебе от меня сказано, но как ты был мой фаворит, то теперь будет тебе от меня милость: я тебя пошлю завтра без зачета в солдаты сдать, но за то, что ты брата моего, графа и дворянина, с пистолетами его не побоялся, я тебе путь чести открою, — я не хочу, чтобы ты был ниже того, как сам себя с благородным духом поставил. Я письмо пошлю, чтобы тебя сейчас прямо на войну послали, и ты не будешь служить в простых во солдатах, а будешь в полковых сержантах и покажи свою храбрость. Тогда над тобой не моя воля, а царская.

— Ему, — говорила пестрядинная старушка, — теперь легче и бояться больше нечего: над ним одна уже власть, — что пасть в сражении, а не господское тиранство.

Я так и верила, и три года все каждую ночь во сне одно видела, как Аркадий Ильич сражается.

Так три года прошло, и во все это время мне была Божия милость, что к театру меня не возвращали, а все я тут же в телячьей избе оставалась жить, при тетушке Дросиде в младших. И мне тут очень хорошо было, потому что я эту женщину жалела, и когда она, бывало, ночью не очень выпьет, так любила ее слушать. А она еще помнила, как старого графа наши люди зарезали, и сам главный камердинер, — потому что никак уже больше не могли его адской лютости вытерпеть. Но я все еще ничего не пила и за тетушку Дросиду много делала и с удовольствием: скотинки эти у меня как детки были. К теляткам, бывало, так привыкнешь, что когда которого отпоишь и его поведут колоть для стола, так сама его перекрестишь и сама о нем после три дня плачешь. Для театра я уже не годилась, потому что ноги у меня нехорошо ходить стали, колыхались. Прежде у меня походка была самая легкая, а тут, после того как Аркадий Ильич меня увозил по холоду без чувств, я, верно, ноги простудила и в носке для танцев уже у меня никакой крепости не стало. Сделалась я такою же пестрядинкою, как и Дросида, и Бог знает, докуда бы прожила в такой унылости, как вдруг один раз была я у себя в избе перед вечером: солнышко садится, а

я у окна тальки разматываю, и вдруг мне в окно упадает небольшой камень, а сам весь в бумажку завернут.

Глава шестнадцатая

Я оглянулась туда-сюда и за окно выглянула — никого нет.

«Наверно, — думаю, — это кто-нибудь с воли через забор кинул, да не попал куда надо, а к нам с старушкой вбросил. И думаю себе: развернуть или нет эту бумажку? Кажется, лучше развернуть, потому что на ней непременно что-нибудь написано? А может быть, это кому-нибудь что-нибудь нужное, и я могу догадаться и тайну про себя утаю, а записочку с камушком опять точно таким же родом кому следует переброшу».

Развернула и стала читать, и глазам своим не верю…

Глава семнадцатая

Писано:

«Верная моя Люба! Сражался я и служил государю и проливал свою кровь не однажды, и вышел мне за то офицерский чин и благородное звание. Теперь я приехал на свободе в отпуск для излечения ран и остановился в Пушкарской слободе на постоялом дворе у дворника, а завтра ордена и кресты надену и к графу явлюсь и принесу все свои деньги, которые мне на леченье даны, пятьсот рублей, и буду просить мне тебя выкупить, и в надежде, что обвенчаемся перед престолом Всевышнего Создателя».

— А дальше, — продолжала Любовь Онисимовна, всегда с подавляемым чувством, — писал так, что, «какое, говорит, вы над собою бедствие видели и чему подвергались, то я то за страдание ваше, а не во грех и не за слабость поставляю и предоставляю то Богу, а к вам одно мое уважение чувствую». И подписано: «Аркадий Ильин».

Любовь Онисимовна письмо сейчас же сожгла на загнетке и никому про него не сказала, ни даже пестрядинной старухе, а только всю ночь Богу молилась, нимало о себе слов не произнося,

а всё за него, потому что, говорит, хотя он и писал, что он теперь офицер, и со крестами и ранами, однако я никак вообразить не могла, чтобы граф с ним обходился иначе, нежели прежде.

Просто сказать, боялась, что еще его бить будут.

Глава восемнадцатая

Наутро рано Любовь Онисимовна вывела телят на солнышко и начала их с корочки из лоханок молочком поить, как вдруг до ее слуха стало достигать, что «на воле», за забором, люди, куда-то поспешая, бегут и шибко между собою разговаривают.

— Что такое они говорили, того я, — сказывала она, — ни одного слова не расслышала, но точно нож слова их мне резали сердце. И как въехал в это время в вороты навозник Филипп, я и говорю ему:

— Филюшка, батюшка! не слыхал ли, про что это люди идут да так любопытно разговаривают?

А он отвечает:

— Это, — говорит, — они идут смотреть, как в Пушкарской слободе постоялый дворник ночью сонного офицера зарезал. Совсем, — говорит, — горло перехватил и пятьсот рублей денег с него снял. Поймали его, весь в крови, говорят, и деньги при нем.

И как он мне это выговорил, я тут же бряк с ног долой…



А. М. Васнецов. На погосте

Так и вышло: этот дворник Аркадия Ильича зарезал… и похоронили его вот тут, в этой самой могилке, на которой сидим… Да, тут он и сейчас под нами, под этой земелькой лежит… А то ты думал, отчего же я все сюда гулять-то с вами хожу… Мне не туда глядеть хочется, — указала она на мрачные и седые развалины, — а вот здесь возле него посидеть и… и капельку за его душу помяну…

Глава девятнадцатая

Тут Любовь Онисимовна остановилась и, считая свой сказ досказанным, вынула из кармана пузыречек и «помянула», или «пососала», но я ее спросил:

— А кто же здесь схоронил знаменитого тупейного художника?

— Губернатор, голубчик, сам губернатор на похоронах был. Как же! Офицер, — его и за обедней и дьякон и батюшка «болярином» Аркадием называли, и как опустили гроб, солдаты пустыми зарядами вверх из ружей выстрелили. А постоялого дворника после, через год, палач на Ильинке на площади кнутом наказывал. Сорок и три кнута ему за Аркадия Ильича дали, и он выдержал — жив остался и в каторжную работу клейменый пошел. Наши мужчины, которым возможно было, смотреть бегали, а старики, которые помнили, как за жестокого графа наказывали, говорили, что это сорок и три кнута мало, потому что Аркаша был из простых, а тем за графа так сто и один кнут дали. Четного удара ведь это по закону нельзя остановить, а всегда надо бить в нечет. Нарочно тогда палач, говорят, тульский был привезен, и

ему перед делом три стакана рому дали выпить. Он потом так бил, что сто кнутов ударил всё только для одного мучения, и тот все жив был, а потом как сто первым щелканул, так всю по-звонцовую кость и растрощил. Стали поднимать с доски, а он уж и кончается… Покрыли рогожечкой, да в острог и повезли — дорогой умер. А тульский, сказывают, все еще покрикивал: «Давай еще кого бить — всех орловских убью».

— Ну, а вы же, — говорю, — на похоронах были или нет?

— Ходила. Со всеми вместе ходила: граф велел, чтобы всех театральных свести посмотреть, как из наших людей человек заслужиться мог.

— И прощались с ним?

— Да, как же! Все подходили, прощались, и я… Переменился он, такой, что я бы его и не узнала. Худой и очень бледный, — говорили, весь кровью истек, потому что он его в самую полночь еще зарезал… Сколько это он своей крови пролил…

Она умолкла и задумалась.

— А вы, — говорю, — сами после это каково перенесли?

Она как бы очнулась и провела по лбу рукою.

— Поначалу не помню, — говорит, — как домой пришла… Со всеми вместе ведь — так, верно, кто-

нибудь меня вел… А ввечеру Дросида Петровна говорит:

— Ну, так нельзя, — ты не спишь, а между тем лежишь как каменная. Это нехорошо — ты плачь, чтобы из сердца исток был.

Я говорю:

— Не могу, теточка, — сердце у меня как уголь горит, и истоку нет.

А она говорит:

— Ну, значит, теперь плакона не миновать.

Налила мне из своей бутылочки и говорит:

— Прежде я сама тебя до этого не допускала и отговаривала, а теперь делать нечего: облей уголь — пососи.

Я говорю:

— Не хочется.

— Дурочка, — говорит, — да кому же сначала хотелось. Ведь оно горе горькое, а яд горевой еще горче, а облить уголь этим ядом — на минуту гаснет. Соси скорее, соси!

Я сразу весь плакон выпила. Противно было, но спать без того не могла, и на другую ночь тоже… выпила… и теперь без этого уснуть не могу, и сама себе плакончик завела и винца покупаю… А ты, хороший мальчик, мамаше этого никогда не говори, никогда не выдавай простых людей: пото-

му что простых людей ведь надо беречь, простые люди всё ведь страдатели. А вот мы когда домой пойдем, то я опять за уголком у кабачка в окошечко постучу… Сами туда не взойдем, а я свой пустой плакончик отдам, а мне новый высунут.

Я был растроган и обещался, что никогда и ни за что не скажу о ее «плакончике».

— Спасибо, голубчик, — не говори: мне это нужно.

И как сейчас я ее вижу и слышу: бывало, каждую ночь, когда все в доме уснут, она тихо приподнимается с постельки, чтобы и косточка не хрустнула; прислушивается, встает, крадется на своих длинных простуженных ногах к окошечку… Стоит минутку, озирается, слушает: не идет ли из спальной мама; потом тихонько стукнет шейкой «плакончика» о зубы, приладится и «пососет»… Глоток, два, три… Уголек залила, и Аркашу помянула, и опять назад в постельку, — юрк под одеяльце и вскоре начинает тихо-претихо посвистывать — фю-фю, фю-фю, фю-фю. Заснула!

Более ужасных и раздирающих душу поминок я во всю мою жизнь не видывал.

1883