
Артур
Конан Дойл
Затерянный
мир
Издательский
Дом
Мещерякова

Затерянный мир
Артур Конан Дойл

Аннотация
Артур Конан Дойл. Затерянный мир
Глава I. «Человек – сам творец своей славы»
Глава II. «Попытайте счастья у профессора Челленджера»
Глава III. «Это совершенно невозможный человек!..»
Глава IV. «Это величайшее в мире открытие!»
Глава V. «Это ещё не факт!»
Глава VI. «Меня называли бичом божьим»
Глава VII. «Завтра мы уходим в Неведомое»
Глава VIII. На подступах к новому миру
Глава IX. «Кто мог предугадать это?»
Глава X. «Вот они, чудеса!»
Глава XI. Я становлюсь героем дня
Глава XII. «Как страшно было в лесу!»
Глава XIII. «Этого зрелища мне никогда не забыть»
Глава XIV. «Это была настоящая победа»
Глава XV. «Глаза наши не переставали дивиться»
Глава XVI. «На улицу! На улицу!»

Аннотация

Своенравный профессор Челленджер пытается доказать научному сообществу, что обнаружил затерянный мир, где живут якобы вымершие динозавры и человекообезьяны. Привезённые им доказательства оказываются неубедительны, и профессор собирает повторную экспедицию на неизведанное плато.

Издание с чёрно-белыми иллюстрациями Джозефа Клемента Колла. Повесть также дополнена цветными иллюстрациями Наталии Михальчук.

Артур Конан Дойл
Затерянный мир

Sir Arthur Ignatius Conan Doyle
The Lost World

Перевод с англ. Н. А. Волжиной

Глава I
«Человек – сам творец своей славы»

Её отец, мистер Хангертон, отличался невероятной бестактностью и был похож на распушившего перья неопрятного какаду, правда, весьма добродушного, но занятого исключительно собственной персоной. Если что-нибудь могло оттолкнуть меня от Глэдис, так это только крайнее нежелание обзавестись подобным тестем. Я убеждён, что мои визиты в «Каштаны» три раза на неделе мистер Хангертон приписывал исключительно ценности своего общества и в особенности своих разглагольствований о биметаллизме [1] — вопросе, в котором он мнил себя крупным авторитетом.

В тот вечер я больше часу выслушивал его монотонное чириканье о снижении стоимости

---

[1] Примечания: 1

Биметаллизм, или двойная металлическая валюта — денежная система, при которой законным платёжным средством являются два металла, например золото и серебро.

серебра, обесценении денег, падении рупии [2] и о необходимости установления правильной денежной системы.

— Представьте себе, что вдруг потребуется немедленная и одновременная уплата всех долгов в мире! — воскликнул он слабеньким, но преисполненным ужаса голосом. — Что тогда будет при существующей системе?

Я, как и следовало ожидать, сказал, что в таком случае мне грозит разорение, но мистер Хангертон остался недоволен этим ответом — он вскочил с кресла, отчитал меня за моё всегдашнее легкомыслие, лишающее его возможности обсуждать со мной серьёзные вопросы, и выбежал из комнаты переодеваться к масонскому [3] собранию.

Наконец-то я остался наедине с Глэдис! Минута, от которой зависела моя дальнейшая судьба, наступила. Весь этот вечер я чувствовал себя так, как чувствует солдат, ожидая сигнала к отчаянной атаке, когда надежда на победу сменяется в

---

[2] Примечания: 2

Рупия — серебряная монета в Британской Индии.

[3] Примечания: 3

Масонство, или «братство вольных каменщиков» — религиозно-философское течение, возникшее в Англии в начале XVIII века и распространившееся по Европе.

его душе страхом перед поражением.

Глэдис сидела у окна, и её гордый тонкий профиль оттеняла малиновая штора. Как она была прекрасна! И в то же время как далека от меня! Мы с ней были друзьями, большими друзьями, но мне никак не удавалось увести её за пределы тех чисто товарищеских отношений, какие я мог поддерживать с любым из моих коллег-репортёров.

Глэдис была одарена всеми качествами, которые так влекут нас к женщине. Некоторые считали её холодной и жёсткой, но мне такие мысли казались предательством. Нежная кожа, смуглая, почти как у восточных женщин, волосы цвета воронова крыла, глаза с поволокой, полные, но прекрасно очерченные губы — всё это говорило о страстной натуре. Однако я с грустью признавался себе, что до сих пор мне не удалось завоевать её любовь. Но будь что будет — довольно неизвестности! Сегодня вечером я добьюсь от неё ответа. Может быть, она откажет мне, но лучше быть отвергнутым поклонником, чем довольствоваться ролью скромного братца!

Придя к такому выводу, я уже хотел было прервать затянувшееся неловкое молчание, как вдруг почувствовал на себе критический взгляд тёмных глаз и увидел, что Глэдис улыбается,

укоризненно качая своей гордой головкой.

— Чувствую, Нэд, что вы собираетесь сделать мне предложение. Не надо. Пусть всё будет по-старому, так гораздо лучше.

Я придвинулся к ней поближе.

— Почему вы догадались? — Удивление моё было неподдельно.

— Как будто мы, женщины, не чувствуем этого заранее! Неужели вы думаете, что нас можно застигнуть врасплох? Ах, Нэд! Мне было так хорошо и приятно с вами! Зачем же портить нашу дружбу? Вы совсем не цените, что вот мы — молодой мужчина и молодая женщина — можем так непринуждённо говорить друг с другом.

— Право, не знаю, Глэдис. Видите ли, в чём дело… столь же непринуждённо я мог бы беседовать… ну, скажем, с начальником железнодорожной станции. — Сам не понимаю, откуда он взялся, этот начальник станции, но факт остаётся фактом: это должностное лицо вдруг выросло перед нами и рассмешило нас обоих. — Нет, Глэдис, я жду гораздо большего. Я хочу обнять вас, хочу, чтобы ваша головка прижалась к моей груди. Глэдис, я хочу…

Увидев, что я собираюсь осуществить свои слова на деле, Глэдис быстро поднялась с кресла.

— Нэд, вы всё испортили! — сказала она. — Как бывает хорошо и просто до тех пор, пока не приходит это! Неужели вы не можете взять себя в руки?

— Но ведь не я первый это придумал! — взмолился я. — Такова человеческая природа. Такова любовь.

— Да, если любовь взаимна, тогда, вероятно, всё бывает по-другому. Но я никогда не испытывала этого чувства.

— Вы, с вашей красотой, с вашим сердцем! Глэдис, вы же созданы для любви! Вы должны полюбить!

— Тогда надо ждать, когда любовь придёт сама.

— Но почему вы не любите меня, Глэдис? Что вам мешает — моя наружность или что-нибудь другое?

И тут Глэдис немного смягчилась. Она протянула руку — сколько грациозного снисхождения было в этом жесте! — и отвела назад мою голову. Потом с грустной улыбкой посмотрела мне в лицо.

— Нет, дело не в этом, — сказала она. — Вы мальчик не тщеславный, и я смело могу признаться, что дело не в этом. Всё гораздо серьёзнее,

чем вы думаете.

— Мой характер?

Она сурово наклонила голову.

— Я исправлюсь, скажите только, что вам нужно. Садитесь, и давайте всё обсудим. Ну, не буду, не буду, только сядьте!

Глэдис взглянула на меня, словно сомневаясь в искренности моих слов, но мне её сомнение было дороже полного доверия. Как примитивно и глупо выглядит всё это на бумаге! Впрочем, может, мне только так кажется? Как бы там ни было, но Глэдис села в кресло.

— Теперь скажите, чем вы недовольны?

— Я люблю другого.

Настал мой черёд вскочить с места.

— Не пугайтесь, я говорю о своём идеале, — пояснила Глэдис, со смехом глядя на моё изменившееся лицо. — В жизни мне такой человек ещё не попадался.

— Расскажите же, какой он? Как он выглядит?

— Он, может быть, очень похож на вас.

— Какая вы добрая! Тогда чего же мне не хватает? Достаточно одного вашего слова! Что он — трезвенник, вегетарианец, аэронавт, сверхчеловек? Я согласен на всё, Глэдис, только скажите мне, что вам нужно!



Такая податливость рассмешила её.

— Прежде всего, вряд ли мой идеал стал бы так говорить. Он натура гораздо более твёрдая, суровая и не захочет с такой готовностью приспосабливаться к глупым женским капризам. Но что самое важное — это человек действия, человек, который безбоязненно взглянет смерти в глаза, человек великих дел, богатый опытом, и необычным опытом. Я полюблю не его самого,

но его славу, потому что отсвет её падёт и на меня. Вспомните Ричарда Бёртона [4]. Когда я прочла биографию этого человека, написанную его женой, мне стало понятно, за что она любила его. А леди Стэнли? [5] Вы помните замечательную последнюю главу из её книги о муже? Вот перед какими мужчинами должна преклоняться женщина! Вот любовь, которая не умаляет, а возвеличивает, потому что весь мир будет чтить такую женщину как вдохновительницу великих деяний!

Глэдис была так прекрасна в эту минуту, что я чуть было не нарушил возвышенного тона нашей беседы, однако вовремя сдержал себя и продолжал спор.

— Не всем же быть Бёртонами и Стэнли, — сказал я. — Да и случая такого не представляется. Уж я бы им воспользовался!

— Нет, такие случаи представляются на каждом

---

[4] Примечания: 4

Бёртон Ричард Френсис (1821–1890) — британский путешественник, писатель, поэт и переводчик, прославился исследованиями Азии и Африки, владел 29 языками. Во время путешествия по Африке открыл озеро Танганьика.

[5] Примечания: 5

Стэнли Генри Мортон (наст. имя — Джон Роулендс; 1841–1904) — журналист, корреспондент газеты «Нью-Йорк геральд», знаменитый английский путешественник, отыскавший в Африке пропавшую экспедицию Ливингстона.

шагу. В том-то и сущность моего идеала, что он сам идёт навстречу подвигу. Его не остановят никакие препятствия. Я ещё не нашла такого героя, но вижу его, как живого. Да, человек — сам творец своей славы. Мужчины должны совершать подвиги, а женщины — награждать героев любовью. Вспомните того молодого француза, который несколько дней назад поднялся на воздушном шаре. В то утро бушевал ураган, но подъём был объявлен заранее, и он ни за что не захотел его откладывать. За сутки воздушный шар отнесло на полторы тысячи миль, куда-то в самый центр России. Вот о таком человеке я и говорю. Подумайте о женщине, которая его любит. Какую, наверно, она возбуждает зависть у других! Пусть же мне тоже завидуют, что у меня герой муж!

— Ради вас я сделал бы то же самое.

— Только ради меня? Нет, это не годится! Вы должны пойти на подвиг потому, что иначе не можете, потому, что такова ваша природа, потому, что мужское начало в вас требует своего выражения. Вот, например, вы писали о взрыве на угольной шахте в Вигане. А почему вам было не спуститься туда самому и не помочь людям, которые задыхались от удушливого газа?

— Я спускался.

— Вы ничего об этом не рассказывали.

— А что тут особенного?

— Я этого не знала. — она с интересом посмотрела на меня. — Смелый поступок!

— Мне ничего другого не оставалось. Если хочешь написать хороший очерк, надо самому побывать на месте происшествия.

— Какой прозаический мотив! Это сводит на нет всю романтику. Но всё равно, я очень рада, что вы спускались в шахту.

Я не мог не поцеловать протянутую мне руку — столько грации и достоинства было в этом движении.

— Вы, наверное, считаете меня сумасбродкой, не расставшейся с девическими мечтами. Но они так реальны для меня! Я не могу не следовать им — это вошло в мою плоть и кровь. Если я когда-нибудь выйду замуж, то только за знаменитого человека.

— Как же может быть иначе! — воскликнул я. — Кому же и вдохновлять мужчин, как не таким женщинам! Пусть мне только представится подходящий случай, и тогда посмотрим, сумею ли я им воспользоваться. Вы говорите, что человек должен сам творить свою славу, а не ждать, когда

она придёт ему в руки. Да вот хотя бы Клайв [6] — скромный клерк, а покорил Индию! Нет, клянусь вам, я ещё покажу миру, на что я способен!

Глэдис рассмеялась над вспышкой моего ирландского темперамента.

— Что ж, действуйте. У вас есть для этого всё: молодость, здоровье, силы, образование, энергия. Мне стало очень грустно, когда вы начали этот разговор. А теперь я рада, что он пробудил в вас такие мысли.

— А если я…

Её рука, словно мягкий бархат, коснулась моих губ.

— Ни слова больше, сэр! Вы и так уже на полчаса опоздали в редакцию. У меня просто не хватало духу напомнить вам об этом. Но со временем, если вы завоюете себе место в мире, мы, может быть, возобновим этот разговор.

И вот почему я, такой счастливый, догонял в тот туманный ноябрьский вечер кемберуэллский трамвай, твёрдо решив не упускать ни одного дня в поисках великого деяния, которое будет достойно моей прекрасной дамы. Но кто мог предвидеть, какие невероятные формы примет это деяние и

---

[6] Примечания: 6

Клайв Роберт (1725–1774) — деятель английской Ост-Индской компании, основоположник английского владычества в Индии.

какими странными путями я приду к нему!

Читатель, пожалуй, скажет, что эта вводная глава не имеет никакой связи с моим повествованием, но без неё не было бы и самого повествования, ибо кто, как не человек, воодушевлённый мыслью, что он сам творец своей славы, и готовый на любой подвиг, способен так решительно порвать с привычным образом жизни и пуститься наугад в окутанную таинственным сумраком страну, где его ждут великие приключения и великая награда за них!

Представьте же себе, как я, пятая спица в колеснице «Дейли газетт», провёл этот вечер в редакции, когда в голове моей созрело непоколебимое решение: если удастся, сегодня же найти возможность совершить подвиг, который будет достоин моей Глэдис. Что руководило этой девушкой, заставившей меня рисковать жизнью ради её прославления, — бессердечие, эгоизм? Такие мысли могут смущать в зрелом возрасте, но никак не в двадцать три года, когда человек познает пыл первой любви.

Глава II
«Попытайте счастья у профессора Челленджера»

Я всегда любил нашего редактора отдела «Последние новости», рыжего ворчуна Мак-Ардла, и полагаю, что он тоже неплохо ко мне относился. Нашим настоящим властелином был, разумеется, Бомонт, но он обычно обитал в разрежённой атмосфере олимпийских высот, откуда взору его открывались только такие события, как международные кризисы или крах кабинета министров. Иногда мы видели, как он величественно шествует в своё святилище, устремив взгляд в пространство и витая мысленно где-нибудь на Балканах или в Персидском заливе. Для нас Бомонт оставался недосягаемым, и мы обычно имели дело с Мак-Ардлом, который был его правой рукой.

Когда я вошёл в редакцию, старик кивнул мне и сдвинул очки на лысеющий лоб.

— Ну-с, мистер Мелоун, судя по всему, что мне приходится слышать, вы делаете успехи, — приветливо сказал он.

Я поблагодарил его.

— Ваш очерк о взрыве на шахте превосходен. То же самое могу сказать и про корреспонденцию о пожаре в Саутуорке. У вас все данные хорошего журналиста. Вы пришли по какому-нибудь делу?

— Хочу попросить вас об одном одолжении.

Глаза у Мак-Ардла испуганно забегали по сторонам.

— Гм! Гм! А в чём дело?

— Не могли бы вы, сэр, послать меня с каким-нибудь поручением от нашей газеты? Я сделаю всё, что в моих силах, и привезу вам интересный материал.

— А какое поручение вы имеете в виду, мистер Мелоун?

— Любое, сэр, лишь бы оно было сопряжено с приключениями и опасностями. Я не подведу газету, сэр. И чем труднее мне будет, тем лучше.

— Вы, кажется, не прочь распроститься с жизнью?

— Нет, я не хочу, чтобы она прошла впустую, сэр.

— Дорогой мой мистер Мелоун, вы уж слишком… слишком воспарили. Времена не те. Расходы на специальных корреспондентов перестали оправдывать себя. И, во всяком случае, такие

поручения даются человеку с именем, который умеет завоёвывать доверие публики. Белые пятна на карте давно заполнены, а вы ни с того ни с сего размечтались о романтических приключениях! Впрочем, постойте, — добавил он и вдруг улыбнулся. — Кстати о белых пятнах. А что, если мы развенчаем одного шарлатана, современного Мюнхгаузена [7], и поднимем его на смех? Отчего бы вам не разоблачить его ложь? Это будет неплохо. Ну, как вы на это смотрите?

— Что угодно, куда угодно — я готов на всё!

Мак-Ардл погрузился в размышления.

— Есть один человек, — сказал он наконец, — только не знаю, удастся ли вам завязать с ним знакомство или хотя бы добиться интервью. Впрочем, у вас, кажется, есть дар располагать к себе людей. Не пойму, в чём тут дело — то ли вы такой уж симпатичный юноша, то ли это животный магнетизм, то ли ваша жизнерадостность, — но я сам на себе это испытал.

— Вы очень добры ко мне, сэр.

— Так вот, почему бы вам не попытать счастья у профессора Челленджера? Он живёт в Энмор-Парке.

---

[7] Примечания: 7

Мюнхгаузен — герой сказочных приключений и фантастических путешествий, лгун, краснобай.

Должен признаться, что я был несколько озадачен таким предложением.

— Челленджер? Знаменитый зоолог профессор Челленджер? Это не тот, который проломил череп Бланделлу из «Телеграфа»?

Редактор отдела «Последние новости» мрачно усмехнулся:

— Что, не нравится? Вы же были готовы на любое приключение!

— Нет, почему же? В нашем деле бывает всякое, сэр, — ответил я.

— Совершенно верно. Впрочем, не думаю, чтобы он всегда бывал в таком свирепом настроении. Бланделл, очевидно, не вовремя к нему попал или не так с ним обошёлся. Надеюсь, что вы будете удачливее. Полагаюсь также на присущий вам такт. Это как раз по вашей части, а газета охотно поместит такой материал.

— Я ровным счётом ничего не знаю об этом Челленджере. Помню только его имя в связи с судебным процессом об избиении Бланделла, — сказал я.

— Кое-какие сведения у меня найдутся, мистер Мелоун. В своё время я интересовался этим субъектом. — он вынул из ящика лист бумаги. — Вот вкратце, что о нём известно: «Челленджер

Джордж Эдуард. Родился в Ларгсе в 1863 году. Образование: школа в Ларгсе, Эдинбургский университет. В 1892 году — ассистент Британского музея. В 1893 — помощник хранителя отдела в Музее сравнительной антропологии. В том же году покинул это место, обменявшись ядовитыми письмами с директором музея. Удостоен медали за научные исследования в области зоологии. Член иностранных обществ…» Ну, тут следует длиннейшее перечисление, строк на десять петита: Бельгийское общество, Американская академия, Ла-Плата и так далее, экс-президент Палеонтологического общества, Британская ассоциация, секция Н. и тому подобное. «Печатные труды: „К вопросу о строении черепа калмыков“, „Очерки эволюции позвоночных“ и множество статей, в том числе „Ложная теория Вейсмана“, вызвавшая горячие споры на Венском зоологическом конгрессе. Любимые развлечения: пешеходные прогулки, альпинизм. Адрес: Энмор-Парк, Кенсингтон». Вот, возьмите это с собой. Сегодня я вам больше ничем не могу помочь.

Я спрятал листок в карман и, увидев, что вместо краснощёкой физиономии Мак-Ардла на меня смотрит его розовая лысина, сказал:

— Одну минутку, сэр. Мне не совсем ясно, по

какому вопросу нужно взять интервью у этого джентльмена. Что он такое сделал?

Глазам моим снова предстала краснощёкая физиономия.

— Что он сделал? Два года назад отправился один в экспедицию в Южную Америку. Вернулся оттуда в прошлом году. В Южной Америке побывал несомненно, однако указать точно, где именно, отказывается. Начал было весьма туманно излагать свои приключения, но после первой же придирки замолчал, как устрица. Произошли, по-видимому, какие-то чудеса, если только он не преподносит нам грандиозную ложь, что, кстати сказать, более чем вероятно. Ссылается на испорченные фотографии, как утверждают — фальсифицированные. Довели человека до того, что он стал буквально кидаться на всех, кто обращается к нему с вопросами, и уже не одного репортёра спустил с лестницы. На мой взгляд, это просто-напросто опасный маньяк, возомнивший себя великим учёным и к тому же одержимый мыслью о человекоубийстве. Вот с кем вам придётся иметь дело, мистер Мелоун. А теперь марш отсюда и постарайтесь выжать из него всё, что можно. Вы человек взрослый и сумеете постоять за себя. В конце концов, риск не так уж велик,

принимая во внимание закон об ответственности работодателей.

Ухмыляющаяся красная физиономия снова скрылась у меня из глаз, и я увидел розовый овал, окаймлённый рыжеватым пушком. Наша беседа была закончена.

Я направился в свой клуб «Дикарь», но по дороге остановился у парапета Адельфи-Террас и в раздумье долго смотрел вниз на тёмную, подёрнутую радужными масляными разводами реку. На свежем воздухе мне всегда приходят в голову здравые, ясные мысли. Я вынул лист бумаги с перечнем всех подвигов профессора Челленджера и пробежал его глазами при свете уличного фонаря. И тут на меня нашло вдохновение, иначе это никак не назовёшь. Судя по всему, что я уже узнал об этом сварливом профессоре, было ясно: репортёру к нему не пробраться. Но скандалы, дважды упоминавшиеся в его краткой биографии, говорили только о том, что он фанатик науки. Так вот, нельзя ли сыграть на этой его слабости? Попробуем!

Я вошёл в клуб. Было начало двенадцатого, и в гостиной уже толпился народ, хотя до полного сбора было ещё далеко. В кресле у камина сидел какой-то высокий, худой человек. Он повернулся

ко мне лицом в ту минуту, когда я пододвинул своё кресло ближе к огню. О такой встрече я мог только мечтать! Это был сотрудник журнала «Природа» — тощий, весь высохший Тарп Генри, добрейшее существо в мире. Я немедленно приступил к делу:

— Что вы знаете о профессоре Челленджере?

— О Челленджере? — Тарп недовольно нахмурился. — Челленджер — это тот самый человек, который рассказывал всякие небылицы о своей поездке в Южную Америку.

— Какие небылицы?

— Да он будто бы открыл там каких-то диковинных животных. В общем, невероятная чушь. В дальнейшем его, кажется, заставили отречься от своих слов. Во всяком случае, он замолчал. Последняя его попытка — интервью, данное Рейтеру. Но оно вызвало такую бурю, что он сразу понял: дело плохо. Вся эта история носит скандальный характер. Кое-кто принял его рассказы всерьёз, но вскоре он и этих немногочисленных защитников оттолкнул от себя.

— Каким образом?

— Своей невероятной грубостью и возмутительным поведением. Бедняга Уэдли из Зоологического института тоже нарвался на неприятность.

Послал ему письмо такого содержания: «Президент Зоологического института выражает своё уважение профессору Челленджеру и сочтёт за любезность с его стороны, если он окажет институту честь присутствовать на его очередном заседании». Ответ был совершенно нецензурный.

— Да не может быть!

— В сильно смягчённом виде он звучит так: «Профессор Челленджер выражает своё уважение президенту Зоологического института и сочтёт за любезность с его стороны, если он провалится ко всем чертям».

— Господи боже!

— Да, то же самое, должно быть, сказал и старик Уэдли. Я помню его вопль на заседании: «За пятьдесят лет общения с деятелями науки…» Старик совершенно потерял почву под ногами.

— Ну, а что ещё вы мне расскажете об этом Челленджере?

— Да ведь я, как вам известно, бактериолог. Живу в мире, который виден в микроскоп, дающий увеличение в девятьсот раз, а то, что открывается невооружённому глазу, меня мало интересует. Я стою на страже у самых пределов Познаваемого, и, когда мне приходится покидать свой кабинет

и сталкиваться с людьми, существами неуклюжими и грубыми, это всегда выводит меня из равновесия. Я человек сторонний, мне не до сплетен, но тем не менее кое-что из пересудов о Челленджере дошло и до меня, ибо он не из тех людей, от которых можно просто-напросто отмахнуться. Челленджер умница. Это аккумулятор человеческой силы и жизнеспособности, но в то же время он оголтелый фанатик и к тому же не стесняется в средствах для достижения своих целей. Этот человек дошёл до того, что ссылается на какие-то фотографии, явно фальсифицированные, утверждая, будто они привезены из Южной Америки.

— Вы назвали его фанатиком. В чём же этот фанатизм проявляется?

— Да в чём угодно! Последняя его выходка — нападки на теорию эволюции Вейсмана. Говорят, что в Вене он устроил грандиозный скандал по этому поводу.

— Вы не можете рассказать подробнее, в чём тут дело?

— Нет, сейчас не могу, но у нас в редакции есть переводы протоколов Венского конгресса. Если хотите ознакомиться, пойдёмте, я покажу их вам.

— Это было бы очень кстати. Мне поручено взять интервью у этого субъекта, так вот надо подобрать к нему какой-то ключ. Большое вам спасибо за помощь. Если ещё не поздно, то пойдёмте.

Полчаса спустя я сидел в редакции журнала, а передо мной лежал объёмистый том, открытый на статье «Вейсман против Дарвина» с подзаголовком «Бурные протесты в Вене. Оживлённые прения». Мои научные познания не отличаются фундаментальностью, поэтому я не мог вникнуть в самую суть спора, тем не менее мне сразу стало ясно, что английский профессор вёл его в крайне резкой форме, чем сильно разгневал своих континентальных коллег. Я обратил внимание на первые же три скобки: «Протестующие возгласы с мест», «Шум в зале», «Общее возмущение». Остальная часть отчёта была для меня настоящей китайской грамотой. Я до такой степени мало разбирался в вопросах зоологии, что ничего не понял.

— Хоть бы вы перевели мне это на человеческий язык! — жалобно взмолился я, обращаясь к своему коллеге.

— Да это и есть перевод!

— Тогда я лучше обращусь к оригиналу.

— Действительно, непосвящённому трудно понять, в чём тут дело.

— Мне бы только извлечь из всей этой абракадабры [8] одну-единственную осмысленную фразу, которая заключала бы в себе какое-то определённое содержание! Ага, вот это, кажется, подойдёт. Я даже почти понимаю её. Сейчас перепишем. Пусть она послужит связующим звеном между мной и вашим страшным профессором.

— Больше от меня ничего не требуется?

— Нет, нет, подождите! Я хочу обратиться к нему с письмом. Если вы разрешите написать его здесь и воспользоваться вашим адресом, это придаст более внушительный тон моему посланию.

— Тогда этот субъект немедленно нагрянет сюда со скандалом и переломает нам всю мебель.

— Нет, что вы! Письмо я вам покажу. Уверяю вас, там не будет ничего оскорбительного.

— Ну что ж, садитесь за мой стол. Бумагу найдёте вот здесь. И, прежде чем отсылать письмо, дайте его мне на цензуру.

Мне пришлось порядочно потрудиться, но в конце концов результаты получились неплохие.

---

[8] Примечания: 8

Абракадабра — бессмыслица, путаница. В древности так называлось не имеющее смысла слово, служившее у «волшебников» и «магов» заклинанием против болезней.

Гордый своим произведением, я прочёл его вслух скептически настроенному бактериологу:

— «Глубокоуважаемый профессор Челленджер! Будучи скромным естествоиспытателем, я с глубочайшим интересом следил за теми предположениями, которые вы высказывали по поводу противоречий между теориями Дарвина и Вейсмана. Недавно мне представилась возможность освежить в памяти Ваше…»

— Бессовестный лгун! — пробормотал Тарп Генри.

— «…Ваше блестящее выступление на Венском конгрессе. Этот предельно чёткий по изложенным в нём мыслям доклад следует считать последним словом науки в области естествознания. Однако там есть одно место, а именно: „Я категорически возражаю против неприемлемого и сверхдогматического утверждения, будто каждый обособленный индивид есть микрокосм, обладающий исторически сложившимся строением организма, вырабатывавшимся постепенно в течение многих поколений“. Не считаете ли Вы нужным в связи с последними изысканиями в этой области внести некоторые поправки в свою точку зрения? Нет ли в ней некоторой натяжки? Не откажите в любезности принять меня, так как

мне крайне важно разрешить этот вопрос, а некоторые возникшие у меня мысли можно развить только в личной беседе. С Вашего позволения, я буду иметь честь посетить Вас послезавтра (в среду), в одиннадцать часов утра. Остаюсь, сэр, Вашим покорным слугой, уважающий Вас Эдуард Д. Мелоун». Ну, как? — торжествующе спросил я.

— Что ж, если ваша совесть не протестует…

— Она меня никогда не подводила.

— Но что вы собираетесь делать дальше?

— Пойду к нему. Мне бы только пробраться в его кабинет, а там я соображу, как надо действовать. Может быть, даже придётся чистосердечно во всём покаяться. Если в нём есть спортивная жилка, я ему только угожу этим.

— Угодите? Берегитесь, как бы он в вас сам не угодил чем-нибудь тяжёлым. Советую вам облачиться в кольчугу или в американский футбольный костюм. Ну, всего хорошего. Ответ будет ждать вас здесь в среду утром, если только он соблаговолит ответить. Это свирепый, опасный субъект, предмет всеобщей неприязни и посмешище для студентов, поскольку они не боятся дразнить его. Для вас, пожалуй, было бы лучше, если б вы никогда и не слыхали о нём.

Глава III
«Это совершенно невозможный человек!..»

Опасениям или надеждам моего друга не суждено было оправдаться. Когда я зашёл к нему в среду, меня ждало письмо с кенсингтонским штемпелем. Адрес был нацарапан почерком, похожим на колючую проволоку. Содержание письма было следующее:

Энмор-Парк, Кенсингтон.

Сэр!

Я получил Ваше письмо, в котором Вы заверяете меня, что поддерживаете мою точку зрения, каковая, впрочем, не нуждается ни в чьей поддержке. Говоря о моей теории по поводу дарвинизма, Вы взяли на себя смелость употребить слово «предположения». Считаю необходимым отметить, что в данном контексте оно является до некоторой степени оскорбительным. Впрочем, содержание Вашего письма убеждает меня, что Вас

можно обвинить скорее в невежестве и бестактности, чем в каких-либо дурных намерениях, а посему это пройдёт Вам безнаказанным. Вы цитируете выхваченную из моего доклада фразу и, видимо, не совсем понимаете её. Мне казалось, что смысл этой фразы может остаться неясным только для существа, стоящего на самой низшей ступени развития, но если она действительно требует дополнительного толкования, то я согласен принять Вас в указанное Вами время, хотя всякие посещения и всякие посетители мне крайне неприятны. Что же касается «некоторых поправок» к моей теории, то да будет Вам известно, что, высказав по зрелом рассуждении свои взгляды, я не имею привычки менять их. Когда Вы придёте, будьте любезны показать конверт этого письма моему лакею Остину, ибо ему вменяется в обязанность ограждать меня от навязчивых негодяев, именующих себя репортёрами.

Уважающий Вас

Джордж Эдуард Челленджер.

Таков был полученный мною ответ, и я прочитал его вслух Тарпу Генри, который нарочно пришёл пораньше в редакцию, чтобы узнать результаты моей смелой попытки. Тарп ограничился лишь следующим замечанием:

— Говорят, есть какое-то новое кровоостанавливающее средство — кутикура или что-то в этом роде, действует лучше арники.

Странным и непонятным чувством юмора наделены некоторые люди!

Я получил письмо в половине одиннадцатого, но кеб без опозданий доставил меня к месту моего назначения. Дом, у которого мы остановились, был весьма внушительного вида, с большим порталом и тяжёлыми шторами на окнах, что свидетельствовало о благосостоянии этого грозного профессора. Дверь мне открыл смуглый, сухонький человек неопределённого возраста, в чёрной матросской куртке и коричневых кожаных гетрах. Впоследствии я узнал, что это был шофёр, которому приходилось выполнять самые разнообразные обязанности, так как лакеи в этом доме не уживались. Его светло-голубые глаза испытующе оглядели меня с головы до ног.

— Вас ожидают? — спросил он.

— Да, мне назначено.

— Письмо при вас?

Я показал конверт.

— Правильно.

Этот человек, по-видимому, не любил тратить слова попусту. Я последовал за ним по коридору, как вдруг навстречу мне из дверей, ведущих, должно быть, в столовую, быстро вышла женщина. Живая, черноглазая, она походила скорее на француженку, чем на англичанку.

— Одну минутку, — сказала эта леди. — Подождите, Остин. Пройдите сюда, сэр. Разрешите вас спросить, вы встречались раньше с моим мужем?

— Нет, сударыня, не имел чести.

— Тогда я заранее приношу вам свои извинения. Должна вас предупредить, что это совершенно невозможный человек, в полном смысле слова невозможный! Зная это, вы будете снисходительнее к нему.

— Я ценю такое внимание, сударыня.

— Как только вы заметите, что он начинает выходить из себя, сейчас же бегите вон из комнаты. Не перечьте ему. За такую неосторожность уже многие поплатились. А потом дело получает огласку, и это очень плохо отражается и на мне, и на всех нас. О чём вы собираетесь говорить с ним

— не о Южной Америке?

Я не могу лгать женщинам.

— Боже мой! Это самая опасная тема. Вы не поверите ни единому его слову, и, по правде сказать, это вполне естественно. Только не выражайте своего недоверия вслух, а то он начнёт буйствовать. Притворитесь, что верите ему, тогда, может быть, всё сойдёт благополучно. Не забывайте, он убеждён в собственной правоте. В этом вы можете не сомневаться. Он — сама честность. Теперь идите — как бы ему не показалась подозрительной такая задержка, — а когда увидите, что он становится опасен, по-настоящему опасен, позвоните в колокольчик и постарайтесь сдержать его до моего прихода. Я обычно справляюсь с ним даже в самые тяжёлые минуты.

С этим ободряющим напутствием леди передала меня на попечение молчаливого Остина, который во время нашей краткой беседы стоял, словно вылитая из бронзы статуя, олицетворяющая величайшую скромность. Он повёл меня дальше. Стук в дверь, ответный рёв разъярённого быка изнутри, и я оказался лицом к лицу с профессором.

Он сидел на вращающемся стуле за широким столом, заваленным книгами, картами, чертежа-

ми. Как только я переступил порог, вращающийся стул круто повернулся. У меня перехватило дыхание при виде этого человека. Я был готов встретить не совсем обычную личность, но такое мне даже не мерещилось. Больше всего поражали его размеры. Размеры и величественная осанка. Такой огромной головы мне в жизни не приходилось видеть. Если б я осмелился примерить его цилиндр, то, наверное, ушёл бы в него по самые плечи. Лицо и борода профессора невольно вызывали в уме представление об ассирийских быках. Лицо большое, мясистое, борода квадратная, иссиня-чёрная, волной спадающая на грудь. Необычное впечатление производили и волосы — длинная прядь, словно приклеенная, лежала на его высоком, крутом лбу. У него были ясные серо-голубые глаза под мохнатыми чёрными бровями, и он взглянул на меня критически и весьма властно. Я увидел широчайшие плечи, могучую грудь колесом и две огромных руки, густо заросшие длинными чёрными волосами. Если прибавить ко всему этому раскатисто-рыкающий, громоподобный голос, то вы поймёте, каково было моё первое впечатление от встречи со знаменитым профессором Челленджером.

— Ну? — сказал он, с вызывающим видом уста-

вившись на меня. — Что вам угодно?

Мне стало ясно, что если я сразу во всём признаюсь, то это интервью не состоится.

— Вы были настолько добры, сэр, что согласились принять меня, — смиренно начал я, протягивая ему конверт.

Он вынул из ящика стола моё письмо и положил его перед собой.

— Ах, вы тот самый молодой человек, который не понимает азбучных истин? Однако, насколько я могу судить, мои общие выводы удостоились вашей похвалы?

— Безусловно, сэр, безусловно! — Я постарался вложить в эти слова всю силу убеждения.

— Скажите пожалуйста! Как это подкрепляет мои позиции! Ваш возраст и ваша внешность делают такую поддержку вдвойне ценной. Ну что ж, лучше уж иметь дело с вами, чем со стадом свиней, которые набросились на меня в Вене, хотя их визг не более оскорбителен, чем хрюканье английского борова. — И он яростно сверкнул на меня глазами, сразу сделавшись похожим на представителя вышеупомянутого племени.

— Они, кажется, вели себя возмутительно, — сказал я.

— Ваше сочувствие неуместно! Смею вас

уверить, что я сам могу справиться со своими врагами. Приприте Джорджа Эдуарда Челленджера спиной к стене, сэр, и большей радости вы ему не доставите. Так вот, сэр, давайте сделаем всё возможное, чтобы сократить ваш визит. Вас он вряд ли осчастливит, а меня и подавно. Насколько я понимаю, вы хотели высказать какие-то свои соображения по поводу тех тезисов, которые я выдвинул в докладе.

В его манере разговаривать была такая бесцеремонная прямолинейность, что хитрить с ним оказалось нелегко. Всё-таки я решил затянуть эту игру в расчёте на то, что мне представится возможность сделать лучший ход. На расстоянии всё складывалось так просто! О моя ирландская находчивость, неужели ты не поможешь мне сейчас, когда я больше всего в тебе нуждаюсь? Пронзительный взгляд стальных глаз лишал меня сил.

— Ну-с, не заставляйте себя ждать! — прогремел профессор.

— Я, разумеется, только начинаю приобщаться к науке, — сказал я с глупейшей улыбкой, — и не претендую на большее, чем звание скромного исследователя. Тем не менее мне кажется, что в этом вопросе вы проявили излишнюю строгость

к Вейсману. Разве полученные с тех пор доказательства не… не укрепляют его позиции?

— Какие доказательства? — Он проговорил это с угрожающим спокойствием.

— Мне, разумеется, известно, что прямых доказательств пока ещё нет. Я ссылаюсь, если можно так выразиться, на общий ход современной научной мысли.

Профессор наклонился над столом, устремив на меня сосредоточенный взгляд.

— Вам, должно быть, известно, — сказал он, загибая по очереди пальцы на левой руке, — что, во-первых, черепной указатель есть фактор постоянный.

— Безусловно! — ответил я.

— И что телегония [9] пока ещё sub judice [10].

— Несомненно!

— И что зародышевая плазма отличается от партеногенетического [11] яйца.

— Ну ещё бы! — воскликнул я, восхищаясь соб-

---

[9] Примечания: 9

Телегония — одно из ложных учений в теории наследственности.

[10] Примечания: 10

Под сомнением (*лат.*).

[11] Примечания: 11

Партеногенезис — явление развития зародыша в материнской яйцеклетке без оплодотворения. Встречается у некоторых видов насекомых и у растений.

ственной наглостью.

— А что это доказывает? — спросил он мягким, вкрадчивым голосом.

— И в самом деле, — промямлил я, — что же это доказывает?

— Сказать вам? — всё так же вкрадчиво проговорил профессор.

— Будьте так любезны.

— Это доказывает, — с неожиданной яростью взревел он, — что второго такого шарлатана не найдётся во всём Лондоне! Вы гнусный, наглый репортёришка, который имеет столь же отдалённое понятие о науке, сколь и о минимальной человеческой порядочности!

Он вскочил со стула. Глаза его горели сумасшедшей злобой. И всё же даже в эту напряжённую минуту я не мог не изумиться, увидев, что профессор Челленджер — человек маленького роста. Он был мне по плечо — приплюснутый Геркулес [12], вся огромная жизненная мощь которого словно ушла в ширину плеч, толщину торса да ещё в силу ума.

— Я молол перед вами чепуху, сэр! — возопил он, оперевшись руками о стол и вытянув вперёд

---

[12] Примечания: 12

Геркулес — латинское имя героя греческой мифологии Геракла, отличавшегося огромной силой.

шею. — Я нёс несусветный вздор! И вы вздумали тягаться со мной — вы, у которого весь мозг с лесной орешек! Эти проклятые писаки возомнили себя всесильными! Они думают, будто одного их слова достаточно, чтобы возвеличить человека или смешать его с грязью. Мы все должны кланяться им в ножки, вымаливая похвалу. Вот этому надо оказать протекцию, а этого изничтожим… Я знаю вашу подлую натуру! Уж очень высоко вы стали забирать! Было время, ходили смирненькие, а теперь зарвались, удержу вам нет. Пустомели несчастные! Я поставлю вас на место! Да, сэр, Джордж Эдуард Челленджер вам не пара. Этот человек не позволит собой командовать. Он предупреждал вас, но если вы всё-таки лезете к нему, пеняйте потом на себя. Фант, любезнейший мистер Мелоун! С вас причитается фант! Вы затеяли опасную игру и, на мой взгляд, остались в проигрыше!

— Послушайте, сэр, — сказал я, пятясь к двери и открывая её, — вы можете браниться, сколько вашей душе угодно, но всему есть предел. Я не позволю налетать на меня с кулаками!

— Ах, не позволите? — Он начал медленно, с угрожающим видом наступать на меня, потом вдруг остановился и сунул свои огромные

ручищи в карманы коротенькой куртки, приличествующей больше мальчику, чем взрослому мужчине. — Мне не впервой выкидывать из дома таких субъектов. Вы будете четвёртым или пятым по счёту. За каждого уплачен штраф в среднем по три фунта пятнадцать шиллингов. Дороговато, но ничего не поделаешь — необходимость! А теперь, сэр, почему бы вам не пойти по стопам ваших коллег? Я лично думаю, что это неизбежно. — Он снова начал своё крайне неприятное для меня наступление, выставляя носки в стороны, точно заправский учитель танцев.

Я мог бы стремглав броситься в холл, но счёл такое бегство позорным. Кроме того, справедливый гнев уже начинал разгораться у меня в душе. До сих пор моё поведение было в высшей степени предосудительно, но угрозы этого человека сразу вернули мне чувство собственной правоты.

— Руки прочь, сэр! Я не потерплю этого!

— Скажите пожалуйста! — Его чёрные усы вздёрнулись кверху, между раздвинувшимися в злобной усмешке губами сверкнули ослепительно белые клыки. — Так вы этого не потерпите?

— Не стройте из себя дурака, профессор! — крикнул я. — На что вы рассчитываете? Во мне больше двухсот фунтов весу. Я крепок, как желе-

зо, и каждую субботу играю в регби [13] в сборной ирландской команде. Вам со мной не…

[13] Примечания: 13
Регби — игра типа футбола.

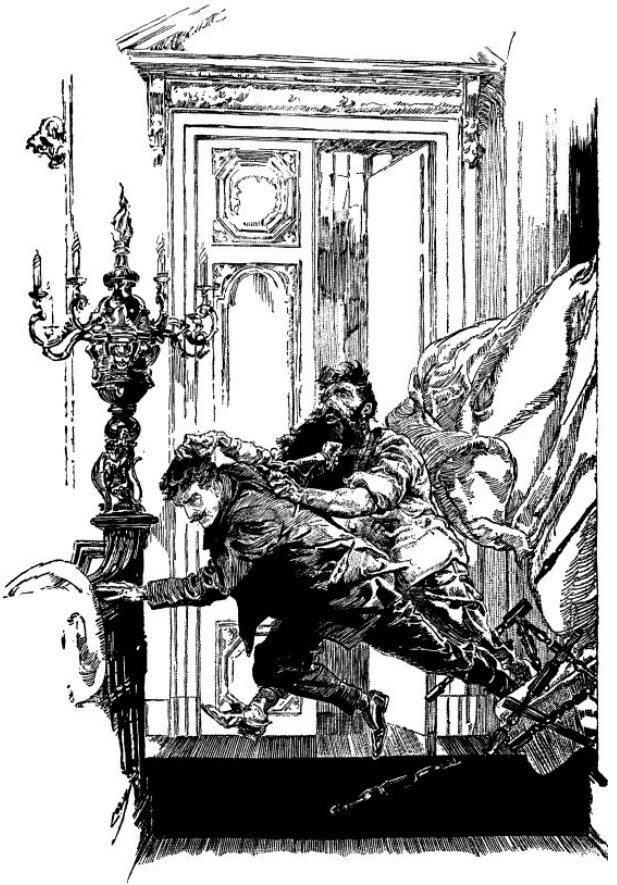

Но в эту минуту он ринулся на меня. К счастью,

я уже успел открыть дверь, иначе от неё остались бы одни щепки. Мы колесом прокатились по всему коридору, каким-то образом прихватив по дороге стул. Профессорская борода забила мне весь рот, мы стискивали друг друга в объятиях, тела наши тесно переплелись, а ножки этого проклятого стула так и крутились над нами. Бдительный Остин распахнул настежь входную дверь. Мы кувырком скатились вниз по ступенькам. Я видел, как братья Мэк исполняли нечто подобное в мюзик-холле, но, должно быть, этот аттракцион требует некоторой практики, иначе без членовредительства не обойтись. Ударившись о последнюю ступеньку, стул рассыпался на мелкие кусочки, а мы, уже порознь, очутились в водосточной канаве. Профессор вскочил на ноги, размахивая кулаками и хрипя, как астматик.

— Довольно с вас? — крикнул он, еле переводя дух.

— Хулиган! — ответил я и с трудом поднялся с земли.

Мы чуть было не схватились снова, так как боевой дух ещё не угас в профессоре, но судьба вывела меня из этого дурацкого положения. Рядом с нами вырос полисмен с записной книжкой в руках.

— Что это значит? Как вам не совестно! — сказал он. Это были самые здравые слова, которые мне пришлось услышать в Энмор-Парке. — Ну, — допытывался полисмен, обращаясь ко мне, — объясните, что это значит.

— Он сам на меня напал, — сказал я.

— Это верно, что вы первый напали? — спросил полисмен.

Профессор только засопел в ответ.

— И это не первый случай, — сказал полисмен, строго покачивая головой. — У вас и в прошлом месяце были неприятности по точно такому же поводу. У молодого человека подбит глаз. Вы предъявляете ему обвинение, сэр?

Я вдруг сменил гнев на милость:

— Нет, не предъявляю.

— Это почему же? — спросил полисмен.

— Тут есть и моя доля вины. Я сам к нему напросился. Он честно предостерегал меня.

Полисмен захлопнул книжку.

— Чтобы эти безобразия больше не повторялись, — сказал он. — Ну, нечего! Расходитесь, расходитесь!

Это относилось к мальчику из мясной лавки, к горничной и двум-трём зевакам, которые уже успели собраться вокруг нас. Полисмен тяжело

зашагал по тротуару, гоня перед собой это маленькое стадо. Профессор взглянул на меня, и в глазах у него мелькнула смешливая искорка.

— Входите! — сказал он. — Я ещё с вами не кончил разговора.

Хотя эти слова прозвучали зловеще, но я последовал за ним в дом. Лакей Остин, похожий на резную деревянную статую, закрыл за нами дверь.

Глава IV
«Это величайшее в мире открытие!»

Не успела дверь за нами захлопнуться, как из столовой выбежала миссис Челленджер. Эта крошечная женщина была вне себя от гнева. Она стала перед своим супругом, точно растревоженная клушка, грудью встречающая бульдога. Очевидно, миссис Челленджер была свидетельницей моего изгнания, но не заметила, что я уже успел вернуться.

— Джордж! Какое зверство! — взвизгнула она. — Ты искалечил этого милого юношу!

— Вот он сам, жив и невредим.

Миссис Челленджер смутилась, но быстро овладела собой.

— Простите, я вас не видела.

— Не беспокойтесь, сударыня, ничего страшного не случилось.

— Но он поставил вам синяк под глазом! Какое безобразие! У нас недели не проходит без скандалов! Тебя все ненавидят, Джордж, над тобой все издеваются! Нет, моему терпению пришёл конец!

Это переполнило чашу!

— Перетряхиваешь грязное бельё на людях! — загремел профессор.

— Это ни для кого не тайна! — крикнула она. — Неужели ты думаешь, что всей нашей улице, да если уж на то пошло — всему Лондону, не известно... Остин, вы нам не нужны, можете идти. Тебе перемывают косточки все, кому не лень. Ты забываешь о чувстве собственного достоинства. Ты, которому следует быть профессором в большом университете, пользоваться уважением студентов! Где твоё достоинство, Джордж?

— А где твоё, моя дорогая?

— Ты довёл меня бог знает до чего! Хулиган, отъявленный хулиган! Вот во что ты превратился!

— Джесси, возьми себя в руки.

— Беспардонный скандалист!

— Довольно! К позорному столбу за такие слова! — сказал профессор.

И, к моему величайшему изумлению, он нагнулся, поднял жену и посадил её на высокий постамент из чёрного мрамора, стоявший в углу холла. Постамент этот, вышиной по меньшей мере в семь футов, был такой узкий, что миссис Челленджер еле могла удержаться на нём. Трудно было представить себе более нелепое зрелище:

боясь свалиться оттуда, она словно окаменела с искажённым от ярости лицом и только чуть дрыгала ногами.

— Сними меня! — наконец взмолилась миссис Челленджер.

— Скажи «пожалуйста».

— Это безобразие, Джордж! Сними меня сию же минуту!

— Мистер Мелоун, пойдёмте ко мне в кабинет.

— Но помилуйте, сэр!.. — сказал я, глядя на его жену.

— Слышишь, Джесси? Мистер Мелоун ходатайствует за тебя. Скажи «пожалуйста», тогда сниму.

— Безобразие! Ну, пожалуйста, пожалуйста!

Он снял её с такой лёгкостью, словно она весила не больше канарейки.

— Веди себя прилично, дорогая. Мистер Мелоун — представитель прессы. Завтра же он тиснет всё это в своей ничтожной газетке и большую часть тиража распродаст среди наших соседей. «Странные причуды одной высокопоставленной особы». Высокопоставленная особа — это ты, Джесси: вспомни, куда я тебя посадил несколько минут назад. Потом подзаголовок: «Из быта одной оригинальной супружеской четы». Этот мистер

Мелоун ничем не побрезгует, он питается падалью, подобно всем своим собратьям, — porcus ex grege diaboli — свинья из стада дьяволова. Правильно я говорю, мистер Мелоун?

— Вы в самом деле невыносимы! — с горячностью сказал я.

Профессор захохотал.

— Вы двое, пожалуй, заключите против меня союз, — прогудел он, выпятив свою могучую грудь и поглядывая то в мою сторону, то на жену. Потом уже совсем другим тоном: — Простите нам эти невинные семейные развлечения, мистер Мелоун. Я предложил вам вернуться совсем не для того, чтобы делать вас участником наших безобидных перепалок. Ну-с, сударыня, марш отсюда и не извольте гневаться. — Он положил свои огромные ручищи ей на плечи. — Ты права, как всегда. Если б Джордж Эдуард Челленджер слушался твоих советов, он был бы гораздо более почтенным человеком, но только не самим собой. Почтенных людей много, моя дорогая, а Джордж Эдуард Челленджер один на свете. Так что постарайся как-нибудь поладить с ним. — Он влепил жене звучный поцелуй, что смутило меня куда больше, чем все его дикие выходки. — А теперь, мистер Мелоун, — продолжал профессор, снова

принимая величественный вид, — будьте добры пожаловать сюда.

Мы вошли в ту же самую комнату, откуда десять минут назад вылетели с таким грохотом. Профессор тщательно прикрыл за собой дверь, усадил меня в кресло и сунул мне под нос ящик с сигарами.

— Настоящие «Сан-Хуан Колорадо», — сказал он. — На таких легковозбудимых людей, как вы, наркотики хорошо действуют. Боже мой! Ну кто же откусывает кончик! Отрежьте — надо иметь уважение к сигаре! А теперь откиньтесь на спинку кресла и слушайте внимательно всё, что я соблаговолю сказать вам. Если будут какие-нибудь вопросы, потрудитесь отложить их до более подходящего времени. Прежде всего — о вашем возвращении в мой дом после вполне справедливого изгнания. — Он выпятил вперёд бороду и уставился на меня с таким видом, словно только и ждал, что я опять ввяжусь в спор. — Итак, повторяю: после вполне заслуженного вами изгнания. Почему я пригласил вас вернуться? Потому, что мне понравился ваш ответ этому наглому полисмену. Я усмотрел в нём некоторые проблески добропорядочности, несвойственной представителям вашей профессии. Признав,

что вина лежит на вас, вы проявили известную объективность и широту взглядов, кои заслужили моё благосклонное внимание. Низшие представители человеческой расы, к которым, к несчастью, принадлежите и вы, всегда были вне моего умственного кругозора. Ваши слова сразу включили вас в поле моего зрения. Мне захотелось познакомиться с вами поближе, и я предложил вам вернуться. Будьте любезны стряхивать пепел в маленькую японскую пепельницу вон на том бамбуковом столике, который стоит возле вас.

Всё это профессор выпалил без единой задержки, точно читал лекцию студентам. Он сидел лицом ко мне, напыжившись, как огромная жаба, голова у него была откинута назад, глаза презрительно прищурены. Потом он вдруг повернулся боком, так что мне стал виден только клок его волос над оттопыренным красным ухом, переворошил кучу бумаг на столе и вытащил оттуда какую-то весьма потрёпанную книжку.

— Я хочу рассказать вам кое-что о Южной Америке, — начал он. — Свои замечания можете оставить при себе. Прежде всего будьте любезны запомнить: то, о чём вы сейчас услышите, я запрещаю предавать огласке в какой бы то

ни было форме до тех пор, пока вы не получите на это соответствующего разрешения от меня. Разрешение это, по всей вероятности, никогда не будет дано. Понятно?

— К чему же такая чрезмерная строгость? — сказал я. — По-моему, беспристрастное изложение…

Он положил книжку на стол.

— Больше нам говорить не о чем. Желаю вам всего хорошего.

— Нет, нет! Я согласен на любые условия! — вскричал я. — Ведь выбирать мне не приходится.

— О выборе не может быть и речи, — подтвердил он.

— Тогда обещаю вам молчать.

— Честное слово?

— Честное слово.

Он смерил меня наглым и недоверчивым взглядом.

— А почём я знаю, каковы ваши понятия о чести?

— Ну, знаете ли, сэр, — сердито крикнул я, — вы слишком много себе позволяете! Мне ещё не приходилось выслушивать такие оскорбления!

Моя вспышка не только не вывела его из себя, но даже заинтересовала.

— Короткоголовый тип, — пробормотал он. —

Брахицефал [14], серые глаза, тёмные волосы, некоторые черты негроида… Вы, вероятно, кельт? [15]

— Я ирландец, сэр.

— Чистокровный?

— Да, сэр.

— Тогда всё понятно. Так вот: вы дали мне слово держать в тайне те сведения, которые я вам сообщу. Сведения эти будут, конечно, весьма скупые. Но кое-какими интересными данными я с вами поделюсь. Вы, вероятно, знаете, что два года назад я совершил путешествие по Южной Америке — путешествие, которое войдёт в золотой фонд мировой науки. Целью его было проверить некоторые выводы Уоллеса [16] и Бейтса [17], а это можно было сделать только на месте, в тех же

---

[14] Примечания: 14

Брахицефал — коротко- или круглоголовый. Ранее в антропологии придавалось большое значение форме головы человека, два основных типа которой — длинноголовость (долихоцефалия) и короткоголовость (брахицефалия).

[15] Примечания: 15

Кельты — группа племён, обитавших в первом тысячелетии нашей эры в Западной Европе и занявших впоследствии современные Францию, Бельгию, Британию и Ирландию.

[16] Примечания: 16

Уоллес Альфред (1823–1913) — английский натуралист, путешественник, антрополог. Одновременно с Дарвином разрабатывал теорию естественного отбора.

[17] Примечания: 17

Бейтс Генри (1825–1892) — английский биолог, зоолог, энтомолог и путешественник, член Королевского географического общества.

условиях, в каких они проводили свои наблюдения. Если б результаты моего путешествия лишь этим и ограничились, всё равно они были бы достойны всяческого внимания, но тут произошло одно непредвиденное обстоятельство, которое заставило меня направить свои исследования по совершенно иному пути.

Вам, вероятно, известно — впрочем, кто знает: в наш век невежества ничему не удивляешься, — что некоторые места, по которым протекает река Амазонка, исследованы не полностью и что в неё впадает множество притоков, до сих пор не занесённых на карту. Вот я и поставил перед собой задачу посетить эти малоизвестные места и обследовать их фауну, и это дало мне в руки столько материала, что его хватит на несколько глав того огромного, монументального труда по зоологии, который послужит оправданием всей моей жизни. Закончив экспедицию, я возвращался домой, и на обратном пути мне пришлось заночевать в маленьком индейском посёлке, недалеко от того места, где в Амазонку впадает один из её притоков — о названии и географическом положении этого притока я умолчу. В посёлке жили индейцы племени кукама — мирный, но уже вырождающийся народ, умственный уровень которого вряд

ли поднимается над уровнем среднего лондонца. Я вылечил нескольких тамошних жителей ещё в первый свой приезд, когда поднимался вверх по реке, и вообще произвёл на индейцев сильное впечатление, поэтому неудивительно, что меня ждали там. Они сразу же стали объяснять мне знаками, что в посёлке есть человек, который нуждается в моей помощи, и я последовал за их вождём в одну из хижин. Войдя туда, я убедился, что страждущий, которому требовалась помощь, только что испустил дух. К моему удивлению, он оказался не индейцем, а белым, белейшим из белых, если можно так выразиться, ибо у него были совсем светлые волосы и все характерные признаки альбиноса [18]. От его одежды остались одни лохмотья, страшно исхудавшее тело свидетельствовало о долгих лишениях. Насколько я мог понять индейцев, они никогда раньше не видели этого человека; он пришёл в посёлок из лесной чащи, один, без спутников, и еле держался на ногах от слабости. Вещевой мешок незнакомца лежал рядом с ним, и я обследовал его содержимое. Внутри был вшит ярлычок с именем

[18] Примечания: 18

Альбинизм — отсутствие красящего пигмента в покровах. Такими являются, например, чисто белые кролики и мыши с красными глазами; альбинизм встречается и у людей.

и адресом владельца: «Мепл-Уайт, Лейк-авеню, Детройт, штат Мичиган». Перед этим именем я всегда готов обнажить голову. Не будет преувеличением сказать, что, когда важность сделанного мною открытия получит общее признание, его имя будет стоять рядом с моим.

Содержимое мешка ясно говорило о том, что Мепл-Уайт был художником и поэтом, отправившимся на поиски новых ярких впечатлений. Там были черновики стихов. Я не считаю себя знатоком в этой области, но мне кажется, что они оставляют желать много лучшего. Кроме того, я нашёл в мешке довольно посредственные речные пейзажи, ящик с красками, коробку пастельных карандашей, кисти, вот эту изогнутую кость, что лежит на чернильнице, том Бекстера «Мотыльки и бабочки», дешёвенький револьвер и несколько патронов к нему. Предметы личного обихода он, по-видимому, растерял за время своих странствований, а может, их у него совсем не было. Никакого другого имущества у этого странного представителя американской богемы в наличии не оказалось.

Я уже собрался уходить, как вдруг заметил, что из кармана его рваной куртки что-то торчит. Это был альбом для этюдов — вот он, перед вами, и

такой же потрёпанный, как тогда. Можете быть уверены, что с тех пор, как эта реликвия попала мне в руки, я отношусь к ней с не меньшим благоговением, чем относился бы к первоизданию Шекспира. Теперь я вручаю этот альбом вам и прошу вас просмотреть его страницу за страницей и вникнуть в содержание рисунков.

Он закурил сигару, откинулся на спинку стула и, не сводя с моего лица свирепого и вместе с тем испытующего взгляда, стал следить, какое впечатление произведут на меня эти рисунки.

Я открыл альбом, ожидая найти там какие-то откровения — какие, мне и самому было неясно. Однако первая страница разочаровала меня, ибо на ней был нарисован здоровенный детина в морской куртке, а под рисунком стояла подпись: «Джимми Колвер на борту почтового парохода». Дальше последовало несколько мелких жанровых набросков из жизни индейцев. Потом рисунок, на котором изображался благодушный толстяк духовного звания, в широкополой шляпе, сидевший за столом в обществе очень худого европейца. Подпись поясняла: «Завтрак у фра Кристоферо в Росарио». Следующие страницы были заполнены женскими и детскими головками, а за ними шла подряд целая серия зарисовок жи-

вотных с такими пояснениями: «Морская корова на песчаной отмели», «Черепахи и черепашьи яйца», «Чёрный агути [19] под пальмой» — агути оказался весьма похожим на свинью, — и, наконец, следующие две страницы занимали наброски каких-то весьма противных ящеров с длинными носами. Я не знал, что подумать обо всём этом, и обратился за разъяснениями к профессору:

— Это, вероятно, крокодилы?

— Аллигаторы! Аллигаторы! Настоящие крокодилы не водятся в Южной Америке. Различие между тем и другим видом заключается…

— Я только хочу сказать, что не вижу тут ничего особенного — ничего, что могло бы подтвердить ваши слова.

Он ответил мне с безмятежной улыбкой:

— Переверните ещё одну страницу.

Но и следующая страница ни в чём не убедила меня. Это был пейзаж, чуть намеченный акварелью, один из тех незаконченных этюдов, которые служат художнику лишь намёткой к будущей, более тщательной разработке темы. Передний план этюда занимали бледно-зелёные

---

[19] Примечания: 19

Агути — грызуны, водящиеся в лесах Южной и Центральной Америки.

перистые растения, поднимавшиеся вверх по откосу, который переходил в линию тёмно-красных ребристых скал, напоминавших мне чем-то базальтовые формации. На заднем плане эти скалы стояли сплошной стеной. Правее поднимался пирамидальный утёс, по-видимому, отделённый от основного кряжа глубокой расщелиной; вершина его была увенчана огромным деревом. Надо всем этим сияло синее тропическое небо. Узкая кромка зелени окаймляла вершины красных скал. На следующей странице я увидел ещё один акварельный набросок того же пейзажа, сделанный с более близкого расстояния, так что детали его выступали яснее.

— Ну-с? — сказал профессор.

— Формация, действительно, очень любопытная, — ответил я, — но мне трудно судить, насколько она исключительна, ведь я не геолог.

— Исключительна? — повторил он. — Да это единственный в своём роде ландшафт! Он кажется невероятным! Такое даже присниться не может! Переверните страницу.

Я перевернул и не мог сдержать возгласа удивления. Со следующей страницы альбома на меня глянуло нечто необычайное. Такое чудовище могло возникнуть только в видениях курильщика

опиума или в бреду горячечного больного. Голова у него была птичья, тело — как у непомерно раздувшейся ящерицы, волочащийся по земле хвост щетинился острыми иглами, а изогнутая спина была усажена высокими шипами, похожими на петушьи гребешки. Перед этим существом стоял маленький человечек, почти карлик.

— Ну-с, что вы на это скажете? — воскликнул профессор, с торжествующим видом потирая руки.

— Это что-то чудовищное, гротеск какой-то.

— А что заставило художника изобразить подобного зверя?

— Не иначе как солидная порция джина.

— Лучшего объяснения вы не можете придумать?

— Хорошо, сэр, а как вы сами это объясняете?

— Очень просто: такое животное существует. Совершенно очевидно, что этот рисунок сделан с натуры.

Я не расхохотался только потому, что вовремя вспомнил, как мы колесом прокатились по всему коридору.

— Без сомнения, без сомнения, — сказал я с той угодливостью, на какую обычно не скупятся в разговоре со слабоумными. — Правда, меня

несколько смущает эта крошечная человеческая фигурка. Если б здесь был нарисован индеец, можно было бы подумать, что в Америке существует какое-то племя пигмеев, но это европеец, на нем пробковый шлем.

Профессор фыркнул, словно разъярённый буйвол.

— Вы обогащаете меня опытом! — крикнул он. — Границы человеческой тупости гораздо шире, чем я думал! У вас умственный застой! Поразительно!

Эта вспышка была так нелепа, что она меня даже не рассердила. Да и стоило ли впустую тратить нервы? Если уж сердиться на этого человека, так каждую минуту, на каждое его слово. Я ограничился усталой улыбкой.

— Меня поразили размеры этого пигмея, — сказал я.

— Да вы посмотрите! — крикнул профессор, наклоняясь вперёд и тыча волосатым, толстым, как сосиска, пальцем в альбом. — Видите вот это растение позади животного? Вы, вероятно, приняли его за одуванчик или брюссельскую капусту, ведь так? Нет, сударь, это южноамериканская пальма, именуемая «слоновой костью», а она достигает пятидесяти-шестидесяти футов в вышину. Неуже-

ли вы не соображаете, что человеческая фигура нарисована здесь не зря? Художник не смог бы остаться в живых, встретившись лицом к лицу с таким зверем, уж тут не до рисования. Он изобразил самого себя только для того, чтобы дать понятие о разнице масштабов. Ростом он был… ну, скажем, пяти футов с небольшим. Дерево, как и следует ожидать, в десять раз выше.

— Господи боже! — воскликнул я. — Значит, вы думаете, что это существо было… Да ведь если подыскивать ему конуру, тогда и вокзал Чаринг-Кросс окажется маловат!

— Это, конечно, преувеличение, но экземпляр действительно крупный, — горделиво сказал профессор.

— Но нельзя же, — воскликнул я, — нельзя же отметать в сторону весь опыт человеческой расы на основании одного рисунка! — Я перелистал оставшиеся страницы и убедился, что в альбоме больше ничего нет. — Один-единственный рисунок какого-то бродяги-художника, который мог сделать его, накурившись гашиша, или в горячечном бреду, или просто в угоду своему больному воображению. Вы как человек науки не можете отстаивать такую точку зрения.

Вместо ответа профессор снял какую-то книгу

с полки.

— Вот блестящая монография моего талантливого друга Рея Ланкестера, — сказал он. — Здесь есть одна иллюстрация, которая покажется вам небезынтересной. Ага! Вот она. Подпись внизу гласит: «Предполагаемый внешний вид динозавра-стегозавра [20] юрского периода [21]. Задние конечности высотой в два человеческих роста». Ну, что вы теперь скажете?

Он протянул мне открытую книгу. Я взглянул на иллюстрацию и вздрогнул. Между наброском неизвестного художника и этим представителем давно умершего мира, воссозданным воображением учёного, было несомненно большое сходство.

— В самом деле поразительно! — сказал я.

— И всё-таки вы продолжаете упорствовать?

— Но, может быть, это простое совпадение или же ваш американец видел когда-нибудь такую картинку и в бреду вспомнил её.

— Прекрасно, — терпеливо сказал профессор, —

---

[20] Примечания: 20

Стегозавр (крышеящер) — вымерший травоядный динозавр, живший в юрский меловой период. Достигал двенадцати метров в длину.

[21] Примечания: 21

Юрский период — средний отдел мезозоя (эра средней жизни) в геологической хронологии, около 730 миллионов лет назад.

пусть будет так. Теперь не откажите в любезности взглянуть на это.

Он протянул мне кость, найденную, по его словам, среди вещей умершего. Она была дюймов шести в длину, толще моего большого пальца, а на конце её сохранились остатки совершенно высохшего хряща.

— Какому из известных нам животных может принадлежать такая кость? — спросил профессор.

Я тщательно осмотрел её, призывая на помощь все знания, какие ещё не выветрились у меня из головы.

— Это может быть ключица очень рослого человека, — сказал я.

Мой собеседник презрительно замахал руками:

— Ключица человека имеет изогнутую форму, а эта кость совершенно прямая. На её поверхности есть ложбинка, свидетельствующая о том, что здесь проходило крупное сухожилие. На ключице ничего подобного нет.

— Тогда затрудняюсь вам ответить.

— Не бойтесь выставлять напоказ своё невежество. Я думаю, что среди зоологов Южного

Кенсингтона [22] не найдётся ни одного, кто смог бы определить эту кость. — Он взял коробочку из-под пилюль и вынул оттуда маленькую косточку, величиной с фасоль. — Насколько я могу судить, вот эта косточка соответствует в строении человеческого скелета той, которую вы держите в руке. Теперь вы имеете некоторое представление о размерах животного? Не забудьте и про остатки хряща — они свидетельствуют о том, что это был свежий экземпляр, а не ископаемый. Ну, что вы теперь скажете?

— Может быть, у слона…

Его так и передёрнуло, словно от боли.

— Довольно! Довольно! Слоны — в Южной Америке! Не смейте и заикаться об этом! Даже в нашей современной начальной школе…

— Ну, хорошо, — перебил я его. — Не слон, так какое-нибудь другое южноамериканское животное, например тапир.

— Уж поверьте мне, молодой человек, что элементарными познаниями в этой отрасли науки я обладаю. Нельзя даже допустить мысль, что такая кость принадлежит тапиру или какому-нибудь другому животному, известному зоологам. Это

---

[22] Примечания: 22

Южный Кенсингтон — предместье Лондона, где находится естественно-исторический отдел Британского музея.

кость очень сильного, а следовательно, и очень свирепого зверя, который существует где-то на земном шаре, но до сих пор неведом науке. Вы всё ещё сомневаетесь?

— Во всяком случае, меня это очень заинтересовало.

— Значит, вы ещё не безнадёжны. Я чувствую, что у вас что-то брезжит в мозгу, так давайте же терпеливо раздувать эту искорку. Оставим теперь покойного американца и перейдём снова к моему рассказу. Вы, конечно, догадываетесь, что я не мог расстаться с Амазонкой, не доискавшись, в чём тут дело. Кое-какие сведения о том, откуда пришёл этот художник, у меня были. Впрочем, я мог бы руководствоваться одними легендами индейцев, ибо мотив неизведанной страны проскальзывает во всех преданиях приречных племён. Вы, конечно, слыхали о Курупури?

— Нет, не слыхал.

— Курупури — это лесной дух, нечто злобное, грозное; встреча с ним ведёт к гибели. Никто не может толком описать Курупури, но имя это вселяет ужас в индейцев. Однако все племена, живущие на берегах Амазонки, сходятся в одном: они точно указывают, где обитает Курупури. Из тех же самых мест пришёл и американец. Там

таится нечто непостижимо страшное. И я решил выяснить, в чём тут дело.

— Как же вы поступили?

От моего легкомыслия не осталось и следа. Этот гигант умел завоевать внимание и уважение к себе.

— Мне удалось преодолеть сопротивление индейцев — то внутреннее сопротивление, которое они оказывают, даже когда заводишь разговор на эту тему. Пустив в ход всяческие увещания, подарки и, должен сознаться, угрозы, я нашёл двоих проводников. После многих приключений — описывать их нет нужды, — после многих дней пути — о маршруте и протяжении его позволю себе умолчать — мы пришли наконец в те места, которые до сих пор никем не были описаны и где никто ещё не бывал, если не считать моего злополучного предшественника. Теперь будьте любезны посмотреть вот это.

Он протянул мне небольшую фотографию.

— Её плачевное состояние объясняется тем, что, когда мы спускались вниз по реке, нашу лодку перевернуло и футляр, в котором хранились непроявленные негативы, сломался. Результаты этого бедствия налицо. Почти все негативы погибли — потеря совершенно невознаградимая.

Вот этот снимок — один из немногих, более или менее уцелевших. Вам придётся удовольствоваться таким объяснением его несовершенства. Ходят слухи о какой-то фальсификации, но я не расположен спорить сейчас на эту тему.

Снимок был действительно совсем бледный. Недоброжелательный критик мог бы легко придраться к этому. Вглядываясь в тускло-серый ландшафт и постепенно разбираясь в его деталях, я увидел длинную, огромной высоты линию скал, напоминающую гигантский водопад, а на переднем плане — пологую равнину с разбросанными по ней деревьями.

— Если не ошибаюсь, этот пейзаж был и в альбоме, — сказал я.

— Совершенно верно, — ответил профессор. — Я нашёл там следы стоянки. А теперь посмотрите ещё одну фотографию.

Это был тот же самый ландшафт, только взятый более крупным планом. Снимок был совсем испорчен. Всё же я разглядел одинокий, увенчанный деревом утёс, который отделяла от кряжа расщелина.

— Теперь у меня не осталось никаких сомнений, — признался я.

— Значит, мы не зря стараемся, — сказал про-

фессор. — Смотрите, какие успехи! Теперь будьте добры взглянуть на вершину этого утёса. Вы что-нибудь видите там?

— Громадное дерево.

— А на дереве?

— Большую птицу.

Он подал мне лупу.

— Да, — сказал я, глядя сквозь неё, — на дереве сидит большая птица. У неё довольно солидный клюв. Это, наверное, пеликан?

— Зрение у вас незавидное, — сказал профессор. — Это не пеликан и вообще не птица. Да будет вам известно, что мне удалось подстрелить вот это самое существо. И оно послужило единственным неоспоримым доказательством, которое я вывез оттуда.

— Оно здесь, у вас?

Наконец-то я увижу вещественное подтверждение всех этих рассказов!

— Оно было у меня. К несчастью, катастрофа на реке погубила не только негативы, но и эту мою добычу. Её подхватило водоворотом, и, как я ни старался спасти своё сокровище, в руке у меня осталась лишь половина крыла. Я потерял сознание и очнулся, только когда меня вынесло на берег, но этот жалкий остаток великолепного

экземпляра был цел и невредим. Вот он, перед вами.

Профессор вынул из ящика стола нечто, напоминающее, на мой взгляд, верхнюю часть крыла огромной летучей мыши. Эта изогнутая кость с перепончатой плёнкой была по меньшей мере двух или более футов длиной.

— Летучая мышь чудовищных размеров? — высказал я своё предположение.

— Ничего подобного! — сурово осадил меня профессор. — Живя в атмосфере высокого просвещения и науки, я и не подозревал, что основные принципы зоологии так мало известны в широких кругах общества. Неужели вы не знакомы с элементарнейшим положением сравнительной анатомии, которое гласит, что крыло птицы представляет собой, в сущности, предплечье, тогда как крыло летучей мыши состоит из трёх удлинённых пальцев с перепонкой между ними? В данном случае кость не имеет ничего общего с костью предплечья, и вы можете убедиться собственными глазами в наличии всего лишь одной перепонки. Следовательно, о летучей мыши нечего и вспоминать. Но если это не птица и не летучая мышь, тогда с чем же мы имеем дело? Что же это может быть?

Мой скромный запас знаний был исчерпан до дна.

— Право, затрудняюсь вам ответить, — сказал я.

Профессор открыл монографию, на которую уже ссылался раньше.

— Вот, — продолжал он, показывая мне какое-то чудовище с крыльями, — вот великолепное изображение диморфодона, или птеродактиля [23], — крылатого ящера юрского периода, а на следующей странице — схема механизма его крыла. Сравните её с тем, что у вас в руках.

При первом же взгляде на схему я вздрогнул от изумления. Она окончательно убедила меня. Спорить было нечего. Совокупность всех данных сделала своё дело. Набросок, фотографии, рассказ профессора, а теперь и вещественное доказательство! Что же тут ещё требовать? Так я и сказал профессору — сказал со всей горячностью, на какую был способен, ибо теперь мне стало ясно, что к этому человеку относились несправедливо. Он откинулся на спинку стула, прищурил глаза и снисходительно улыбнулся, купаясь в лучах

---

[23] Примечания: 23

Диморфодон (двуформозуб) и птеродактиль (пальцекрыл) — представители вымершей группы летающих ящеров птерозавров времён юрского и мелового периодов.

неожиданно блеснувшего на него солнца признания.

— Это величайшее в мире открытие! — воскликнул я, хотя во мне заговорил темперамент не столько естествоиспытателя, сколько журналиста. — Это грандиозно! Вы Колумб науки! Вы открыли затерянный мир! Я искренне сожалею, что сомневался в истинности ваших слов. Всё это казалось мне невероятным. Но я не могу не признать очевидных фактов, и они должны быть столь же убедительны для всех.

Профессор замурлыкал от удовольствия.

— Что же вы предприняли дальше, сэр?

— Наступил сезон дождей, мистер Мелоун, а мои запасы продовольствия подошли к концу. Я обследовал часть этого огромного горного кряжа, но взобраться на него так и не смог. Пирамидальный утёс, с которого я снял выстрелом птеродактиля, оказался более доступным. Вспомнив свои альпинистские навыки, я поднялся на него примерно до середины. Оттуда уже можно было разглядеть плато, венчающее горный кряж. Оно было просто необъятно! Куда ни посмотреть — на запад, на восток, — конца не видно этим покрытым зеленью скалам. У подножья кряжа расстилаются болота и непроходимые заросли,

кишащие змеями и прочими гадами. Настоящий рассадник лихорадки. Вполне понятно, что такие препятствия служат естественной защитой для этой необыкновенной страны.

— А вы видели там ещё какие-нибудь признаки жизни?

— Нет, сэр, не видел, но за ту неделю, что мы провели у подножья этих скал, нам не раз приходилось слышать какие-то странные звуки, доносившиеся откуда-то сверху.

— Но что же это за существо, которое нарисовал американец? Как он с ним встретился?

— Я могу только предположить, что он каким-то образом проник на самую вершину кряжа и увидел его там. Следовательно, туда есть какой-то путь. Путь несомненно тяжёлый, иначе все эти чудовища спустились бы вниз и заполонили бы всё вокруг. Уж в чём другом, а в этом не может быть сомнений!

— Но как они очутились там?

— На мой взгляд, ничего загадочного тут нет, — сказал профессор. — Объяснение напрашивается само собой. Как вам, вероятно, известно, Южная Америка представляет собой гранитный материк. В отдалённые века в этом месте, очевидно, произошло внезапное смещение пластов в результате

извержения вулкана. Не забудьте, что скалы эти базальтовые, следовательно, они вулканического происхождения. Площадь величиной примерно с наше графство Сассекс выперло вверх со всеми её обитателями и отрезало от остального материка отвесными скалами такой твёрдой породы, которой не страшно никакое выветривание. Что же получилось? Законы природы потеряли свою силу в этом месте. Всевозможные препятствия, обуславливающие борьбу за существование во всём остальном мире, либо исчезли, либо в корне изменились. Животные, которые в обычных условиях вымерли бы, продолжали размножаться. Как вы знаете, и птеродактиль, и стегозавр относятся к юрскому периоду, следовательно, оба они — одни из древнейших животных в истории Земли, уцелевшие только благодаря совершенно необычным, случайно создавшимся условиям.

— Но добытые вами сведения не оставляют места для сомнений! Вам нужно только представить их соответствующим лицам.

— Я сам так думал в простоте душевной, — с горечью ответил профессор. — Могу сказать вам только одно: на деле всё вышло по-другому — мне приходилось на каждом шагу сталкиваться с недоверием, в основе которого лежали людская

тупость или зависть. Не в моём характере, сэр, пресмыкаться перед кем-нибудь и доказывать свою правоту, когда мои слова берут под сомнение. Я сразу же решил, что мне не подобает предъявлять вещественные доказательства, которые были в моём распоряжении. Самая тема стала мне ненавистной, я не хотел касаться её ни единым словом. Когда мой покой нарушали люди, подобные вам, — люди, угождающие праздному любопытству толпы, — я был не в состоянии дать им отпор, не теряя при этом чувства собственного достоинства. По характеру я, надо признаться, человек довольно горячий и, если меня выведут из терпения, могу наделать всяких бед. Боюсь, что вам пришлось испытать это на себе.

Я потрогал свой заплывший глаз, но смолчал.

— Миссис Челленджер постоянно ссорится со мной из-за этого, но, по-моему, каждый порядочный человек поступал бы точно так же на моём месте. Впрочем, сегодня я намерен явить пример выдержки и показать, как воля может победить темперамент. Приглашаю вас полюбоваться этим зрелищем.

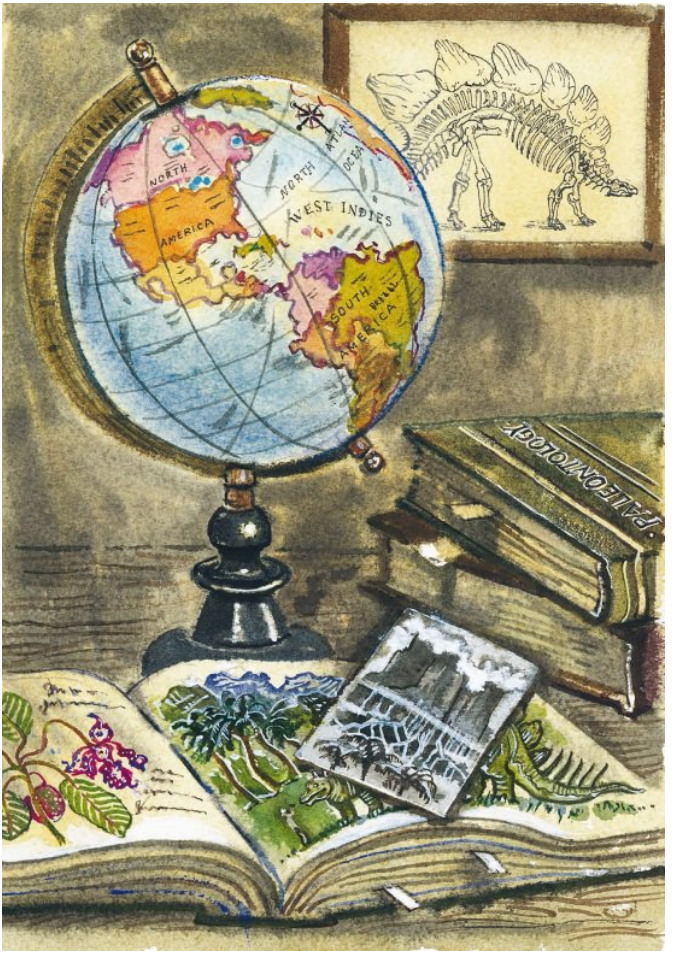
NORTH
AMERICA
NORTH
OCEAN
WEST INDIES
SOUTH
AMERICA
PALEONTOLOGY

Он взял со стола карточку и протянул её мне.

— Как видите, сегодня в восемь часов тридцать минут вечера в Зоологическом институте состоится лекция довольно популярного естествоиспытателя мистера Персиваля Уолдрона на тему «Скрижали веков». Меня приглашают занять место в президиуме специально для того, чтобы я от имени всех присутствующих выразил благодарность лектору. Так я и сделаю. Но это не помешает мне — конечно, с величайшим тактом и осторожностью! — обронить несколько замечаний, которые заинтересуют аудиторию и вызовут кое у кого желание более обстоятельно ознакомиться с поднятыми мною вопросами. Спорные моменты, разумеется, не будут затронуты, но все поймут, какие глубокие проблемы таятся за моими словами. Я обещаю держать себя в руках. Кто знает, может быть, моя сдержанность приведёт к лучшим результатам.

— А мне можно прийти туда? — поспешил я спросить.

— Разумеется… разумеется, можно, — радушно ответил профессор.

Его любезность была почти так же ошеломительна, как и грубость. Чего стоила одна его благодушная улыбка! Глаз почти не стало видно,

а щёки вспухли, превратившись в два румяных яблочка, подпёртые снизу чёрной бородой.

— Обязательно приходите. Мне будет приятно знать, что у меня есть по крайней мере один союзник в зале, хоть и весьма беспомощный и несведущий в вопросах науки. Народу соберётся, вероятно, много, так как Уолдрон пользуется большой популярностью, несмотря на то что он шарлатан чистейшей воды. Так вот, мистер Мелоун, я уделил вам гораздо больше времени, чем предполагал. Отдельная личность не может монополизировать то, что принадлежит всему человечеству. Буду рад увидеть вас сегодня вечером на лекции. А пока разрешите вам напомнить, что материал, с которым я вас ознакомил, ни в коей мере не подлежит огласке.

— Но мистер Мак-Ардл… это наш редактор… потребует от меня отчёта о беседе с вами.

— Скажите ему первое, что придёт в голову. Между прочим, можете намекнуть, что, если он пришлёт ко мне кого-нибудь ещё, я явлюсь к нему сам, вооружившись хорошей плёткой. Во всём остальном полагаюсь на вас: ни слова в печати! Так, прекрасно. Значит, в восемь тридцать — в Зоологическом институте.

Он помахал мне на прощанье рукой. Я увидел

в последний раз его румяные щёки, волнистую иссиня-чёрную бороду, дерзкие глаза и вышел из комнаты.

Глава V
«Это ещё не факт!»

То ли на мне сказался физический шок, полученный в первый мой визит к профессору Челленджеру, то ли тут сыграло роль моральное потрясение — результат второго визита, но, очутившись снова на улице, я почувствовал, что как репортёр я совершенно деморализован. Голова у меня разламывалась от боли, и всё же в мозгу, не утихая ни на минуту, стучала мысль, что этот человек говорит правду, значение которой трудно переоценить, и что, когда мне будет позволено использовать его рассказ для статьи, наша газета получит сенсационный материал. Увидев на углу кеб, я вскочил в него и поехал в редакцию. Мак-Ардл, как всегда, был на своём посту.

— Ну? — нетерпеливо крикнул он. — Говорите, сколько вам надо строк? У вас такой вид, молодой человек, точно вы явились сюда прямо с поля битвы. Неужели без драки не обошлось?

— Да, сначала мы немножко не поладили.

— Вот человек! Ну, а потом?

— Потом он образумился, и мы с ним мирно

побеседовали. Но мне ничего не удалось у него выудить, даже для маленькой заметки.

— Это как сказать! А подбитый глаз разве не материал для заметки? Довольно ему нас терроризировать, мистер Мелоун! Поставим его на место. Завтра же помещу статейку, от которой ему жарко станет. Дайте мне только материал, и я раз и навсегда заклеймлю этого субъекта. «Профессор Мюнхгаузен» — что вы скажете о такой шапке? «Воскресший Калиостро»! [24] Вспомним всех мистификаторов и шарлатанов, которых знала история. Он у меня получит сполна за все свои мошенничества!

— Я бы не советовал, сэр.

— Почему?

— Потому что этот человек совсем не мошенник.

— Как! — взревел Мак-Ардл. — Вы что же, поверили его россказням про мамонтов, мастодонтов и морского змия?

— По-моему, у него этого и в мыслях нет. Во всяком случае, я ничего такого не слышал. Но мне теперь совершенно ясно, что Челленджер может

---

[24] Примечания: 24

Калиостро Алессандро (1743–1795) — талантливый мистификатор, «маг», удивлявший публику своими заклинаниями, вызываниями духов и пр.

внести нечто новое в науку.

— Тогда о чём же вы думаете? Садитесь и пишите статью.

— Я бы рад написать, да он обязал меня хранить всё в тайне и только при этом условии согласился говорить со мной. — Я изложил в двух-трёх словах рассказ профессора. — Видите, как обстоит дело?

Физиономия Мак-Ардла выразила глубочайшее недоверие.

— Тогда займёмся этим заседанием, мистер Мелоун, — сказал он наконец. — Уж в нём-то наверное нет ничего секретного. Другие газеты вряд ли им заинтересуются, потому что о лекциях Уолдрона писалось уже сотни раз, а о том, что там собирается выступить Челленджер, никто и не подозревает. Если нам повезёт, мы получим сенсационный материал. Во всяком случае, поезжайте туда и представьте мне подробный отчёт. До двенадцати часов придержу для вас свободную колонку.

Мне предстоял хлопотливый день, поэтому я решил пообедать в клубе пораньше и, пригласив к столику Тарпа Генри, рассказал ему вкратце о своих приключениях. С его худого смуглого лица не сходила скептическая улыбка, а когда я признался, что профессор убедил меня в своей

правоте, Тарп не выдержал и громко захохотал:

— Дорогой мой друг, таких чудес в жизни не бывает! Где это видано, чтобы люди случайно натыкались на величайшие открытия, а потом теряли все вещественные доказательства? Предоставьте сочинять небылицы романистам. По части ловких проделок ваш профессор заткнёт за пояс всех обезьян в зоологическом саду. Ведь это же невероятная чушь!

— А художник-американец?

— Вымышленная фигура.

— Я же сам видел его альбом!

— Это альбом Челленджера.

— Значит, вы думаете, что рисунок тоже его собственный?

— Ну конечно! А чей же ещё?

— А фотографические снимки?

— На них ведь ничего не видно. Вы же сами говорите, что разглядели только какую-то птицу.

— Птеродактиля.

— Да, если верить его словам. Вы поддались внушению.

— Ну, а кости?

— Первую он извлёк из рагу, вторую смастерил собственными руками. Нужны только известная смекалка да знание дела, а тогда всё что угодно

сфальсифицируешь — и кость, и фотографический снимок.

Мне стало как-то не по себе. Может быть, действительно я слишком увлёкся? И вдруг меня осенила счастливая мысль.

— Вы пойдёте на эту лекцию? — спросил я.

Тарп Генри на минуту задумался.

— Ваш гениальный Челленджер не пользуется особой популярностью, — сказал он. — С ним многие не прочь свести счёты. Пожалуй, во всём Лондоне не найдётся другого человека, который вызывал бы к себе такое неприязненное чувство. Если на лекцию прибегут студенты-медики, скандалов там не оберёшься. Нет, что-то мне не хочется идти в этот сумасшедший дом.

— По крайней мере отдайте ему должное — выслушайте его.

— Да, пожалуй, справедливость этого требует. Хорошо, буду вашим компаньоном на сегодняшний вечер.

Когда мы подъехали к Зоологическому институту, я увидел, что, сверх моих ожиданий, народу на лекцию собирается много. Электрические кареты одна за другой подвозили к подъезду седовласых профессоров, а более скромная публика потоком вливалась в сводчатые двери, свидетельствуя о

том, что в зале будут присутствовать не только учёные, но и представители широких масс. И в самом деле, стоило нам занять места, как мы сразу убедились, что галерея и задние ряды ведут себя более чем непринуждённо. Обернувшись, я увидел типичную студенческую молодёжь. Вероятно, все крупные больницы отрядили сюда своих практикантов. Публика была настроена добродушно, но за этим добродушием крылось озорство. То и дело раздавались обрывки популярных песенок, распеваемых хором и с большим азартом, — весьма странная прелюдия к научной лекции! Склонность аудитории к бесцеремонным шуткам ясно давала себя чувствовать. Это сулило в дальнейшем массу развлечений для всех, кроме тех лиц, к кому эти сомнительные шутки должны были непосредственно относиться.

Например, как только на эстраде появился доктор Мелдрам в своём знаменитом цилиндре с изогнутыми полями, со всех сторон раздались дружные крики: «Вот так ведро! Где вы его раздобыли?» Старик сейчас же стащил цилиндр с головы и украдкой сунул его под кресло. Когда страдающий подагрой профессор Уэдли заковылял к своему месту, шутники, к его величайшему смущению, хором осведомились о том, не болит

ли у профессора пальчик на ноге. Но самый горячий приём был оказан моему новому знакомцу, профессору Челленджеру. Чтобы добраться до своего места — крайнего в первом ряду, — ему пришлось пройти через всю эстраду. Как только его чёрная борода показалась в дверях, аудитория разразилась такими бурными приветственными криками, что я подумал: опасения Тарпа Генри подтвердились — публику привлекла сюда не столько сама лекция, сколько возможность посмотреть на знаменитого профессора, слухи о выступлении которого, по-видимому, успели разнестись повсюду.

При его появлении в передних рядах, занятых хорошо одетой публикой, раздались смешки — на сей раз партер относился сочувственно к бесчинству студентов. Публика приветствовала Челленджера оглушительным рёвом, точно хищники в клетке зоологического сада, заслышавшие вдали шаги служителя в час кормёжки. В этом рёве ясно звучали неуважительные нотки, но, в общем, шумный приём, оказанный профессору, выражал скорее интерес к нему, чем неприязнь или презрение. Челленджер улыбнулся устало и снисходительно, как улыбается добродушный человек, когда на него налетает свора тявкающих

щенков, потом медленно опустился в кресло, расправил плечи, любовно погладил бороду и, прищурившись, надменно глянул на переполненный зал. Рёв ещё не успел стихнуть, как на эстраде появились председатель, профессор Рональд Маррей, и лектор, мистер Уолдрон. Заседание началось.

Надеюсь, профессор Маррей извинит меня, если я упрекну его в том, что он страдает недостатком, свойственным большинству англичан, а именно — невнятностью речи. По-моему, это одна из загадок нашего века. Почему люди, которым есть что сказать, не желают научиться говорить членораздельно? Это так же бессмысленно, как, скажем, переливать драгоценную влагу через трубу с закрытым краном, отвернуть который можно без всякого труда.

Профессор Маррей обратился с несколькими глубокомысленными замечаниями к своему белому галстуку и к графину с водой, затем шутливо подмигнул серебряному канделябру, стоявшему по правую его руку, и опустился в кресло, уступив место известному популярному лектору мистеру Уолдрону, которого публика встретила аплодисментами. Физиономия у мистера Уолдрона была мрачная, голос резкий, манеры заносчивые,

но он обладал даром усваивать чужие мысли и преподносить их непосвящённым в доступной и даже увлекательной форме, расцвечивая свои доклады множеством шуток на самые, казалось бы, неподходящие темы, так что в его изложении даже прецессия равноденствий [25] или эволюция позвоночных приобретали юмористический характер.

В простой, а подчас и живописной форме, которой не мешала научность терминологии, лектор развернул перед нами картину возникновения мира, взятую как бы с высоты птичьего полёта. Он говорил о земном шаре — огромной массе светящегося газа, пылавшей в небесной сфере. Потом рассказал, как эта масса начала охлаждаться и застывать, как образовались складки земной коры, как пар превратился в воду. Всё это было постепенной подготовкой сцены к той непостижимой драме жизни, которой предстояло разыграться на нашей планете. Перейдя к возникновению всего живого на Земле, мистер Уолдрон ограничился несколькими туманными,

---

[25] Примечания: 25

Прецессия равноденствий — явление в астрономии, состоящее в том, что точки весеннего и осеннего равноденствий медленно перемещаются по большому кругу небесной сферы, навстречу годичному движению Солнца, примерно на 50' 2" в год.

ни к чему не обязывающими фразами. Можно почти с уверенностью сказать, что зародыши жизни не выдержали бы первоначальной высокой температуры земного шара. Следовательно, они возникли несколько позднее. Откуда? Из остывающих неорганических элементов? Весьма вероятно. А может статься, они были занесены извне каким-нибудь метеором? Вряд ли. Короче говоря, даже мудрейшие из мудрых не могут сказать ничего определённого по этому вопросу. Пока что нам не удаётся создать в лабораторных условиях органическое вещество из неорганического. Наша химия не в силах перебросить мост через ту пропасть, которая отделяет живую материю от мёртвой. Но природа, оперирующая огромными силами на протяжении многих веков, сама является величайшим химиком, и ей может удаться то, что непосильно для нас. И больше тут сказать нечего.

Вслед за этим лектор перешёл к великой шкале животной жизни и ступенька за ступенькой — от моллюсков и беспозвоночных морских тварей к пресмыкающимся и рыбам — добрался наконец до производящего на свет живых детёнышей кенгуру, прямого потомка всех млекопитающих, а следовательно, и тех, что находятся в этом

зале. («Ну, положим!» — *голос какого-то скептика из задних рядов.*) Если юный джентльмен в красном галстуке, крикнувший «Ну, положим!» и, по-видимому, имеющий основание думать, что он вылупился из яйца, соблаговолит задержаться после заседания, лектор будет очень рад ознакомиться с такой достопримечательностью. *(Смех.)* Подумать только, что процессы, веками происходившие в природе, завершились созданием юного джентльмена в красном галстуке! Но разве эти процессы действительно завершились? Следует ли считать этого джентльмена конечным продуктом эволюции — так сказать, венцом творения? Лектор не хочет оскорблять джентльмена в красном галстуке в его лучших чувствах, но ему кажется, что какими бы добродетелями ни обладал сей джентльмен, всё же грандиозные процессы, происходящие во вселенной, не оправдали бы себя, если б конечным результатом их было создание вот такого экземпляра. Силы, обуславливающие эволюцию, не иссякли, они продолжают действовать и готовят нам ещё большие сюрпризы.

Расправившись под общие смешки со своим противником, мистер Уолдрон вернулся к картинам прошлого и рассказал, как высыхали моря,

обнажая песчаные отмели, как на этих отмелях появлялись первые живые существа, студенистые, вялые, рассказал о лагунах, кишащих всякой морской тварью, которую привлекало сюда тинистое дно и особенно изобилие пищи, что способствовало её стремительному развитию.

— Вот, леди и джентльмены, откуда пошли те чудовищные ящеры, которые до сих пор вселяют в нас ужас, когда мы находим их скелеты в вельдских или золенгофенских сланцах [26]. К счастью, все они исчезли с нашей планеты задолго до появления на ней первого человека.

— Это ещё далеко не факт! — прогудел кто-то на эстраде.

Мистер Уолдрон был человек выдержанный, к тому же острый на язык, что особенно почувствовал на себе джентльмен в красном галстуке, и перебивать его было небезопасно. Но последняя реплика, очевидно, показалась ему настолько нелепой, что он даже несколько растерялся. Такой же растерянный вид бывает у шекспироведа,

---

[26] Примечания: 26

Вельдские и золенгофенские сланцы — плотные тонкозернистые породы, образовавшиеся в морских лагунах и содержащие множество ископаемых остатков, в том числе морских ящеров. Первые относятся к началу мелового периода (в Англии), последние — к юрскому периоду (в Германии) и особенно славятся найденными там великолепными образцами.

задетого яростным бэконианцем [27], или у астронома, столкнувшегося с фанатиком, который утверждает, что Земля плоская. Мистер Уолдрон умолк на секунду, а затем, повысив голос, с расстановкой повторил свои последние слова:

— К счастью, все они исчезли с нашей планеты задолго до появления на ней первого человека.

— Это ещё не факт! — снова прогудел тот же голос.

Уолдрон бросил удивлённый взгляд на сидевших за столом профессоров и наконец остановился на Челленджере, который сидел, откинувшись на спинку стула, и улыбался с закрытыми глазами, словно во сне.

— А, понимаю! — Уолдрон пожал плечами. — Это мой друг профессор Челленджер! — И под хохот всего зала он вернулся к прерванной лекции, как будто дальнейшие пояснения были совершенно излишни.

Но этим дело не кончилось. Какой бы путь ни избирал докладчик, блуждая в дебрях прошлого, все они неизменно приводили его к упоминанию об исчезнувших доисторических животных, что немедленно исторгало из груди профессора

---

[27] Примечания: 27

Бэконианцы — сторонники мнения, что все произведения Шекспира написаны английским философом Фрэнсисом Бэконом.

тот же зычный рёв. В зале уже предвосхищали заранее каждую его реплику и встречали её восторженным гулом. Студенты, сидевшие тесно сомкнутыми рядами, не оставались в долгу, и, как только чёрная борода Челленджера приходила в движение, сотни голосов, не давая ему открыть рта, дружно вопили: «Это ещё не факт!» — а из передних рядов неслись возмущённые крики: «Тише! Безобразие!» Уолдрон, лектор опытный, закалённый в боях, окончательно растерялся. Он замолчал, потом начал что-то бормотать, запинаясь на каждом слове и повторяя уже сказанное, увяз в длиннейшей фразе и под конец набросился на виновника всего беспорядка.

— Это переходит всякие границы! — разразился он, яростно сверкая глазами. — Профессор Челленджер, я прошу вас прекратить эти возмутительные и неприличные выкрики!

Зал притих. Студенты замерли от восторга — высокие олимпийцы затеяли ссору у них на глазах! Челленджер не спеша высвободил своё грузное тело из объятий кресла.

— А я, в свою очередь, прошу вас, мистер Уолдрон, перестаньте утверждать то, что противоречит научным данным, — сказал он.

Эти слова вызвали настоящую бурю. В общем

шуме и хохоте слышались только отдельные негодующие выкрики: «Безобразие!», «Пусть говорит!», «Выгнать его отсюда!», «Долой с эстрады!», «Это нечестно — дайте ему высказаться!». Председатель вскочил с места и, слабо взмахивая руками, взволнованно забормотал что-то. Из тумана этой невнятицы выбивались только отдельные отрывочные слова: «Профессор Челленджер… будьте добры… ваши соображения… после…» Нарушитель порядка отвесил ему поклон, улыбнулся, погладил бороду и снова ушёл в кресло. Разгорячённый этой перепалкой и настроенный весьма воинственно, Уолдрон продолжал лекцию. Высказывая время от времени какое-нибудь положение, он бросал злобные взгляды на своего противника, который, казалось, дремал, развалившись в кресле, всё с той же блаженной широкой улыбкой на устах.

И вот лекция кончилась — подозреваю, что несколько преждевременно, ибо заключительная её часть была скомкана и как-то не вязалась с предыдущим. Грубая помеха нарушила ход мысли лектора. Аудитория осталась неудовлетворённой и ждала дальнейшего развёртывания событий.

Уолдрон сел на место, председатель чирикнул

что-то, и вслед за этим профессор Челленджер подошёл к краю эстрады. Памятуя об интересах своей газеты, я записал его речь почти дословно.

— Леди и джентльмены, — начал он под сдержанный гул в задних рядах. — Прошу извинения — леди, джентльмены и дети… Сам того не желая, я упустил из виду значительную часть слушателей. *(Шум в зале. Пережидая его, профессор благостно кивает своей огромной головой и высоко поднимает руку, словно осеняя толпу благословением.)* Мне было предложено выразить благодарность мистеру Уолдрону за его весьма картинную и занимательную лекцию, которую мы с вами только что прослушали. С некоторыми тезисами этой лекции я не согласен, о чём счёл своим долгом заявить без всяких отлагательств. Тем не менее факт остаётся фактом: мистер Уолдрон справился со своей задачей, которая заключалась в том, чтобы изложить в общедоступной и занимательной форме историю нашей планеты, вернее то, что он понимает под историей нашей планеты. Популярные лекции очень легко воспринимаются, но… (тут Челленджер блаженно улыбнулся и бросил взгляд на лектора) мистер Уолдрон, конечно, извинит меня, если я скажу, что такие лекции, в силу особенностей

изложения, всегда бывают поверхностны и недоброкачественны с точки зрения науки, ибо лектор так или иначе, а должен приспосабливаться к невежественной аудитории. *(Иронические возгласы с мест.)* Лекторы-популяризаторы по сути своей паразиты. *(Протестующий жест со стороны возмущённого Уолдрона.)* Они используют в целях наживы или саморекламы работу своих безвестных, придавленных нуждой собратьев. Самый незначительный успех, достигнутый в лаборатории, — один из тех кирпичиков, что идут на сооружение храма науки, — перевешивает всё полученное из вторых рук, перевешивает всякую популяризацию, которая может позабавлечь часок, но не принесёт никаких ощутимых результатов. Я напоминаю об этой общеизвестной истине отнюдь не из желания умалить заслуги мистера Уолдрона, но для того, чтобы вы не теряли чувства пропорции, принимая прислужника за высшего жреца науки. (Тут мистер Уолдрон шепнул что-то председателю, который привстал с места и обратил несколько суровых слов к стоявшему перед ним графину с водой.) Но довольно об этом. *(Громкие одобрительные крики.)* Позвольте мне перейти к вопросу, представляющему более широкий интерес. В каком

месте я, самостоятельный исследователь, был вынужден поставить под вопрос осведомлённость нашего лектора? В том, где речь шла об исчезновении с поверхности Земли некоторых видов животной жизни. Я не дилетант и выступаю здесь не как популяризатор, а как человек, научная добросовестность которого заставляет его строго придерживаться фактов. И поэтому я настаиваю на том, что мистер Уолдрон глубоко ошибается, утверждая, будто так называемые доисторические животные исчезли с лица Земли. Ему не приходилось видеть их, но это ещё ничего не доказывает. Они действительно являются, как он выразился, нашими предками, но не только предками, добавлю я, а и современниками, которых можно наблюдать во всём их своеобразии — отталкивающем, страшном своеобразии. Для того чтобы пробраться в те места, где они обитают, нужны только выносливость и смелость. Животные, которых мы относили к юрскому периоду, чудовища, которым ничего не стоит растерзать на части и поглотить самых крупных и самых свирепых из наших млекопитающих, существуют до сих пор… (*Крики*: «Чушь! Докажите! Откуда вы это знаете? Это ещё не факт!») Вы меня спрашиваете, откуда я это знаю? Я знаю это

потому, что побывал в тех местах, где они живут. Знаю потому, что видел таких животных… (*Аплодисменты, оглушительный шум и чей-то голос*: «Лжец!») Я лжец? (*Единодушное*: «Да, да!») Кажется, меня назвали лжецом? Пусть этот человек встанет с места, чтобы я мог увидеть его. (Голос: «Вот он, сэр!» — и над головами студентов взлетает яростно отбивающийся маленький человечек в очках, совершенно безобидный на вид.) Это вы осмелились назвать меня лжецом? («Нет, сэр!» — кричит тот и, словно Петрушка, ныряет вниз.) Если кто-либо из присутствующих сомневается в моей правдивости, я охотно побеседую с ним после заседания. («Лжец!») Кто это сказал? (Опять безобидная жертва взмывает высоко в воздух, отчаянно отбиваясь от своих мучителей.) Вот я сейчас сойду с эстрады, и тогда… (*Дружные крики*: «Просим, дружок, просим!» — на несколько минут прерывают заседание. Председатель вскакивает с места и размахивает руками, словно дирижёр. Профессор окончательно разъярён: он стоит, выпятив вперёд бороду, багровый, с раздувающимися ноздрями.) Все великие новаторы встречали недоверие толпы, а недоверие — это клеймо дураков! Когда к вашим ногам кладут великие открытия, у вас не хватает интуиции,

не хватает воображения, чтобы осмыслить их. Вы способны только поливать грязью людей, которые рисковали жизнью, завоёвывая новые просторы науки. Вы поносите пророков! Галилей, Дарвин и я… *(Продолжительные крики и полный беспорядок в зале.)*

Всё это я извлёк из своих торопливых записей, которые хоть и были сделаны на месте, но не могут дать должного представления о хаосе, воцарившемся к этому времени в аудитории. Началось такое столпотворение, что некоторые дамы уже спасались бегством. Общему настроению поддались не только студенты, но и более солидная публика. Я сам видел, как седобородые старцы вскакивали с мест и потрясали кулаками, гневаясь на закусившего удила профессора. Многолюдное сборище бурлило и кипело, словно вода в котле. Профессор шагнул вперёд и воздел руки кверху. В этом человеке чувствовались такая сила и мужественность, что крикуны постепенно смолкли, усмирённые его повелительным жестом и властным взглядом. И зал притих, приготовившись слушать.

— Я не стану вас задерживать, — продолжал Челленджер. — Стоит ли попусту тратить время? Истина остаётся истиной, и её не поколебать

никакими бесчинствами глупых юнцов и, с сожалением должен добавить, не менее глупых пожилых джентльменов. Я утверждаю, что мною открыто новое поле для научных исследований. Вы это оспариваете. *(Общие крики.)* Так давайте же проведём испытание. Согласны ли вы избрать из вашей среды одного или нескольких представителей, которые проверят справедливость моих слов?

Профессор сравнительной анатомии мистер Саммерли, высокий, желчный старик, в суховатом облике которого было что-то, придававшее ему сходство с богословом, поднялся с места. Он пожелал узнать, не являются ли заявления профессора Челленджера результатом его поездки в верховья реки Амазонки, предпринятой два года тому назад.

Профессор Челленджер ответил утвердительно.

Далее мистер Саммерли осведомился, каким это образом профессору Челленджеру удалось сделать новое открытие в местах, обследованных Уоллесом, Бейтсом и другими учёными, пользующимися вполне заслуженной известностью.

Профессор Челленджер ответил на это, что мистер Саммерли, по-видимому, спутал Амазонку с

Темзой. Амазонка гораздо больше Темзы, и если мистеру Саммерли угодно знать, река Амазонка и соединяющаяся с ней притоком река Ориноко покрывают в общей сложности площадь в пятьдесят тысяч квадратных миль. Поэтому нет ничего удивительного, если на таком огромном пространстве один исследователь обнаружит то, чего не могли заметить его предшественники.

Мистер Саммерли возразил с кислой улыбкой, что ему хорошо известна разница между Темзой и Амазонкой, заключающаяся в том, что любое утверждение касательно первой легко можно проверить, чего нельзя сказать о второй. Он был бы премного обязан профессору Челленджеру, если б тот указал, под какими градусами широты и долготы лежит та местность, где обретаются доисторические животные.

Профессор Челленджер ответил, что до сих пор он воздерживался от сообщения подобных сведений, имея на это веские основания, но сейчас — конечно, с некоторыми оговорками — он готов представить их комиссии, избранной аудиторией. Может быть, мистер Саммерли согласен войти в эту комиссию и лично проверить правильность утверждений профессора Челленджера?

Мистер Саммерли. Да, согласен. *(Бурные апло-*

дисменты.)

Профессор Челленджер. Тогда я обязуюсь представить все необходимые сведения, которые помогут вам добраться до места. Но поскольку мистер Саммерли намерен проверять меня, я считаю справедливым, чтобы его тоже кто-нибудь проверял. Не скрою от вас, что путешествие будет сопряжено со многими трудностями и опасностями. Мистеру Саммерли необходим спутник помоложе. Может быть, желающие найдутся здесь, в зале?

Вот так нежданно-негаданно наступает перелом в жизни человека! Мог ли я подумать, входя в этот зал, что я стою на пороге самых невероятных приключений, таких, которые мне даже не мерещились! Но Глэдис! Разве не об этом она говорила? Глэдис благословила бы меня на такой подвиг. Я вскочил с места. Слова сами собой сорвались у меня с языка. Мой сосед Тарп Генри тянул меня за пиджак и шептал:

— Сядьте, Мелоун! Не стройте из себя дурака при всём честном народе!

В ту же минуту я увидел, как в одном из первых рядов поднялся какой-то высокий рыжеватый человек. Он сердито сверкнул на меня глазами, но я не сдался.

— Господин председатель, я хочу ехать! — повторил я.

— Имя, имя! — требовала публика.

— Меня зовут Эдуард Дан Мелоун. Я репортёр «Дейли газетт». Даю слово, что буду совершенно беспристрастным свидетелем.

— А ваше имя, сэр? — обратился председатель к моему сопернику.

— Лорд Джон Рокстон. Я бывал на Амазонке, хорошо знаю эти места и поэтому имею все основания предлагать свою кандидатуру.

— Лорд Джон Рокстон пользуется мировой известностью как путешественник и охотник, — сказал председатель. — Но участие в этой экспедиции представителя прессы было бы не менее желательно.

— В таком случае, — сказал профессор Челленджер, — я предлагаю, чтобы настоящее собрание уполномочило обоих этих джентльменов сопровождать профессора Саммерли в его путешествии, целью которого будет расследование правильности моих слов.

Под крики и аплодисменты всего зала наша судьба была решена, и я, ошеломлённый огромными перспективами, которые вдруг открылись перед моим взором, смешался с людским пото-

ком, хлынувшим к дверям. Выйдя на улицу, я смутно, как сквозь сон, увидел толпу, с хохотом несущуюся по тротуару, и в самом центре её — чью-то руку, вооружённую тяжёлым зонтом, который так и ходил по головам студентов. Потом электрическая карета профессора Челленджера тронулась с места под весёлые крики озорников и стоны пострадавших, и я зашагал дальше по Риджент-стрит, поглощённый мыслями о Глэдис и о том, что ждало меня впереди.

Вдруг кто-то дотронулся до моего локтя. Я оглянулся и увидел, что на меня насмешливо и властно смотрят глаза того высокого, худого человека, который вызвался вместе со мной отправиться в эту необычайную экспедицию.

— Мистер Мелоун, если не ошибаюсь? — сказал он. — Отныне мы с вами будем товарищами, не так ли? Я живу в двух шагах отсюда, в Олбени. Может быть, вы уделите мне полчаса? Я очень хочу потолковать с вами кое о чём.

Глава VI
«Меня называли бичом божьим»

Лорд Джон Рокстон свернул на Виго-стрит, и, минуя один облупившийся тамбур за другим, мы углубились в Олбени, в этот знаменитый аристократический муравейник. В конце длинного тёмного коридора мой новый знакомый толкнул дверь и повернул выключатель. Лампы с яркими абажурами залили огромную комнату рубиновым светом. Оглядевшись с порога, я сразу почувствовал здесь атмосферу утончённого комфорта, изящества и вместе с тем мужественности. Комната говорила о том, что в ней идёт непрестанная борьба между изысканностью вкуса её богатого хозяина и его же холостяцкой беспорядочностью. Пол был устлан пушистыми шкурами и причудливыми коврами всех цветов радуги, вывезенными, вероятно, с какого-нибудь восточного базара. На стенах висели картины и гравюры, ценность которых была видна даже мне, несмотря на мою неискушённость. Фотографии боксёров, балерин и скаковых лошадей мирно уживались с полотнами чувственного

Фрагонара [28], батальными сценами Жирарде [29] и мечтательным Тёрнером [30]. Но среди этой роскоши были и другие вещи, живо напомнившие мне о том, что лорд Джон Рокстон — один из знаменитейших охотников и спортсменов наших дней. Два скрещённых весла над камином — тёмно-синее и красное — говорили о былых увлечениях гребным спортом в Оксфорде, а рапиры и боксёрские перчатки, висевшие тут же, свидетельствовали, что их хозяин пожинал лавры и в этих областях.

Всю комнату, подобно архитектурному фризу, опоясывали головы крупных зверей, свезённые сюда со всех концов света, а жемчужиной этой великолепной коллекции была голова редкостного белого носорога с надменно выпяченной губой.

Посреди комнаты на пушистом красном ковре стоял чёрный с золотыми инкрустациями стол эпохи Людовика XV — чудесная антикварная

---

[28] Примечания: 28

Фрагонар Жан Оноре (1732–1806) — французский живописец, гравёр, рисовал в стиле рококо.

[29] Примечания: 29

Жирарде Поль (1821–1893) — французский гравёр, воспроизводил картины новейших живописцев.

[30] Примечания: 30

Тёрнер Джозеф Мэллорд Уильям (1775–1851) — английский живописец, пейзажист, родоначальник французских импрессионистов.

вещь, кощунственно испещрённая следами от стаканов и ожогами от сигарных окурков. На столе стояли серебряный поднос с курительными принадлежностями и полированный поставец с бутылками. Молчаливый хозяин сейчас же налил два высоких бокала и добавил в них содовой воды из сифона. Поведя рукой в сторону кресла, он поставил мой бокал на столик и протянул мне длинную глянцевитую сигару. Потом сел напротив и устремил на меня пристальный взгляд своих странных светло-голубых глаз, мерцавших, словно ледяное горное озеро.

Сквозь тонкую пелену сигарного дыма я присматривался к его лицу, знакомому мне по многим фотографиям: нос с горбинкой, худые, запавшие щёки, тёмно-рыжие волосы, уже редеющие на макушке, закрученные шнурочком усы, маленькая, но задорная эспаньолка. В нём было что-то и от Наполеона III, и от Дон Кихота, и от типичного английского джентльмена — любителя спорта, собак и лошадей, характерными чертами которого являются подтянутость и живость. Солнце и ветер закалили докрасна его кожу. Мохнатые, низко нависшие брови придавали и без того холодным глазам почти свирепое выражение, а изборождённый морщинами лоб только

усугублял эту свирепость взгляда. Телом он был худощав, но крепок, а что касается неутомимости и физической выдержки, то не раз было доказано, что в Англии соперников по этой части у него мало. Несмотря на свои шесть с лишним футов, он казался человеком среднего роста — виной этому была лёгкая сутуловатость.

Таков был знаменитый лорд Джон Рокстон, и сейчас, сидя напротив, он внимательно разглядывал меня, покусывая сигару, и ни единым словом не нарушал затянувшегося неловкого молчания.

— Ну-с, — сказал он наконец, — отступать нам теперь нельзя, милый юноша. Да, мы с вами прыгнули куда-то очертя голову. А ведь когда вы входили в зал, у вас, наверное, и в мыслях ничего подобного не было?

— Мне такое и не мерещилось.

— Вот именно. Мне тоже не мерещилось. А теперь мы с вами увязли в эту историю по уши. Господи боже, да ведь я всего три недели, как вернулся из Уганды, успел снять коттедж в Шотландии, подписал контракт и всё такое прочее. Ну и дела! Ваши планы, наверное, тоже пошли прахом?

— Да нет, такое уж у меня ремесло: ведь я журналист, работаю в «Дейли газетт».

— Да, конечно. Вы же сказали об этом. Кстати, тут есть одно дело… Вы не откажетесь помочь?

— С удовольствием.

— Но дело рискованное… Как вы на это смотрите?

— А в чём риск?

— Я поведу вас к Биллингеру, вот в чём риск. Вы о нём слышали?

— Нет.

— Помилуйте, юноша, на каком вы свете обретаетесь? Сэр Джон Биллингер — наш лучший жокей. На ровной дорожке я ещё могу с ним потягаться, но в скачке с препятствиями он меня сразу заткнёт за пояс. Ну так вот, ни для кого не секрет, что, как только у Биллингера кончается тренировка, он начинает пить горькую. Это у него называется «выравнивать линию». Во вторник он допился до белой горячки и с тех пор буйствует. Его комната как раз над моей. Врачи говорят, что если беднягу не покормить хотя бы насильно, то пиши пропало. Слуги сего джентльмена объявили забастовку, так как он лежит в кровати с заряженным револьвером и грозится всадить все шесть пуль в первого, кто к нему сунется. Надо сказать, что Джон вообще человек непокладистый и к тому же стреляет без промаха,

но ведь нельзя допустить, чтобы жокей, взявший Большой национальный приз, погибал такой бесславной смертью! Как вы на это смотрите?

— А что вы думаете предпринять? — спросил я.

— Лучше всего насесть на него вдвоём. Может быть, он сейчас спит. В худшем случае один из нас будет ранен, зато другой успеет с ним справиться. Если бы нам удалось связать ему руки чехлом с дивана, а потом быстро вызвать по телефону врача с желудочным зондом, он, голубчик, роскошно бы у нас поужинал.

Когда на человека вдруг ни с того ни с сего сваливается такая задача, радоваться тут не приходится. Я не считаю себя очень уж большим храбрецом. Всё новое, неизведанное рисуется мне заранее гораздо более страшным, чем бывает в действительности. Таково уж свойство чисто ирландского пылкого воображения. С другой стороны, меня всегда пугала мысль, как бы не навлечь на себя позорного обвинения в трусости, ибо мне с малых лет внушали ужас перед ней. Смею думать, что если б кто-нибудь усомнился в моей храбрости, я мог бы броситься в пропасть, но побудила бы меня к этому не храбрость, а гордость и боязнь прослыть трусом. Поэтому, хоть я и содрогался мысленно, представляя себе обезумев-

шее с перепоя существо в комнате наверху, всё же у меня хватило самообладания, чтобы выразить своё согласие самым небрежным тоном, на какой я только был способен. Лорд Рокстон начал было расписывать опасность предстоящей нам задачи, но это только вывело меня из терпения.

— Словами делу не поможешь, — сказал я. — Пойдёмте.

Я встал, он поднялся следом за мной. Потом, коротко рассмеявшись, ткнул меня раза два кулаком в грудь и усадил обратно в кресло.

— Ладно, юноша… признать годным.

Я с удивлением воззрился на него.

— Сегодня утром я сам был у Джона Биллингера. Он прострелил мне всего лишь кимоно — слава богу, руки тряслись! Но мы всё-таки надели на него смирительную рубашку, и через несколько дней старик будет в полном порядке. Вы на меня не сердитесь, голубчик? Строго между нами: эта экспедиция в Южную Америку — дело очень серьёзное, и мне хочется иметь такого спутника, на которого можно положиться, как на каменную гору. Поэтому я устроил вам лёгкий экзамен и должен сказать, что вы с честью вышли из положения. Вы же понимаете, нам придётся рассчитывать только на самих себя, потому что

этому старикану Саммерли с первых же шагов потребуется нянька. Кстати, вы не тот Мелоун, который будет играть в ирландской команде на первенство по регби?

— Да, но, вероятно, запасным.

— То-то мне показалось, будто я вас где-то видел. Ваша встреча с ричмондцами — лучшая игра за весь сезон! Я стараюсь не пропускать ни одного состязания по регби — ведь это самый мужественный вид спорта. Однако я пригласил вас вовсе не для того, чтобы беседовать о регби. Займёмся делами. Вот здесь, на первой странице «Таймса», расписание пароходных рейсов. Пароход до Пары [31] отходит в следующую среду, и, если вы с профессором успеете собраться, мы этим пароходом и поедем. Ну, что вы на это скажете? Прекрасно, я с ним обо всём поговорю. А как у вас обстоит со снаряжением?

— Об этом позаботится моя газета.

— Стрелять вы умеете?

— Примерно как средний стрелок территориальных войск.

— Только-то? Боже мой! У вас, молодёжи, это считается последним делом. Все вы пчёлы без

---

[31] Примечания: 31
Пара — город и порт в Северной Бразилии.

жала, таким своего улья не отстоять! Вот попомните моё слово: нагрянет кто-нибудь к вам за мёдом, хороши вы тогда будете! Нет, в Южной Америке с оружием надо обращаться умело, потому что, если наш друг профессор не обманщик и не сумасшедший, нас ждёт там нечто весьма любопытное. Какое у вас ружьё?

Лорд Рокстон подошёл к дубовому шкафу, открыл дверцу, и я увидел за ней поблёскивающие металлом ружейные стволы, выставленные в ряд, словно органные трубки.

— Сейчас посмотрим, что я могу пожертвовать вам из своего арсенала, — сказал лорд Рокстон.

Он стал вынимать одно за другим великолепные ружья, открывал их, щёлкал затворами и, ласково поглаживая, словно нежная мать своих младенцев, ставил на место.

— Вот «бленд». Из него я уложил вон того великана, — он взглянул на голову белого носорога. — Будь я на десять шагов ближе, этот зверь пополнил бы мной свою коллекцию.

Судьба моя зависит от пули,
А пуля – защита в неравном бою.

Надеюсь, вы хорошо знаете Гордона? Это поэт, воспевающий коня, винтовку и тех, кто умеет

обращаться и с тем и с другим. Вот ещё одна полезная вещица — телескопический прицел, двойной эжектор, прекрасная наводка. Три года назад мне пришлось выступить с этой винтовкой против перувианских рабовладельцев. В тех местах меня называли бичом божьим, хотя вы не найдёте моего имени ни в одной Синей книге. Бывают времена, голубчик, когда каждый из нас обязан стать на защиту человеческих прав и справедливости, чтобы не потерять уважения к самому себе. Вот почему я вёл там нечто вроде войны на свой страх и риск. Сам её объявил, сам воевал, сам довёл её до конца. Каждая зарубка — это убитый мною мерзавец. Смотрите, целая лестница! Самая большая отметина сделана после того, как я пристрелил в одной из заводей реки Путумайо Педро Лопеса, крупнейшего из рабовладельцев… А, вот это вам подойдёт.

Он вынул из шкафа прекрасную винтовку, отделанную серебром.

— Прицел абсолютно точный, магазин на пять патронов. Можете смело вверить ей свою жизнь.

Лорд Рокстон протянул винтовку мне и закрыл шкаф.

— Кстати, — продолжал он, снова садясь в кресло, — что вы знаете об этом профессоре Чел-

ленджере?

— Я его увидел сегодня впервые в жизни.

— Я тоже. Правда странно, что мы с вами отправляемся в путешествие, полагаясь на слова совершенно неизвестного нам человека? Он, кажется, довольно наглый субъект и не пользуется любовью у своих собратьев по науке. Почему вы им заинтересовались?

Я рассказал вкратце о событиях сегодняшнего утра. Лорд Рокстон внимательно меня выслушал, потом принёс карту Южной Америки и разложил её на столе.

— Челленджер говорит правду, чистейшую правду, — серьёзно сказал он. — И я, заметьте, утверждаю это не наобум. Южная Америка — моя любимая страна, и если, скажем, проехать её насквозь, от Дарьенского залива до Огненной Земли, то ничего более величественного и более пышного не найдёшь на всём земном шаре. Эту страну мало знают, а какое её ждёт будущее, об этом никто и не догадывается. Я изъездил Южную Америку вдоль и поперёк, в периоды засухи дважды побывал в тех местах, где у меня завязалась война с работорговцами, о которой я вам уже рассказывал. Да, действительно, мне приходилось слышать там разные легенды на подобные

темы. Это всего лишь индейские предания, но за ними, безусловно, что-то кроется. Чем ближе узнаёшь Южную Америку, друг мой, тем больше начинаешь верить, что в этой стране всё возможно, решительно всё! Люди передвигаются там по узким речным долинам, а за этими долинами начинается полная неизвестность. Вот здесь, на плоскогорье Мато-Гроссо, — он показал сигарой место на карте, — или в этом углу, где сходятся границы трёх государств, меня ничто не удивит. Как сказал сегодня Челленджер, Амазонка орошает площадь в пятьдесят тысяч квадратных миль, поросших тропическим лесом, — площадь, почти равную всей Европе. Не покидая бразильских джунглей, мы с вами могли бы находиться друг от друга на расстоянии, отделяющем Шотландию от Константинополя. Человек только кое-где смог продраться сквозь эту чащу и протоптать в ней тропинки. А что бывает в периоды дождей? Уровень воды в Амазонке поднимается по меньшей мере на сорок футов и превращает всё кругом в непролазную топь. В такой стране только и следует ждать всяких чудес и тайн. И почему бы нам не разгадать их? А помимо всего прочего, — странное лицо лорда Рокстона озарилось довольной улыбкой, — там на каждом шагу при-

дётся рисковать жизнью, а мне как спортсмену ничего другого и не нужно. Я точно старый мяч для гольфа — белая краска с меня давно стёрлась, так что теперь жизнь может распоряжаться мной как угодно, царапин не останется. А риск, милый юноша, придаёт нашему существованию особенную остроту. Только тогда и стоит жить. Мы слишком уж изнежились, потускнели, привыкли к благоустроенности. Нет, дайте мне винтовку в руки, безграничный простор и необъятную ширь горизонта, и я пущусь на поиски того, что стоит искать. Чего только я не испробовал в своей жизни — и воевал, и участвовал в скачках, и летал на аэроплане, — но охота на чудовищ, которые могут присниться только после тяжёлого ужина, — это для меня совсем новое ощущение. — он весело рассмеялся, предвкушая то, что его ждало впереди.



Может быть, я слишком увлёкся описанием своего нового знакомого, но нам предстоит провести много дней вместе, и поэтому мне хочется передать своё первое впечатление об этом человеке, со всеми особенностями его характера,

речи и мышления. Только необходимость везти в редакцию отчёт о заседании и заставила меня покинуть общество лорда Рокстона. Когда я уходил от него, он сидел в кресле, залитый красноватым светом лампы, смазывал затвор своей любимой винтовки и негромко посмеивался, раздумывая о тех приключениях, которые нам готовила судьба. И я проникся твёрдой уверенностью, что если нас ждут опасности, то более хладнокровного и более отважного спутника, чем лорд Рокстон, мне не найти во всей Англии.



Как ни утомили меня необычайные происшествия этого дня, всё же я долго сидел с редактором отдела «Последние новости» Мак-Ардлом, разъясняя ему все обстоятельства дела, о которых он считал необходимым завтра же довести до сведения нашего патрона, сэра Джорджа Бомонта. Мы условились, что я буду присылать подробные отчёты обо всех своих приключениях в форме

писем к Мак-Ардлу и что они будут печататься в газете либо сразу же по мере их получения, либо потом — в зависимости от санкции профессора Челленджера, ибо мы ещё не знали, каковы будут условия, на которых он согласится дать нам сведения, необходимые для путешествия в Неведомую страну. В ответ на запрос по телефону мы не услышали от профессора ничего другого, кроме яростных нападок на прессу, но потом он всё же сказал, что, если его известят о дне и часе нашего отъезда, он доставит на пароход те инструкции, которые сочтёт нужными. Наш второй запрос остался совсем без ответа, если не считать жалобного лепета миссис Челленджер, умолявшей нас не приставать более к её супругу, ибо он и без того разгневан сверх всякой меры. Третья попытка, сделанная в тот же день, была пресечена оглушительным треском, и вскоре вслед за этим центральная станция уведомила нас, что у профессора Челленджера разбита телефонная трубка. После этого мы уже не пытались говорить с ним.

А теперь, мои терпеливые читатели, я прекращаю свою беседу с вами. Отныне (если только продолжение этого рассказа когда-нибудь дойдёт до вас) вы будете узнавать о моих дальнейших

приключениях только через газету. Я вручаю редактору отчёт о событиях, послуживших толчком к одной из самых замечательных экспедиций, которые знает мир, и, если мне не суждено будет вернуться в Англию, вы поймёте, как всё это вышло.

Я дописываю свой отчёт в салоне парохода «Франциск». Лоцман заберёт его с собой и передаст на хранение мистеру Мак-Ардлу. В заключение, пока я ещё не захлопнул записную книжку, позвольте мне набросать ещё одну картину — картину, которая останется со мной как последнее воспоминание о родине.

Поздняя весна, промозглое туманное утро; моросит холодный, мелкий дождь. По набережной шагают три фигуры в глянцевитых макинтошах. Они направляются к сходням большого парохода, на котором уже поднят синий флаг. Впереди них носильщик везёт тележку, нагруженную чемоданами, портпледами и винтовками в чехлах. Долговязый, унылый профессор Саммерли идёт, волоча ноги и понурив голову, как человек, горько раскаивающийся в содеянном. Лорд Джон Рокстон в охотничьем кепи и кашне шагает бодро, и его живое, тонкое лицо сияет от счастья. Что касается меня, то я нисколько не сомневаюсь,

что всем своим видом выражаю радость: ведь предотъездная суета и горечь прощания остались позади.

Мы уже совсем близко от парохода, и вдруг сзади раздаётся чей-то голос. Это профессор Челленджер, который обещал проводить нас. Он бежит за нами, тяжело отдуваясь, весь красный и страшно сердитый.

— Нет, благодарю вас, — говорит профессор. — Не имею ни малейшего желания лезть на пароход. Мне надо сказать вам несколько слов, а это можно сделать и здесь. Не воображайте, пожалуйста, что вы так уж меня разодолжили своей поездкой. Мне это глубоко безразлично, и я ни в коей мере не считаю себя обязанным вам. Истина остаётся истиной, и все те расследования, которые вы собираетесь производить, никак на неё не повлияют и смогут лишь разжечь страсти разных невежд. Необходимые вам сведения и мои инструкции находятся вот в этом запечатанном конверте. Вы вскроете его лишь тогда, когда приедете в город Манаус на Амазонке, но не раньше того дня и часа, которые указаны на конверте. Вы меня поняли? Полагаюсь на вашу порядочность и надеюсь, что все мои условия будут соблюдены в точности. Мистер Мелоун, я не намерен налагать

запрет на ваши корреспонденции, поскольку целью вашего путешествия является освещение фактической стороны дела. Требую от вас только одного: не указывайте точно, куда вы едете, и не разрешайте опубликовывать отчёт об экспедиции до вашего возвращения. Прощайте, сэр! Вам удалось несколько смягчить моё отношение к той презренной профессии, представителем которой, к несчастью, являетесь и вы сами. Прощайте, лорд Джон! Насколько мне известно, наука для вас — книга за семью печатями. Но охотой в тех местах вы останетесь довольны. Не сомневаюсь, что со временем в «Охотнике» появится ваша заметка о том, как вы подстрелили диморфодона. Прощайте и вы, профессор Сammерли. Если в вас ещё не иссякли способности к самоусовершенствованию, в чём, откровенно говоря, я сомневаюсь, то вы вернётесь в Лондон значительно поумневшим.

Он круто повернулся, и минуту спустя я увидел с палубы его приземистую фигуру, пробирающуюся сквозь толпу к поезду.

Мы уже вышли в Ла-Манш. Раздаётся последний звонок, оповещающий о том, что пора сдавать письма. Сейчас мы распрощаемся с лоцманом.

А теперь «вперёд, корабль, плыви вперёд!». Да хранит бог всех нас — и тех, кто остался на берегу, и тех, кто надеется на благополучное возвращение домой.

Глава VII
«Завтра мы уходим в Неведомое»

Я не стану утруждать тех, до кого дойдёт этот рассказ, описанием нашего переезда на комфортабельном океанском пароходе, не буду говорить о неделе, проведённой в Паре (ограничусь только благодарностью компании «Пертра-да-Пинта», оказавшей нам такую помощь при закупке снаряжения), и лишь коротко упомяну о нашем путешествии вверх по широкой, мутной, ленивой Амазонке — путешествии, проделанном на судне, почти не уступавшем размерами тому, на котором мы пересекли Атлантический океан.

После многих дней пути наша группа высадилась в городе Манаус, за Обидосским проливом.

Там нам удалось избежать весьма сомнительных прелестей местной гостиницы благодаря любезности агента Британско-Бразильской торговой компании, мистера Шортмена. Мы прожили в его гостеприимной асьенде [32]до срока, указанного на конверте, который дал нам про-

---

[32] Примечания: 32
Асьенда — усадьба, поместье.

фессор Челленджер. Прежде чем приступить к описанию неожиданных событий этого дня, мне хотелось бы несколько подробнее обрисовать моих товарищей и тех людей, которых мы завербовали в Южной Америке для обслуживания нашей экспедиции. Я пишу с полной откровенностью и полагаюсь на присущий вам такт, мистер Мак-Ардл, ибо до опубликования этот материал пройдёт через ваши руки.

Научные заслуги профессора Саммерли слишком хорошо известны, о них нет нужды распространяться. Он оказался гораздо более приспособленным к такой тяжёлой экспедиции, чем можно было предположить с первого взгляда. Его худое, жилистое тело не знает усталости, а сухая, насмешливая и подчас просто недружелюбная манера остаётся неизменной при любых обстоятельствах. Несмотря на свои шестьдесят пять лет, он ни разу не пожаловался на трудности, с которыми нам часто приходилось сталкиваться. Вначале я боялся, что профессор Саммерли окажется тяжкой обузой для нас, но, как выяснилось из дальнейшего, его выносливость ничуть не уступает моей. Саммерли — человек желчный и большой скептик. Он не считает нужным скрывать своей твёрдой уверенности, что Челленджер

— шарлатан чистейшей воды и что наша безумная, опасная затея не принесёт нам ничего, кроме разочарований в Южной Америке и насмешек в Англии. Профессор Саммерли не переставал твердить нам это всю дорогу от Саутгемптона до Манауса, корча презрительные гримасы и тряся своей жиденькой козлиной бородкой.

Когда мы высадились, его несколько утешило великолепие и богатство мира пернатых и насекомых Южной Америки, ибо он предан науке всей душой. Теперь профессор Саммерли с раннего утра носится по лесу с охотничьим ружьём и сачком для бабочек, а вечерами препарирует добытые экземпляры. Из присущих ему странностей отмечу всегдашнюю небрежность туалета, полное невнимание к своей внешности, крайнюю рассеянность и пристрастие к короткой пенковой трубке, которую он почти не вынимает изо рта. В молодости профессор участвовал в нескольких научных экспедициях (был, например, с Робертсоном в Австралии), и поэтому кочевая жизнь ему не в новинку.

У лорда Джона Рокстона есть кое-что общее с профессором Саммерли, но по существу они прямо противоположны друг другу. Хотя лорд Джон лет на двадцать моложе, тело у него такое

же поджарое и костлявое. Я, помнится, подробно описал его внешность в той части моего повествования, которая осталась в Лондоне. Он очень опрятен, следит за собой, одет обычно в белое, носит высокие коричневые башмаки на шнуровке и бреется по меньшей мере раз в день. Как почти всякий человек действия, лорд Джон немногословен и часто задумывается, но на обращённые к нему вопросы отвечает тотчас же и охотно принимает участие в общей беседе, сдабривая её отрывистыми, наполовину серьёзными, наполовину шутливыми репликами. Его знание разных стран и в особенности Южной Америки просто поражает своей широтой, а что касается нашей экспедиции, то он всем сердцем верит в её целесообразность, не смущаясь насмешками профессора Саммерли. Голос у лорда Рокстона мягкий, манеры спокойные, но в глубине его мерцающих голубых глаз таится нечто, свидетельствующее о том, что обладатель этих глаз способен приходить в бешенство и принимать беспощадные решения, а его обычная сдержанность только подчёркивает, насколько опасен может быть этот человек в минуты гнева. Он не любит распространяться о своих поездках в Бразилию и Перу, и поэтому мне и в голову не

приходило, что его появление так взволнует туземцев, населяющих берега Амазонки. Эти люди видят в нём поборника своих прав и надёжного защитника. Вокруг подвигов Рыжеволосого Вождя, как его здесь называют, уже сложились целые легенды, но с меня было достаточно и фактов, которые я мало-помалу узнавал, — они были поразительны сами по себе.

Так, например, выяснилось, что несколько лет назад лорд Джон очутился на «ничьей земле», существование которой объясняется неточностью границ между Перу, Бразилией и Колумбией. На этом огромном пространстве в изобилии произрастает каучуковое дерево, принёсшее туземцам, как и на Конго, не меньше зла, чем подневольный труд на дарьенских серебряных рудниках во времена владычества испанцев. Кучка негодяев-метисов завладела всей этой областью, вооружила тех индейцев, которые оказывали им поддержку, а остальных обратила в рабство и, подвергая их нечеловеческим пыткам, вынуждала рубить каучуковые деревья и сплавлять их вниз по реке к Паре.

Лорд Джон Рокстон попробовал было вступиться за несчастных, но, кроме угроз и оскорблений, ничего не добился. Тогда он по всем правилам

объявил войну главарю рабовладельцев, некоему Педро Лопесу, собрал беглых рабов, вооружил их и начал военные действия, закончившиеся тем, что изверг-метис погиб от его пули, а возглавляемая им система рабства была уничтожена.

Неудивительно, что этот рыжеволосый человек с бархатным голосом и непринуждёнными манерами завоевал всеобщее внимание на берегах великой южноамериканской реки. Впрочем, чувства, которые он возбуждал, были, как и следовало ожидать, разные, ибо туземцы испытывали к нему благодарность, а их бывшие поработители — ненависть. Несколько месяцев, проведённых в Бразилии, не прошли для лорда Рокстона без пользы: он свободно овладел местным наречием, состоящим на одну треть из португальских слов и на две трети из индейских.

Я уже упоминал, что лорд Джон Рокстон буквально бредил Южной Америкой. Он увлекался, говоря о ней, и его увлечение было заразительно, ибо даже у такого невежды, как я, пробудился интерес к этой стране. Как бы мне хотелось передать прелесть его рассказов, в которых точное знание так тесно переплеталось с игрой пылкой фантазии, что даже профессор Саммерли внимательно слушал их и скептическая улыбка

постепенно сбегала с его худой, длинной физиономии! Лорд Джон рассказывал нам историю этой величественной реки. Она была исследована ещё первыми завоевателями, проплывшими по ней от одного конца материка до другого, и всё же до сих пор скрывала много тайн за своей узкой и вечно меняющейся береговой линией.

— Что там, в той стороне? — восклицал он, показывая на север. — Топи и непроходимые джунгли. Кто знает, что в них таится? А там, южнее? Болотистые заросли, где ещё не ступала нога белого человека. Неведомое окружает нас со всех сторон. Кто может знать наверное, чего следует ждать за этой узкой прибрежной линией? Можно ли поручиться, что старик Челленджер был неправ?

Профессор Саммерли расценивал такие слова как прямой вызов; упрямая усмешка снова появлялась на его лице, он иронически покачивал головой, пускал клубы дыма из трубки и ни единым словом не нарушал враждебного молчания.

Но довольно говорить о моих двух белых спутниках; их характер и недостатки, так же как и мои собственные, выявятся из дальнейшего. Расскажу лучше о людях, которые, возможно, будут играть немаловажную роль в грядущих событиях.

Начнём с великана-негра по имени Самбо. Это чёрный Геркулес, работающий, как лошадь, и наделённый примерно таким же интеллектом. Мы наняли его в Паре по рекомендации пароходной компании, на судах которой он научился кое-как объясняться по-английски.

Там же, в Паре, мы завербовали двух метисов, которые сплавляли в город красное дерево с верховьев Амазонки. Их звали Гомес и Мануэль. Оба они были смуглые, бородатые и свирепые на вид, а их ловкости и силе могла бы позавидовать и пантера. Гомес и Мануэль провели всю свою жизнь в той верхней части бассейна Амазонки, которую мы должны были исследовать, и это обстоятельство и побудило лорда Джона взять их. У одного из метисов, Гомеса, было ещё то достоинство, что он прекрасно говорил по-английски. Эти люди согласились прислуживать нам — стряпать, грести и вообще делать всё, что от них потребуется, за жалованье в пятнадцать долларов в месяц. Кроме них, мы наняли троих боливийских индейцев племени мойо, представители которого славятся среди других приречных племён как искусные рыболовы и гребцы. Старшего из них мы так и назвали Мойо, а двое других получили имена Хосе и Фердинанд. Итак, трое белых, двое

метисов, один негр и трое индейцев — вот состав нашей маленькой экспедиции, которая ждала в Манаусе дальнейших инструкций, чтобы двинуться в путь и выполнить возложенную на неё столь необычную задачу.

Наконец прошла томительная неделя, и настал долгожданный день и час. Представьте же себе полутёмную гостиную асьенды Сант-Игнасио, расположенной в двух милях от города Манаус. За спущенными шторами ослепительно сияло отливающее медью солнце, тени от пальм чернели на свету так же чётко, как и сами пальмы. Не было ни малейшего ветерка, в воздухе стояло несмолкаемое жужжанье насекомых, и в этот тропический многооктавный хор входили и густой бас пчёл, и пронзительный фальцет москитов. Позади веранды начинался небольшой, обнесённый кактусовой изгородью сад с цветущими кустами, над которыми, искрясь на солнце, порхали большие голубые бабочки и крохотные колибри.

Мы сидели за камышовым столом, а на нём лежал запечатанный конверт. На конверте неровным почерком профессора Челленджера было нацарапано следующее:

Инструкции лорду Джону Рокстону и его спут-

никам. Вскрыть в городе Манаус 15 июля ровно в 12 часов дня.

Лорд Джон положил часы на стол рядом с собой.

— Ещё семь минут, — сказал он. — Старикашка весьма пунктуален.

Профессор Саммерли криво усмехнулся и протянул к конверту свою худую руку.

— По-моему, безразлично, когда вскрыть, сейчас или через семь минут, — сказал он. — Это всё то же шарлатанство и кривлянье, которыми, к сожалению, славится автор письма.

— Нет, уж если играть, так по всем правилам, — возразил лорд Джон. — Парадом командует старик Челленджер, и нас занесло сюда по его милости. С нашей стороны будет просто неприлично, если мы не выполним его распоряжений в точности.

— Бог знает что! — рассердился профессор. — Меня и в Лондоне это шокировало, а чем дальше, тем становится всё хуже и хуже! Я не знаю, что заключается в этом конверте, но, если в нём нет совершенно точного маршрута, я не удержусь, сяду на первый же пароход и постараюсь захватить «Боливию» в Паре. В конце концов, у меня найдётся работа поважнее, чем разоблачать бредни

какого-то маньяка. Ну, Рокстон, теперь уже пора.

— Да, время истекло, — сказал лорд Джон. — Можете давать сигнал.

Он вскрыл конверт перочинным ножом, вынул оттуда сложенный пополам лист бумаги, осторожно расправил его и положил на стол. Бумага была совершенно чистая. Лорд Джон перевернул лист другой стороной. Там тоже ничего не было. Мы растерянно переглядывались и молчали, но наступившую тишину резко прервал презрительный смех профессора Саммерли.

— Это же чистосердечное признание! — воскликнул он. — Что вам ещё нужно? Человек сам подтвердил собственное мошенничество. Нам остаётся только вернуться домой и назвать его во всеуслышание наглым обманщиком, чем он и является на самом деле.

— Симпатические чернила! — вырвалось у меня.

— Вряд ли, — ответил лорд Рокстон, поднимая бумагу на свет. — Нет, дорогой юноша, незачем себя обманывать. Ручаюсь чем угодно, что на этом листе ничего не было написано.

— Разрешите войти? — прогудел чей-то голос с веранды.

Приземистая фигура появилась в освещённом

квадрате двери. Этот голос! Эта непомерная ширина плеч! Мы дружно вскрикнули и повскакали с мест, когда перед нами — в нелепой детской соломенной шляпе с цветной ленточкой, в парусиновых башмаках, носки которых он при каждом шаге выворачивал в стороны, — вырос сам Челленджер. Он остановился на ярком свету, засунул руки в карманы куртки, выпятил вперёд свою роскошную ассирийскую бороду и устремил на нас дерзкий взгляд из-под полуопущенных век.

— Всё-таки опоздал на несколько минут, — сказал он, вынимая из кармана часы. — Вручая вам этот конверт, я, признаться, не рассчитывал, что вы вскроете его, так как мною с самого начала было решено присоединиться к вам раньше указанного часа. Виновниками этой досадной задержки являются в равной степени болван лоцман и некстати подвернувшаяся мель. Боюсь, что я волей-неволей предоставил моему коллеге профессору Саммерли прекрасный повод поскверносло вить.

— Должен вам заметить, сэр, — довольно строгим тоном сказал лорд Джон, — что ваш приезд несколько облегчает создавшееся неприятное положение, ибо мы уже решили, что наша экспе-

диция подошла к преждевременному концу. Тем не менее я отказываюсь понимать, что вас заставило пуститься на такие невероятные штуки.

Вместо ответа профессор Челленджер подошёл к столу, поздоровался за руку со мной и с лордом Джоном, отвесил оскорбительно вежливый поклон профессору Саммерли и сел в плетёное кресло, которое скрипнуло и так и заходило ходуном под его тяжестью.

— У вас всё готово, чтобы двинуться в путь? — спросил он.

— Можно выехать хоть завтра.

— Так и сделаем. Теперь вам не понадобится никаких карт, никаких указаний — я сам буду вашим проводником, цените это! Я с самого начала решил возглавить экспедицию, и вы убедитесь, что ни одна даже самая подробная карта не заменит вам моего опыта, моего руководства. Что же касается этой невинной хитрости с конвертом, так если б я посвятил вас заранее в свои планы, мне пришлось бы отбиваться от ваших настоятельных просьб ехать сюда всем вместе.

— От меня вы бы этого не дождались, сэр! — с жаром воскликнул профессор Саммерли. — Разве лишь, если б на всём Атлантическом океане не нашлось другого парохода!

Челленджер только махнул в его сторону волосатой ручищей.

— Здравый смысл подскажет вам, что я руководствовался правильными соображениями. Мне нужно было сохранить за собой свободу действий, с тем чтобы появиться здесь в тот момент, когда моё присутствие окажется необходимым. Этот момент наступил. Теперь ваша судьба в надёжных руках. Вы доберётесь до места. Отныне руководить экспедицией буду я. Прошу вас закончить за сегодняшний день все приготовления, чтобы завтра ранним утром мы могли сняться с места. Моё время драгоценно, ваше тоже, хоть и в меньшей степени. Поэтому предлагаю как можно скорее проделать весь путь, а в конце его я покажу вам то, ради чего вы сюда приехали.

Лорд Джон Рокстон уже несколько дней назад зафрахтовал большой паровой катер «Эсмеральда», на котором мы должны были отправиться вверх по Амазонке. Время года не играло никакой роли при отправке нашей экспедиции, так как температура здесь держится в пределах семидесяти пяти — девяноста градусов [33] и зимой и летом. Другое дело период дождей: он наступает

---

[33] Примечания: 33

Градусыприведены по шкале Фаренгейта. Это примерно 23–24 °C.

с декабря по май, и вода в реке постепенно поднимается, достигая сорока футов сверх обычного уровня. Амазонка выходит из берегов, заливает огромные пространства, превращая обширный район в сплошные топи, по которым если пойти пешком, то увязнешь, а на лодке не проедешь из-за мелководья. К июню вода начинает спадать, а в октябре или ноябре уровень её достигает низшей точки. Отправка нашей экспедиции совпадала именно с этим периодом, когда величественная река со всеми её притоками держится более или менее в берегах.

Течение в Амазонке довольно медленное, так как уклон её русла не превышает восьми дюймов на милю. Вряд ли есть на свете река, более удобная для навигации. Преобладающие ветры здесь юго-восточные, и до границы Перу парусные суда добираются быстро, а обратно идут вниз по течению. Что касается нашей «Эсмеральды», то ход её благодаря прекрасной машинной части не зависел от ленивой реки, и мы двигались с такою быстротой, словно это была не Амазонка, а стоячий пруд.

Первые три дня наш катер держал курс на северо-запад, вверх по течению. Хотя устье Амазонки находится от этих мест на расстоянии несколь-

ких тысяч миль, она настолько широка здесь, что с середины реки оба берега кажутся еле заметной линией где-то у самого горизонта. На четвёртый день после нашего отплытия из Манауса мы свернули в один из притоков, который в устье почти не уступал по ширине самой Амазонке, но вскоре начал быстро суживаться. Прошло ещё два дня, и мы подошли к какому-то индейскому посёлку, где профессор предложил нам высадиться, а «Эсмеральду» отправил обратно в Манаус. Скоро начнутся пороги, пояснил он, и катеру тут делать нечего. По секрету же добавил, что мы приблизились к преддверию Неведомой страны, и, следовательно, чем меньше народу будет посвящено в нашу тайну, тем лучше. С этой же целью он взял с каждого из нас честное слово, что мы не опубликуем и не разгласим устно точных сведений о географическом положении того места, куда направляется экспедиция, а всех слуг заставил торжественно поклясться в соблюдении тайны. Всё это вынуждает меня к известной сдержанности в изложении событий, и я предупреждаю читателей, что на тех картах или чертежах, которые, возможно, придётся приложить к моему повествованию, будет правильно только взаимное расположение отдельных мест, но не

координаты их, и, следовательно, пользоваться этими данными для того, чтобы проникнуть в Неведомую страну, не рекомендуется. Чем бы ни руководствовался профессор Челленджер, столь ревностно сохраняя свою тайну, мы не могли не повиноваться ему, ибо он действительно был способен скорее сорвать экспедицию, чем хоть на йоту отступить от поставленных нам условий.

Второго августа мы простились с «Эсмеральдой», тем самым порвав последнее звено, связывавшее нас с миром. За четыре дня, которые прошли с тех пор, профессор нанял у индейцев два больших челна, настолько лёгких (они были сделаны из звериных шкур, натянутых на бамбуковый каркас), что в случае необходимости мы могли бы перетаскивать их на руках. В эти челны было погружено всё наше снаряжение, а в качестве добавочных гребцов мы наняли ещё двух индейцев, по имени Ипету и Атака, кажется тех самых, которые сопровождали профессора Челленджера в его первое путешествие. Оба они, по-видимому, были вне себя от ужаса, когда им предложили снова отправиться в те края, но в быту индейцев вождь до сих пор пользуется патриархальной властью, и, если какая-либо сделка кажется ему выгодной, его соплеменникам рас-

суждать не приходится.

Итак, завтра мы уходим в Неведомое. Первую свою корреспонденцию я отправлю со встречной лодкой, и быть может, для тех, кто интересуется нашей судьбой, эта весточка о нас будет последней. Я посылаю её на ваше имя, дорогой мистер Мак-Ардл, как мы и условились. Сокращайте, правьте мои письма — словом, делайте с ними всё, что найдёте нужным, — полагаюсь на присущий вам такт.

Судя по весьма уверенному виду нашего предводителя, он собирается доказать свою правоту на деле, и я, вопреки упорному скептицизму профессора Саммерли, не сомневаюсь, что мы действительно накануне величайших и поразительных событий.

Глава VIII
На подступах к новому миру

Пусть наши друзья на родине порадуются вместе с нами — мы добрались до цели своего путешествия и теперь с твёрдостью можем сказать, что утверждения профессора будут проверены. Правда, на плато наша экспедиция ещё не поднималась, но оно тут, перед нами, и при виде его даже профессор Саммерли несколько смирился духом. Он, конечно, не допускает и мысли, что его соперник прав, но спорить стал меньше и большей частью хранит насторожённое молчание.

Однако вернусь назад и продолжу свой рассказ с того места, на котором он был прерван. Мы отсылаем обратно одного из индейцев, сильно поранившего себе руку, и я отправлю письмо с ним, но дойдёт ли оно когда-нибудь по назначению, в этом я очень сомневаюсь.

Последняя моя запись была сделана в тот день, когда мы собирались покинуть индейский посёлок, к которому нас доставила «Эсмеральда». На сей раз приходится начинать с неприятного, так как в тот вечер между двумя членами нашей

группы произошла первая серьёзная ссора, чуть было не закончившаяся трагически. Постоянные стычки между профессорами, конечно, в счёт не идут. Я уже писал о нашем метисе Гомесе, который говорит по-английски. Он прекрасный работник, очень услужливый, но страдает болезненным любопытством — пороком, свойственным большинству людей. В последний вечер перед отъездом из посёлка Гомес, по-видимому, спрятался где-то около хижины, в которой мы обсуждали наши планы, и стал подслушивать. Великан Самбо, преданный нам, как собака, и к тому же ненавидящий метисов, подобно всем представителям своей расы, схватил его и притащил в хижину. Гомес взмахнул ножом и заколол бы негра, если б тот, обладая поистине неимоверной силой, не ухитрился обезоружить его одной рукой. Мы отчитали их обоих, заставили обменяться рукопожатием и надеемся, что тем дело и кончится. Что же касается вражды между нашими двумя учёными мужами, то она не только не утихает, но разгорается всё пуще и пуще. Челленджер, надо сознаться, ведёт себя крайне вызывающе, а злой язык Саммерли ни в коей мере не способствует их примирению. Вчера, например, Челленджер заявил, что он не любит

гулять по набережной Темзы — ему, видите ли, грустно смотреть на то последнее пристанище, которое его ожидает. У профессора нет ни малейших сомнений, что его прах будет покоиться в Вестминстерском аббатстве. Саммерли кисло улыбнулся и сказал:

— Насколько мне известно, Милбенкскую тюрьму давно снесли.

Огромное самомнение Челленджера не позволяет ему обижаться на такие шпильки, и поэтому он только усмехнулся в бороду и проговорил снисходительным тоном, словно обращаясь к ребёнку:

— Ну, будет, будет!

По уму и знаниям эти два человека могут занять место в первом ряду светил науки, но на самом деле они настоящие дети. Один — сухонький, брюзгливый, другой — тучный, властный. Ум, характер, душа — чем больше узнаёшь жизнь, тем яснее видишь, как часто одно не соответствует другому!

На следующий день после описанного происшествия мы двинулись в путь, и эту дату можно считать началом нашей замечательной экспедиции. Всё снаряжение прекрасно поместилось в двух челнах, а мы сами разбились на две группы,

по шести человек в каждой, причём в интересах общего спокойствия профессоров рассадили по разным челнам. Я сел с Челленджером, который пребывал в состоянии безмолвного экстаза и всем своим видом излучал благостность. Но мне уже приходилось наблюдать его в другом настроении, и я готов был каждую минуту услышать гром среди ясного неба. С этим человеком никогда нельзя чувствовать себя спокойным, но зато в его обществе и не соскучишься, ибо он всё время заставляет тебя трепетать в ожидании внезапной вспышки его бурного темперамента.

Два дня мы поднимались вверх по широкой реке, вода в которой была тёмная, но такая прозрачная, что можно было разглядеть дно — такова половина всех притоков Амазонки, в других же вода мутно-белого цвета; всё зависит от местности, по которой они протекают: там, где есть растительный перегной, вода в реках прозрачная, а в глинистой почве она замутнена. Пороги нам встретились дважды, и оба раза мы делали обход на полмили, перетаскивая всё своё имущество на руках. Лес по обоим берегам был вековой давности, а через такой легче пробираться, чем сквозь густую поросль кустарника, поэтому наша поклажа не причиняла нам особых неудобств. Мне

никогда не забыть ощущения торжественной тайны, которое я испытал в этих лесах. Коренной горожанин не может даже представить себе таких могучих деревьев, почти на недосягаемой для взора высоте сплетающих готические стрелы ветвей в сплошной зелёный шатёр, сквозь который лишь кое-где, пронизывая на миг золотом эту торжественную тьму, пробивается солнечный луч. Густой мягкий ковёр прошлогодней листвы приглушал наши шаги. Мы шли, охваченные таким благоговением, которое испытываешь разве только под сумрачными сводами Вестминстерского аббатства, и даже профессор Челленджер понизил свой зычный бас до шёпота. Будь я здесь один, мне так бы никогда и не узнать названий этих гигантских деревьев, но наши учёные то и дело показывали нам кедры, огромные тополя, кондори и множество других пород, благодаря обилию которых этот континент стал для человека главным поставщиком тех даров природы, что относятся к растительному миру, тогда как его животный мир крайне беден.

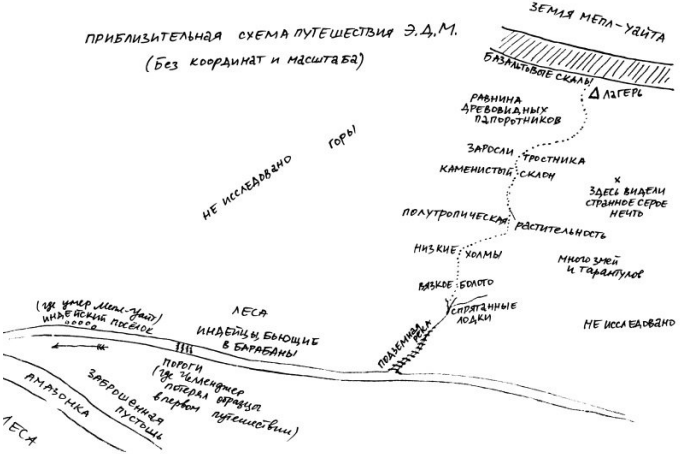

На тёмных стволах пламенели яркие орхидеи и поражающие своей окраской лишайники, а когда случайный луч солнца падал на золотую алламанду, пунцовые звёзды жаксонии или густо-синие гроздья ипомеи, казалось, что так бывает только в сказке. Всё живое в этих дремучих лесах тянется вверх, к свету, ибо без него — смерть. Каждый побег, даже самый слабенький, пробивается всё выше и выше, заплетаясь вокруг своих более сильных и более рослых собратьев. Ползучие растения достигают здесь чудовищных размеров, а те, которым, на взгляд европейца, будто и не

положено виться, волей-неволей постигают это искусство, лишь бы вырваться из густого мрака. Я видел, например, как обыкновенная крапива, жасмин и даже пальма яситара оплетали стволы кедров, пробираясь к самым их вершинам.

Внизу, под величественными сводами зелени, не было слышно ни шороха, ни писка, но где-то высоко у нас над головой шло непрестанное движение. Там в лучах солнца ютился целый мир змей, обезьян, птиц и ленивцев, которые, вероятно, с изумлением взирали на крохотные человеческие фигурки, пробирающиеся внизу, на самом дне этой наполненной таинственным сумраком бездны.

На рассвете и при заходе солнца лесная чаща оглашалась дружным воем обезьян-ревунов и пронзительным щебетом длиннохвостых попугаев, но в знойные часы мы слышали лишь густое жужжанье насекомых, напоминающее отдалённый шум прибоя, и больше ничего… Ничто не нарушало торжественного величия этой колоннады стволов, уходящих вершинами во тьму, которая нависала над нами. Только раз в густой тени под деревьями неуклюже проковылял какой-то косолапый зверь — не то муравьед, не то медведь. Это был единственный признак

того, что в лесах Амазонки живое существует и на земле.

А между тем некоторые другие признаки свидетельствовали и о присутствии человека в этих таинственных дебрях — человека, который держался не так далеко от нас. На третий день мы услышали какой-то странный ритмический гул, то затихавший, то снова сотрясавший воздух своими торжественными раскатами, и так всё утро. Когда этот гул впервые донёсся до нас, челны шли на расстоянии нескольких ярдов один от другого. Индейцы замерли, словно превратившись в бронзовые статуи, на их лицах был написан ужас.

— Что это? — спросил я.

— Барабаны, — небрежным тоном ответил лорд Джон. — Боевые барабаны. Мне уже приходилось слышать их.

— Да, сэр, это боевые барабаны, — подтвердил метис Гомес. — Индейцы — злой народ. Они следят за нами. Индейцы убьют нас, если смогут.

— Каким это образом они ухитрились нас выследить? — спросил я, вглядываясь в тёмную, недвижную чащу.

Метис пожал плечами:

— Индейцы — они всё умеют. У них всегда так. Они следят. Барабаны переговариваются между

собой. Индейцы убьют нас, если смогут.

К полудню — в моей записной книжке отмечено, что это было во вторник, восьмого августа, — гул по меньшей мере шести-семи барабанов окружал нас со всех сторон. Они то учащали ритм, то замедляли. Вот где-то на востоке послышалась чёткая, отрывистая дробь… пауза… густой гул откуда-то с севера. Этот непрестанный рокот звучал почти как вопрос и ответ. В нём было что-то грозное, невероятно действующее на нервы. Он сливался в слова — те самые, которые не переставал твердить наш метис: «Если сможем, убьём. Если сможем, убьём». В безмолвном лесу не было ни малейшего движения. Тёмная завеса зелени дышала покоем и миром, присущим только природе, но из-за неё безостановочно неслась одна и та же весть, которую слал нам собрат-человек. «Если сможем, убьём», — говорили те, кто был на востоке. «Если сможем, убьём», — отвечали им с севера.

Барабаны рокотали и перешёптывались весь день, и угроза, звучавшая в их голосах, отражалась ужасом на лицах наших цветных спутников. Даже смелый, хвастливый метис, видимо, трусил. Зато в этот же день у меня был случай убедиться, что Саммерли и Челленджер обладают высшим

мужеством — мужеством просвещённого ума. С такой же отвагой держались Дарвин среди гаучосов Аргентины и Уоллес — среди малайских охотников за черепами. Так уж положено милостивой природой: человек не может думать о двух вещах сразу, и там, где говорит научная любознательность, соображениям личного порядка места не остаётся.

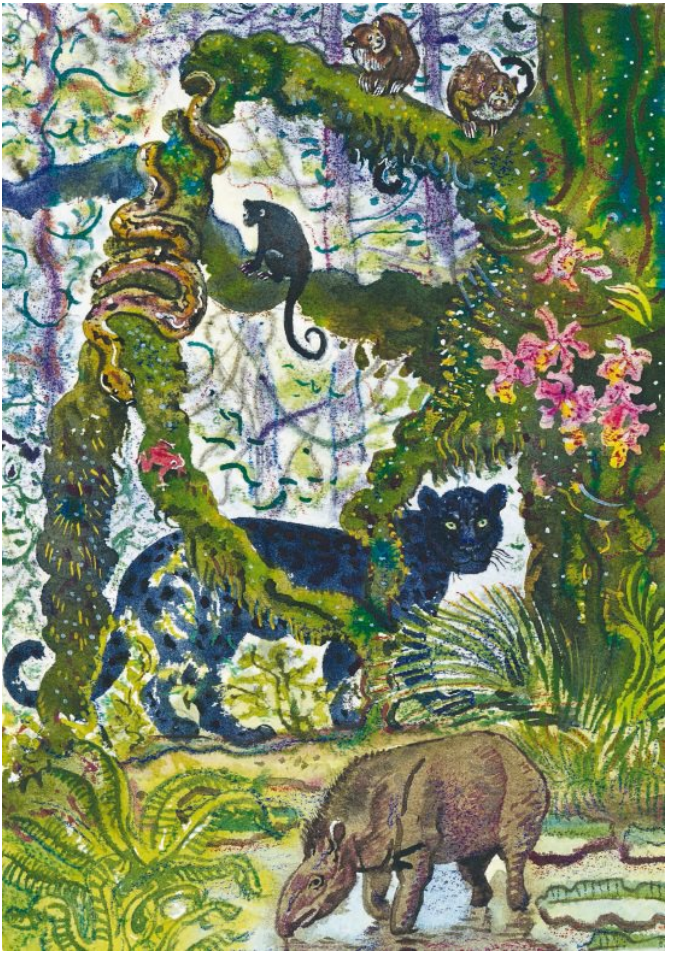

Оба профессора не пропускали ни одной пролетавшей птицы, ни одного кустика на берегу и то и дело принимались яростно спорить, не замечая таинственного грозного гула. Саммерли по-прежнему огрызался на Челленджера, который, по своему обыкновению, гудел басом, и ни тот ни другой не считали нужным хотя бы одним словом обмолвиться об индейских барабанах, словно всё это происходило в курительной комнате клуба Королевского общества на Сент-Джеймс-стрит. Они только раз удостоили индейцев своим вниманием.

— Каннибалы племени миранха, а может быть, амайюака, — сказал Челленджер, ткнув большим пальцем в сторону леса, откуда неслись барабанные раскаты.

— Совершенно верно, сэр, — ответил Саммерли, — и, как все здешние племена, они принадлежат к монгольской расе, а язык у них полисинтетический.

— Разумеется, полисинтетический, — снисходительно согласился Челленджер. — Насколько мне известно, других языков на этом континенте не существует. У меня записано более сотни разных наречий. Но что касается монгольской расы, то в этом я сильно сомневаюсь.

— А казалось бы, достаточно самого поверхностного знакомства со сравнительной анатомией, чтобы признать эту теорию правильной, — ядовито заметил Саммерли.

Челленджер с воинственным видом выпятил вперёд подбородок. Поля соломенной шляпы и борода — вот всё, что предстало нашим взорам.

— Вы правы, сэр, поверхностное знакомство ничего другого дать не может. Но исчерпывающие знания заставляют приходить к иным выводам.

Они злобно ели друг друга глазами, а в это время по лесу еле слышным топотом проносилось эхо: «Убьём, убьём… Если сможем, убьём».

Вечером мы вывели челны на середину реки, приспособив вместо якорей тяжёлые камни, и подготовились к возможному нападению. Однако ночь прошла спокойно, и с рассветом мы двинулись дальше под затихавшую вдали барабанную дробь. Около трёх часов дня нам преградили путь высокие пороги, тянувшиеся мили на полторы, те самые, на которых профессор Челленджер потерпел крушение в свою первую экспедицию.

Сознаюсь, что вид этих порогов подбодрил меня — это было первое, хоть и слабое, подтверждение достоверности рассказов Челленджера.

Индейцы перенесли сквозь густой кустарник

сначала челны, потом снаряжение, а мы, четверо белых, с винтовками в руках, шли цепочкой, прикрывая их от той опасности, которая могла нагрянуть из лесу. К вечеру наша партия благополучно миновала пороги, поднялась миль на десять вверх по реке и остановилась на ночлег. По моим примерным расчётам, к этому времени Амазонка была уже по меньшей мере на сотни миль позади нас.

Рано утром на следующий день произошли важные события. Профессор Челленджер с самого рассвета вглядывался в оба берега, явно чем-то обеспокоенный. Но вот он радостно вскрикнул и показал на дерево, низко нависшее над водой.

— Как по-вашему, что это? — спросил он.

— Пальма ассаи, конечно, — сказал Саммерли.

— Правильно. И эта самая пальма служила мне главной приметой. Ещё с полмили вверх по тому берегу, и мы подойдём к скрытому в чаще протоку. Удивительнее всего, что деревья стоят там сплошной стеной. Вон видите — тёмный кустарник сменяется светло-зелёным тростником. Там, среди высоких тополей, и есть потайная дверь в Неведомую страну. Сейчас вы сами во всём убедитесь. Ну, вперёд!

И действительно, нам оставалось только пора-

жаться. Подплыв к тому месту, где начинались заросли светло-зелёного тростника, мы врезались в них, потом ярдов сто вели оба челна, отталкиваясь от берега шестами, и наконец вышли в тихую, неглубокую речку с песчаным дном, видневшимся сквозь прозрачную воду. Её узкие берега были одеты пышной зеленью.

Тот, кто не заметил бы, что вместо густого кустарника здесь растёт тростник, никогда бы не догадался о существовании этой речки и открывающегося за ней волшебного царства.

Да, это было поистине волшебное царство! Такое великолепие может нарисовать только самая пылкая человеческая фантазия. Густые ветви сплетались у нас над головой, образуя естественный зелёный свод, а сквозь этот живой тоннель струилась прозрачно-зелёная река. Прекрасная сама по себе, она казалась ещё чудесней от тех причудливых бликов, которые роняли на неё смягчённые зеленью яркие лучи солнца. Чистая, как хрусталь, недвижная, как зеркало, зеленеющая у берегов, как айсберг, водная гладь сверкала сквозь резную арку листвы, подёргиваясь рябью под ударами наших вёсел. Это был путь, достойный страны чудес, в которую он вёл.

Теперь индейцы никак не давали о себе знать,

зато животные стали попадаться чаще, и их доверчивость свидетельствовала о том, что они ещё не встречались с охотником. Пушистые бархатисто-чёрные обезьянки с ослепительно белыми зубами и лукавыми глазками провожали нас пронзительной трескотнёй. Иногда с тяжёлым всплеском срывался с берега в воду кайман. Раз как-то грузный тапир выглянул из кустов и, постояв минуту, тяжёлыми шагами побрёл в чащу. Потом среди деревьев мелькнуло гибкое тело крупной пумы; она обернулась на ходу, и из-за рыжего плеча на нас сверкнули полные ненависти зелёные глаза. Птиц здесь было множество, особенно болотных. На каждом стволе, нависшем над водой, стайками сидели ибисы, цапли, аисты — голубые, ярко-красные, белые, — а кристально чистая вода так и кишела рыбами всех цветов радуги.



Мы плыли по этому золотисто-зелёному тоннелю три дня. Глядя вдаль, трудно было отличить, где кончается зелёная вода и где начинается зелёный свод над ней. Ничто не нарушало глубокого покоя этой реки — следов человека здесь не было.

— Индейцев нет. Они боятся Курупури, — сказал как-то Гомес.

— Курупури — это лесной дух, — пояснил лорд Джон. — Здесь этим именем называют всё, что несёт в себе злое начало. Бедняги туземцы боятся даже заглянуть сюда — им кажется, будто в этих местах кроется нечто страшное.

На третий день нам стало ясно, что с челнами надо расстаться: так как река начинала быстро мелеть, они то и дело скребли днищем о песок. Под конец мы вытащили их из воды и расположились на ночь в прибрежном кустарнике. Утром лорд Джон и я прошли мили две лесом параллельно реке и, убедившись, что она мелеет всё больше и больше, вернулись с этой вестью к профессору Челленджеру, тем самым подтвердив его предположение, что мы достигли крайней точки, дальше которой на челнах идти нельзя. Тогда мы втащили их ещё выше на берег, спрятали в кустах и сделали на соседнем дереве зарубку,

чтобы разыскать свой тайник на обратном пути. Потом, распределив между собой поклажу — винтовки, патроны, провизию, одеяла, палатку и прочий скарб, — взвалили тюки на плечи и снова двинулись в путь, последний этап которого сулил нам гораздо большие трудности, чем начало.

Это выступление, к несчастью, было ознаменовано стычкой между нашими двумя петухами. Присоединившись к нам, Челленджер сразу же взял экспедицию под своё начало, к явному неудовольствию Саммерли. И в этот день, как только Челленджер отдал распоряжение своему коллеге (нести анероидный барометр — всего-навсего!), последовал взрыв.

— Разрешите спросить, сэр, — с грозным спокойствием проговорил Саммерли, — по какому праву вы командуете нами?

Челленджер вдруг вспыхнул и весь так и ощетинился:

— По праву начальника экспедиции, профессор Саммерли!

— Вынужден заявить, сэр, что я вас таковым не признаю.

— Ах, вот как! — Челленджер с поистине слоновьей грацией отвесил ему насмешливый поклон. — Тогда, может быть, вы соблаговолите

указать мне моё место среди вас?

— Пожалуйста, сэр. Вы — человек, слова которого взяты под сомнение, а мы — члены комиссии, созданной для того, чтобы проверить вас. Вы идёте со своими судьями, сэр!

— Боже милостивый! — воскликнул Челленджер, садясь на перевёрнутый чёлн. — В таком случае будьте добры следовать своей дорогой, а я не торопясь пойду за вами. Поскольку я не возглавляю эту экспедицию, мне незачем идти во главе её.

Благодарение богу, в нашей партии нашлись два здравомыслящих человека — лорд Джон и я, — иначе сумасбродство и горячность наших учёных мужей привели бы к тому, что мы вернулись бы в Лондон с пустыми руками. Сколько понадобилось пререканий, уговоров, объяснений, прежде чем мы утихомирили их! Наконец Саммерли двинулся вперёд, попыхивая трубкой и презрительно усмехаясь, а Челленджер с ворчанием последовал за ним. К счастью, мы ещё за несколько дней до того успели обнаружить, что оба наших мудреца ни во что не ставят доктора Иллингворта из Эдинбурга, и это спасло нас. В дальнейшем стоило нам только упомянуть имя шотландского зоолога, как назревающие ссоры

моментально стихали, оба профессора заключали временный союз и дружно накидывались на своего общего соперника.

Двигаясь гуськом вдоль берега, мы скоро обнаружили, что река постепенно превратилась в узкий ручей, а он, в свою очередь, затерялся в трясине, заросшей зелёным губчатым мохом, в который наши ноги уходили по колено. В этом месте вились густые тучи москитов и всякой другой мошкары, так что мы с чувством облегчения ступили наконец на твёрдую землю и, сделав большой крюк лесом, обошли эту злачную трясину, которая ещё долго напоминала нам о себе органным гулом насекомых.

На второй день после того, как мы бросили челны, характер местности резко изменился. Нам приходилось всё время идти в гору, лесная чаща заметно редела и утрачивала свою тропическую пышность. Огромные деревья, вскормленные илистой почвой долины Амазонки, уступили место кокосовым и финиковым пальмам, которые стояли группами среди густого кустарника. В сырых низинах росли пальмы с изящными ниспадающими листьями. Мы шли почти только по компасу, и раза два между Челленджером и двумя индейцами разгорался спор о выборе пути,

причём оба раза вся наша партия предпочла, как выразился возмущённый профессор, «довериться обманчивому институту первобытных дикарей, а не совершеннейшему продукту современной европейской культуры». На третий день выяснилось, что мы были правы, отдав предпочтение индейцам. Челленджер сам опознал кое-какие приметы, запомнившиеся ему с первого путешествия, а в одном месте мы даже наткнулись на четыре обожжённых камня — след его же лагерной стоянки.

Подъём всё ещё продолжался; два дня ушло у нас на то, чтобы преодолеть усеянный валунами холм. Растительность снова изменилась, и от прежней тропической роскоши здесь оставались только пальмы «слоновая кость» да множество чудесных орхидей, среди которых я научился распознавать редкостную Nuttonia Vexillara, розовые и пунцовые цветы великолепной катлеи и одонтоглоссум. В расщелинах холма журчали по мелким камням ручейки, затенённые зарослями папоротника. На ночь мы обычно располагались среди валунов на берегу какой-нибудь заводи, где стаями носились рыбки с синевато-чёрными спинками, вроде нашей английской форели, служившие нам прекрасным блюдом на ужин.

На девятый день нашего пути, когда мы проделали, по моим расчётам, около ста двадцати миль от того места, где были спрятаны челны, лес совсем измельчал и мало-помалу перешёл в кустарник. Кусты, в свою очередь, сменились бескрайними бамбуковыми зарослями, настолько густыми, что нам приходилось прорубать в них дорогу ножами и индейскими томагавками. На это у нас ушёл целый день, от семи утра до восьми вечера, всего с двумя короткими перерывами на отдых. Трудно представить себе занятие более однообразное и утомительное! Даже в просеках мой горизонт ограничивался какими-нибудь десятью-двенадцатью ярдами; всё остальное время я видел перед собой только спину лорда Джона в белой парусиновой рубашке да по сторонам, почти вплотную, — жёлтую стену бамбука. Узкие, как лезвие, лучи солнца кое-где пронизывали её; футах в пятнадцати у нас над головой на фоне ярко-синего неба покачивались бамбуковые метёлки. Я не знаю, какие животные населяли эту чащу, но мы не раз слышали совсем близко от себя чью-то грузную поступь. Лорд Джон думал, что это были гуанако или ламы. Только к ночи выбрались мы из зарослей бамбука и, измученные за этот показавшийся нам бесконечным

день, сейчас же разбили лагерь.

Следующее утро застало нас уже в пути. Характер местности опять начал меняться. Жёлтая стена бамбука чётко, словно речное русло, виднелась позади. Перед нами же расстилалась открытая равнина, поросшая кое-где древовидными папоротниками и постепенно поднимавшаяся к длинному гребню, который напоминал очертаниями спину кита. Мы перевалили через него около полудня и увидели за ним долину, а дальше снова пологий откос, мягко круглившийся на горизонте. Здесь, у первой гряды холмов, и произошло одно событие, полное, быть может, серьёзного значения.

Профессор Челленджер, шагавший впереди вместе с двумя индейцами, вдруг остановился и взволнованно замахал рукой, показывая куда-то вправо. Посмотрев в ту сторону, мы увидели примерно в миле от нас нечто похожее на огромную серую птицу, которая неторопливо взмахнула крыльями, низко и плавно пронеслась над самой землёй и скрылась среди деревьев.

— Вы видели? — ликующим голосом крикнул Челленджер. — Саммерли, вы видели?

Его коллега не отрываясь смотрел туда, где скрылась эта странная птица.

— Что же это такое, по-вашему? — спросил он.

— Как что? Птеродактиль!

Саммерли презрительно расхохотался.

— Птерочушь! — сказал он. — Это аист, самый обыкновенный аист.



Челленджер лишился дара речи от бешенства. Вместо ответа он взвалил на плечи свой тюк и зашагал дальше. Но у лорда Джона, который вскоре поравнялся со мной, вид был куда серьёзнее обычного. Он держал в руках цейсовский бинокль.

— Я всё-таки успел её разглядеть, — сказал он. — Не берусь судить, что это за штука, но таких птиц я ещё в жизни не видывал, могу поручиться в этом всем своим опытом охотника.

Вот так и обстоят наши дела. Подошли ли мы действительно к Неведомой стране, стоим ли на подступах к Затерянному миру, о котором не перестаёт твердить наш руководитель? Всё записано так, как было, и вы знаете столько же, сколько и я. Такие случаи больше не повторялись, никаких других важных событий с нами не произошло.

Итак, мои дорогие читатели — если только когда-нибудь у меня будут таковые, — вы поднялись вместе со мной по широкой реке, проникли сквозь тростник в зелёный тоннель, прошли по откосу среди пальм, преодолели заросли бамбука, спустились в равнину, поросшую древовидными папоротниками. И теперь цель нашего путешествия лежит прямо перед нами.

Перевалив через вторую гряду холмов, мы увидели узкую долину, густо заросшую пальмами, а за ней — длинную линию красных скал, которая запомнилась мне по рисунку в альбоме. Сейчас я пишу, но стоит мне оторваться от письма, и вот она у меня перед глазами — её тождество с рисунком несомненно. Кратчайшее расстояние между ней и нашей стоянкой не превышает семи миль, а потом она изгибается и уходит в необозримую даль.

Челленджер, как петух, с боевым видом расхаживает по лагерю; Саммерли хранит молчание, но настроен по-прежнему скептически. Ещё один день, и многие из наших сомнений разрешатся. Пока же я отправляю это письмо с Хосе, который поранил себе руку в бамбуковых зарослях и требует, чтобы его отпустили. Надеюсь, что письмо всё-таки попадёт по назначению. При первой же возможности напишу ещё. К письму прилагаю приблизительный план нашего путешествия в расчёте на то, что он поможет вам уяснить всё здесь изложенное.

Глава IX
«Кто мог предугадать это?»

Нас постигло страшное несчастье. Кто мог предугадать это? Теперь я не вижу конца нашим бедам. Может быть, нам суждено остаться на всю жизнь в этом загадочном, неприступном месте. Я так потрясён случившимся, что до сих пор не могу хорошенько разобраться в настоящем, не могу и заглянуть вперёд, в будущее. Первое кажется моему смятенному мозгу ужасным, второе — беспросветным, как ночь.

Вряд ли кто-нибудь ещё попадал в такое положение. Оно столь безвыходно, что я даже не считаю нужным открывать вам точные координаты этой горной цепи и взывать к друзьям о высылке спасательной партии. Если такая партия и будет организована, наша судьба, по всей вероятности, решится задолго до её прибытия в Южную Америку.

Да, мы отрезаны от всякой помощи, всё равно как если бы нас занесло на Луну. Если же мы выйдем с честью из этой беды, то будем обязаны спасением только самим себе. Мои три спутника

— люди незаурядные, люди замечательного ума и непоколебимого мужества. В этом, и только в этом, вся наша надежда. Стоит мне взглянуть на спокойные лица товарищей, и мрак вокруг меня рассеивается. Смею думать, что внешне я держусь с таким же спокойствием. На самом же деле меня мучают тяжкие сомнения.

А теперь позвольте мне изложить со всеми подробностями ход событий, который привёл нас к катастрофе.

В последнем своём отчёте я писал, что мы находимся в семи милях от цепи красных скал, опоясывающих кольцом то самое плато, о котором говорил профессор Челленджер. Когда наша партия подошла к ним поближе, мне показалось, что профессор даже преуменьшил их высоту, так как в некоторых местах они достигают по крайней мере тысячи футов. Бросается в глаза также слоистость этих скал, по-видимому, характерная для базальтовых образований. Нечто подобное можно наблюдать в Селисберийских утёсах близ Эдинбурга. Вершина горной цепи покрыта пышной растительностью — по краям поднимаются кусты, а за ними высокие деревья. Живых существ здесь, очевидно, нет.

Той ночью мы разбили лагерь у самого подно-

жья горной цепи, в пустынном и мрачном месте. Красные скалы, поднимающиеся над нами, не только совершенно отвесны, но и загибаются по краям наружу, так что о подъёме с этой стороны нечего и думать. Невдалеке от нашего лагеря стоит высокий, суживающийся кверху утёс. Я, кажется, уже говорил о нём в своё время. Он напоминает утолщённый церковный шпиль. Вершина его, на которой растёт высокое дерево, приходится вровень с плато, но их разделяет расщелина. Этот утёс и ближайшие к нему отроги горной цепи не очень высоки — на мой взгляд, футов пятьсот-шестьсот, не больше.

— Вот на этом самом дереве, — сказал профессор, — сидел птеродактиль, которого я подстрелил. Мне пришлось вскарабкаться до половины утёса. Думаю, что хороший альпинист вроде меня сможет подняться и на вершину, хотя оттуда на плато всё равно не переберёшься.

Пока Челленджер говорил о своём птеродактиле, я приглядывался к профессору Саммерли и впервые уловил в нём нечто новое: он явно начинал верить своему сопернику и даже проявлял некоторые признаки раскаяния. Язвительная усмешка исчезла с его губ, он стоял бледный и не старался скрыть своего изумления. Челленджер

тоже не преминул заметить это и уже упивался победой.

— Профессор Саммерли, разумеется, думает, что, говоря о птеродактиле, я имею в виду обыкновенного аиста, — сказал он, неуклюже пытаясь сострить, — но этот аист лишён оперенья, у него необычайно твёрдый кожный покров, перепончатые крылья и усаженный зубами клюв.

Челленджер отвесил низкий поклон, ухмыльнулся, подмигнул своему коллеге, а тот не выдержал и отошёл прочь.

Утром, после скромного завтрака, состоявшего из кофе и маниока [34] — провизию приходилось экономить, — мы созвали военный совет и стали обсуждать, каким образом подняться на плато.

Профессор Челленджер председательствовал с необычайной торжественностью — ни дать ни взять верховный судья.

Представьте себе такую картину: этот бородач в сдвинутой на затылок нелепой соломенной шляпе восседает на камнях, надменно поглядывая на нас из-под полуопущенных век, и медленно, с расстановкой говорит о нашем теперешнем положении и дальнейших планах действий.

---

[34] Примечания: 34

Маниок — растение из семейства молочайных, клубни которого в варёном виде употребляются в пищу.

Перед ним разместились мы трое: ваш покорный слуга — загорелый, сильно окрепший на свежем воздухе, Саммерли, с важным и по-прежнему скептическим видом попыхивающий трубкой, и худощавый, острый, как лезвие бритвы, лорд Джон, который опирается на винтовку, устремив на оратора орлиный взор. Позади нас — двое смуглых метисов и сбившиеся в кучку индейцы, а впереди — красноватые ребристые скалы, закрывающие нам доступ к желанной цели.

— Вряд ли стоит говорить, — так начал наш руководитель, — что в свой первый приезд сюда я испробовал все способы подняться на плато, и если уж это не удалось мне, опытному альпинисту, то другому и подавно не удастся. Правда, у меня не было никаких альпинистских приспособлений, но теперь я об этом позаботился и с их помощью во что бы то ни стало доберусь до вершины утёса. Впрочем, о подъёме на главный кряж с этой стороны пока что нечего и думать. В прошлый раз мне пришлось торопиться — приближался период дождей, кроме того, мои запасы подходили к концу. Всё это крайне стеснило меня во времени, и я успел обогнуть хребет в восточном направлении миль на шесть и не нашёл сколько-нибудь подходящего места для подъёма.

Что же мы предпримем теперь?

— По-моему, здравый смысл подсказывает нам только один выход, — заговорил профессор Саммерли. — Если вы обследовали хребет в восточном направлении, то теперь надо идти на запад и посмотреть, нельзя ли подняться с той стороны.

— Правильно, — поддержал его лорд Джон. — Есть основания предполагать, что этот кряж не так уж велик. Мы обойдём его вокруг и либо отыщем то, что нам нужно, либо вернёмся к исходной точке.

— Я уже разъяснял нашему юному другу, — сказал Челленджер (он всегда говорит обо мне, как о десятилетнем школьнике), — что на лёгкий подъём рассчитывать не приходится, и по весьма простой причине: если б таковой существовал, плато не было бы отрезано от остального мира и на нём не создались бы условия, которые нарушают все известные нам законы выживания видов. Тем не менее я вполне допускаю, что на склонах есть места, доступные опытному альпинисту, но непреодолимые для тяжёлых, неповоротливых животных. В существовании по крайней мере одного такого места я просто уверен.

— Что же вам дало эту уверенность, сэр? — рез-

ко спросил его Саммерли.

— А то, что моему предшественнику, американцу Мепл-Уайту, каким-то образом удалось подняться на плато. Иначе как бы он увидел то чудовище, которое зарисовано у него в альбоме?

— Следовательно, вы забегаете вперёд, не дожидаясь, когда всё это будет проверено, — упрямо возразил Саммерли. — Я признаю существование плато, потому что оно у меня перед глазами, но есть ли на нём жизнь, этого мне ещё никто не доказал.

— Признаёте вы что-нибудь или не признаёте, это, сэр, совершенно не важно. Впрочем, я рад, что существование самого плато всё же дошло до вашего сознания. — Челленджер поднял голову и, вдруг вскочив с места, схватил Саммерли за шиворот и задрал ему подбородок кверху. — Ну, сэр, — крикнул он хриплым от волнения голосом, — теперь вы убедились, что на плато есть животный мир?

Я уже говорил о густой бахроме зелени, окаймлявшей края каменной гряды. Так вот из этих зарослей вдруг показалось какое-то чёрное блестящее существо. Оно медленно подползло к обрыву, свесилось над ним, и тут мы разглядели, что это огромная змея с плоской, похожей на

лопату головой. С минуту она качалась над обрывом, играя на солнце своими гладкими, словно отполированными кольцами, потом медленно подалась назад и исчезла в кустах.

Это зрелище так увлекло Саммерли, что сначала он даже не пытался вырваться из лап Челленджера. Но потом опомнился и, оттолкнув от себя своего коллегу, снова принял достойный вид.

— Профессор Челленджер, — сказал он, — я был бы очень рад, если бы вы нашли какой-нибудь другой способ привлекать внимание к своим словам, вместо того чтобы задирать мне подбородок кверху. Такую вольность не оправдывает даже появление весьма обыкновенного питона.

— А всё-таки на плато есть жизнь! — торжествующе воскликнул его коллега. — И теперь, когда этот мой тезис получил столь наглядное подтверждение, что оспаривать его не станут даже самые предубеждённые и тупые умы, я предлагаю немедленно покинуть стоянку и двинуться в западном направлении на поиски того места, откуда можно будет совершить подъём.

Подножие хребта было каменистое, неровное, так что мы подвигались вперёд медленно и с большим трудом. Но неожиданная находка подбодрила нас: мы наткнулись на следы чьей-то

давней стоянки. Среди камней валялись несколько жестянок из-под чикагских мясных консервов, сломанный нож к ним, бутылка с этикеткой «Коньяк» и много другой, обычной в таких случаях мелочи. Скомканная рваная газета оказалась «Чикагским демократом», но от какого она была числа, обнаружить нам не удалось.

— Не моё, — сказал Челленджер. — Это, должно быть, Мепл-Уайт оставил.

Лорд Джон внимательно разглядывал ствол высокого древовидного папоротника, в тени которого была разбита стоянка.

— Посмотрите-ка, — сказал он. — По-моему, это нечто вроде указательного столба.

К дереву, острым концом на запад, была прибита щепка.

— Совершенно верно! — воскликнул Челленджер. — Ничего другого здесь и быть не может. Наш предшественник понимал, что предстоящий ему путь сопряжён с опасностями, и оставил эту веху на тот случай, если его будут разыскивать. Подождите, может быть, мы ещё встретим какие-нибудь другие следы.

Он оказался прав, но как неожиданно и страшно было то, что мы увидели! У самого подножия хребта тянулись высокие заросли бамбука, такие

же, как те, сквозь которые нам приходилось продираться в начале нашего путешествия. Стебли его достигали порой двадцати футов, а острые, крепкие верхушки торчали кверху, словно настоящие колья. Мы шли вдоль этих зарослей и вдруг заметили, что там блеснуло что-то белое. Я просунул голову между стеблями и увидел череп. В нескольких шагах от него, ближе к краю, лежал и весь скелет.

Индейцы быстро расчистили ножами это место, и разыгравшаяся здесь трагедия предстала перед нами во всех подробностях. От одежды погибшего остались одни лохмотья, но башмаки на голых костях сохранились в целости, и по ним можно было судить, что бывший их обладатель — европеец. Среди костей лежали золотые часы нью-йоркской фирмы «Гудзон» и стилографическое перо на цепочке. Тут же валялся серебряный портсигар с выгравированной на крышке надписью: «Дж. К. от А. Э. С.». Портсигар не успел потемнеть, следовательно, несчастный случай произошёл не так давно.

— Кто же это? — спросил лорд Джон. — Вот бедняга! Ни одной целой косточки не осталось!

— И бамбук торчит сквозь рёбра, — сказал Саммерли. — Правда, он растёт необычайно быстро,

но всё же трудно предположить, что стебли могли вытянуться до двадцати футов за то время, пока скелет лежит здесь.

— Что касается личности погибшего, — сказал Челленджер, — то на этот счёт у меня нет никаких сомнений. До того как присоединиться к вам в асьенде, я навёл точные справки о Мепл-Уайте. В Паре о нём ничего не знали. К счастью, меня навёл на след один рисунок из его альбома. Помните — завтрак в Росарио у какого-то священника. Так вот этого священника мне удалось разыскать, и хотя он оказался большим спорщиком и страшно разобиделся, когда я стал ему доказывать, что религиозные верования не устоят перед разлагающим действием современной науки, всё же наша беседа не прошла даром. Мепл-Уайт приезжал в Росарио четыре года назад, то есть за два года до смерти. Он был не один, с ним путешествовал его друг, американец по имени Джеймс Колвер, который на берег не сходил и со священником не виделся. Поэтому мы можем не сомневаться, что перед нами останки этого самого Джеймса Колвера.

— Ещё меньше сомнений вызывают у меня обстоятельства его гибели, — сказал лорд Джон. — Он упал со скалы или же был сброшен

оттуда и напоролся на бамбук. Иначе никак не объяснишь переломанные кости. Да и бамбук не мог бы так быстро прорасти сквозь его тело.

Мы молча смотрели на лежавшие перед нами останки, вдумываясь в значение того, что сказал лорд Джон Рокстон. Выступ скалы тяжким молотом нависал над бамбуковой чащей. Американец свалился оттуда. Но сам ли он свалился? Действительно ли это был несчастный случай? А может быть… И чем-то зловещим и страшным повеяло на нас при мысли об этой неведомой стране.



Не прерывая молчания, мы двинулись дальше вдоль каменной стены, такой же отвесной и гладкой, как те бескрайние ледяные поля Антарктики, которые, если верить описаниям, простираются от горизонта до горизонта, высоко вздымаясь над мачтами затерявшихся среди них судов. На протяжении первых пяти миль мы не увидели ни единой расщелины, даже ни единой трещины в этой гряде скал. Но вдруг перед нами блеснул луч надежды. В небольшом углублении, куда не могли попасть струи дождя, была нарисована мелом стрела, указывающая по-прежнему на запад.

— Опять Мепл-Уайт, — сказал профессор Челленджер. — Он, очевидно, предчувствовал, что по его стопам пойдут люди, достойные всяческой заботы.

— Значит, у него был при себе мел?

— Ну, как же! В его дорожном мешке был целый ящик с пастельными карандашами. Помню, я обратил внимание, что от белого карандаша остался один огрызок.

— Весьма убедительное доказательство, — сказал Саммерли. — Что ж, последуем его указаниям и пойдём дальше, на запад.

Мы прошли ещё пять миль и снова увидели белую стрелу на скале. В этом месте в каменной

стене появилась первая узкая расщелина. В расщелине снова была нарисована стрела, но на этот раз она указывала куда-то вверх.

Какой торжественностью дышало это место! Гигантские скалы, клочок голубого неба над ними и густая тьма, потому что свет почти не проникал сюда сквозь двойную бахрому зелени. Мы уже несколько часов ничего не ели, утомительный путь по камням изнурил нас, но разве можно было задерживаться здесь! Приказав индейцам разбить лагерь, мы четверо в сопровождении двух метисов двинулись дальше, в глубь тесного ущелья.

У входа оно было не больше сорока футов шириной, но потом быстро начало суживаться и наконец упёрлось в откос, такой крутой и скользкий, что о подъёме здесь не приходилось и думать. Наш предшественник явно имел в виду нечто другое. Мы вернулись назад — ущелье было всего лишь в четверть мили глубиной, — и вдруг острый глаз лорда Джона нашёл то, что нам требовалось. Высоко, над самой головой у нас, из общего мрака выступало ещё более тёмное пятно. Это был, несомненно, вход в какую-то пещеру.

На дне ущелья лежали груды камней, и мы без труда взобрались по ним вверх. Все наши сомне-

ния рассеялись. Вот он, вход в пещеру, а рядом с ним — опять нарисованная мелом стрела! Значит, отсюда, с этого самого места, Мепл-Уайт и его злополучный спутник начали подъём на плато.

Мы были так взволнованы, что не могли и помышлять о возвращении в лагерь. Нам хотелось немедленно обследовать пещеру. Лорд Джон вынул из заплечного мешка электрический фонарик, который должен был служить нам единственным источником света, и двинулся вперёд, наводя жёлтые блики по сторонам. Мы шли за ним, не отставая.

Судя по гладким стенам и грудам круглых камней, это углубление в скалах было вымыто водой. Проникнуть в него нам удалось лишь поодиночке, да и то низко пригибаясь. На протяжении первых пятидесяти ярдов пещера углублялась прямо в толщу скал, а потом начала подниматься под углом в сорок пять градусов. Вскоре подъём стал ещё круче, и нам пришлось карабкаться вверх на четвереньках по мелкой, осыпающейся гальке. Прошло ещё несколько минут, и вдруг лорд Рокстон вскрикнул:

— Дальше хода нет!

Столпившись позади него, мы увидели в жёлтом свете фонаря нагромождение базальтовых

обломков, доходивших до самого потолка пещеры.

— Обвал!

Мы вытащили несколько камней, но это ничему не помогло и лишь расшатало более крупные глыбы, которые, того и гляди, могли рухнуть вниз и придавить нас. Преодолеть такое препятствие нам было явно не под силу. Путь, которым шёл Мепл-Уайт, больше не существовал.

Мы были так подавлены этим, что, не обменявшись ни словом, повернули назад и побрели по тёмному ущелью. Но тут произошло одно событие, которое в ряду других оказалось весьма знаменательным.

Мы кучкой стояли на дне ущелья, футах в сорока ниже пещеры, как вдруг мимо нас пролетел огромный камень. Нам чудом удалось избежать смерти. С нашего места не было видно, откуда сорвалась эта глыба, но, по словам обоих метисов, задержавшихся у входа в пещеру, она пролетела и мимо них, следовательно, ей неоткуда было упасть, кроме как с самой вершины. Мы посмотрели туда, но в зелёных зарослях, окаймлявших края скал, не было заметно ни малейшего движения. И всё же никто из нас не сомневался, что камень был предназначен нам. Значит, на плато

есть люди — люди, от которых следует ждать всего самого худшего!

Мы поспешно вышли из ущелья, размышляя о том, как это неожиданное событие может повлиять на наши планы. Положение было и без того трудное, но если к препятствиям, которые чинит на нашем пути природа, прибавятся ещё и злоумышления человека, тогда нам придётся совсем плохо. И всё же, кто из нас решился бы вернуться в Лондон, не узнав, что скрывается за этой пышной каймой зелени, раскинувшейся в какой-нибудь сотне футов над нами? Обсудив всё это, мы решили продолжать обход плато и отыскивать другое место, откуда можно будет подняться на его вершину. Гряда скал, значительно снизившаяся, шла теперь уже не в западном, а в северном направлении, и если принять пройденную нами часть за сектор окружности, то вся окружность, видимо, была не особенно велика. В худшем случае мы могли через несколько дней вернуться к той точке, откуда начали обход.

Двадцать две мили, проделанные нами за этот день, не принесли ничего нового. Кстати сказать, анероидный барометр показывает, что, считая с того места, где у нас были оставлены челны, мы постепенно поднялись по меньшей мере на три тысячи футов над уровнем моря. Этим объясняются и заметные изменения темпера-

туры и растительности. Мы почти отделались от насекомых, от этого проклятья, которое в тропиках отравляет жизнь путешественнику. Некоторые виды пальм ещё попадаются, древовидного папоротника по-прежнему много, а вот высокие деревья, которыми так богат бассейн Амазонки, исчезли без следа. Зато как приятно было встретить среди этих негостеприимных скал наш вьюнок, страстоцвет и бегонию — цветы, напоминающие о родных краях! Вот такая же точно красная бегония цветёт в окне одной виллы в Стритеме… Впрочем, я, кажется, незаметно уклонился в сторону, в область личных воспоминаний!

В тот вечер — я всё ещё рассказываю о первом дне похода вокруг горного кряжа — с нами случилось то, после чего уже никто не сомневался, что в самом недалёком будущем нас ждут чудеса.

Дорогой мистер Мак-Ардл! Читая эти строки, вы, может быть, впервые почувствуете, что редакция послала меня сюда не зря и что этот материал, который можно будет напечатать с разрешения профессора, необычайно интересен. Да я сам осмелюсь опубликовать его лишь в том случае, если вернусь в Англию с вещественными доказательствами, подтверждающими правоту

моих слов, иначе меня расславят как нового Мюнхгаузена.

Вы, наверное, одного со мной мнения по этому вопросу и не захотите рисковать репутацией «Дейли газетт» до тех пор, пока мы не сможем достойным образом защититься против той волны критики и скептицизма, которую неизбежно вызовут мои статьи. Посему пусть отчёт об этом поразительном случае — какую бы он дал сенсационную шапку для нашей старушки «Дейли»! — лежит у вас в столе и ждёт своего часа.

А ведь всё произошло в одно мгновение, и след от этого события остался только у нас в мозгу.

Вот как было дело. Лорд Джон подстрелил агути — небольшое животное вроде свиньи. Половину туши мы отдали индейцам, другую жарили для себя на костре. С наступлением темноты здесь становится прохладно, и каждый из нас жался поближе к огню. Ночь была безлунная, но звёзды немного разрежали темноту, нависшую над равниной. И вдруг из этой темноты, из этого ночного мрака со свистом, напоминающим свист аэроплана, к костру ринулось сверху какое-то существо. Перепончатые крылья на миг прикрыли нас, словно пологом, и я успел разглядеть длинную, как у змеи, шею, свирепые, блеснувшие красным

огоньком глаза и огромный разверстый клюв, усаженный, к моему величайшему изумлению, мелкими, ослепительно-белыми зубами. Секунда — и это существо унеслось прочь… вместе с нашим ужином. Огромная чёрная тень футов двадцати в поперечнике взмыла к небу, чудовищные крылья на миг погасили звёзды и скрылись за скалами, возвышавшимися над нами. Поражённые, мы молча сидели у костра, словно те герои Вергилия, на которых напали гарпии [35]. Саммерли первый нарушил молчание.

— Профессор Челленджер, — торжественным, дрожащим от волнения голосом проговорил он, — я должен извиниться перед вами. Я был неправ, сэр, но надеюсь, что вы предадите прошлое забвению.

Это было хорошо сказано, и оба наших учёных впервые обменялись рукопожатием. Вот что дало нам непосредственное знакомство с птеродактилем. Не жаль было поступиться ужином ради примирения двух таких людей.

Но если плато и населяют доисторические животные, то их, по-видимому, не так уж много,

---

[35] Примечания: 35

Гарпии — в древнегреческой мифологии полуженщины-полуптицы. В мифах представлены злобными похитительницами детей и человеческих душ.

потому что в ближайшие три дня нам ничего такого не попалось. Всё это время мы шли вдоль северной и восточной стен плато по голой, угнетающе суровой местности. Сначала это была каменистая пустыня, потом унылые болота, изобилующие дикой птицей. Эти места совершенно неприступны, и если б не твёрдый выступ у самого подножья скал, то нам пришлось бы поворачивать обратно.

Сколько раз мы уходили по пояс в жидкий кисель полутропических болот! Но что было хуже всего — это яракаки, самые ядовитые и злые змеи Южной Америки, которыми эти болота так и кишели. Они полчищами выползали из зловонной топи и кидались нам вслед. Нас спасали только винтовки, которые мы всегда держали наготове. Я, вероятно, во веки вечные не отделаюсь от кошмарного воспоминания об одной воронкообразной впадине в трясине, поросшей серо-зелёным лишайником. Там было настоящее гнездо этих гадов, откосы впадины кишели ими, и они тотчас же устремлялись в нашу сторону, ибо яракака тем и знаменита, что стоит ей только завидеть человека, как она немедленно кидается на него. Всех змей нельзя было перестрелять, и мы бросились наутёк и бежали до тех пор, пока

не выбились из сил. Остановившись, я оглянулся назад и увидел, как наши страшные преследователи извивались среди камышей, не желая прекращать погоню, и этого зрелища мне никогда не забыть. На карте, которую мы чертим, это место так и будет названо: Змеиное болото.

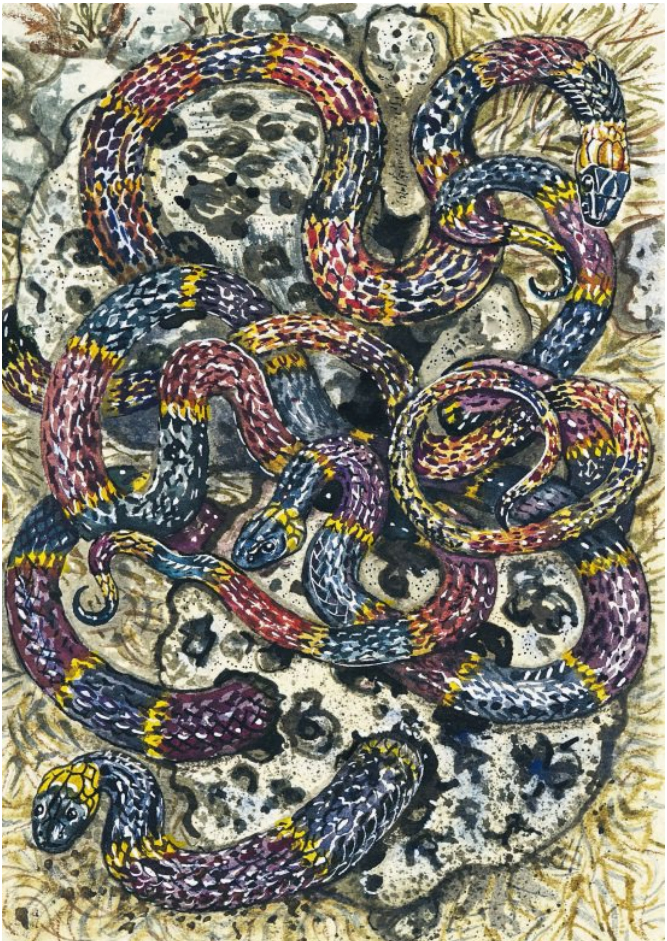

С восточной стороны плато скалы были уже не красного, а тёмно-шоколадного цвета, растительность, окаймлявшая их вершины, заметно поредела, но, несмотря на то что общий уровень горного кряжа снизился до трёхсот-четырёхсот футов, нам и здесь не удалось найти места для подъёма. Скалы, пожалуй, стали даже ещё отвеснее, чем там, где мы начали свой обход. О совершенной неприступности их можно судить по прилагаемому снимку, который сделан со стороны каменистой пустыни.

— Но ведь дождевая вода должна как-то сбегать вниз, — сказал я, когда мы обсуждали, что нам предпринять дальше. — Значит, на склонах не может не быть промоин.

— У нашего юного друга бывают иногда проблески здравого смысла, — ответил профессор Челленджер, похлопав меня по плечу.

— Дождевая вода должна куда-то деваться, — повторил я.

— Нет, какая у него хватка! Какой трезвый ум! Беда лишь в том, что мы воочию убедились в отсутствии таких промоин.

— Тогда куда же она девается? — настаивал я.

— Очевидно, задерживается где-то внутри, поскольку стоков нет.

— Значит, в центре плато есть озеро?

— Полагаю, что так.

— И, по всей вероятности, оно образовалось на месте старого кратера, — сказал Саммерли. — Формация этого кряжа явно вулканического происхождения. Во всяком случае, я склонен думать, что поверхность плато имеет уклон к центру, а там есть значительный резервуар, вода из которого стекает каким-нибудь подземным путём в Змеиное болото.

— Либо испаряется, что тоже способствует сохранению должного уровня, — заметил Челленджер, после чего оба учёных мужа, по своему обыкновению, затеяли научный спор, который для нас, непосвящённых, был поистине китайской грамотой.

На шестой день мы закончили обход горного кряжа и вернулись к своей прежней стоянке у пирамидального утёса. Вернулись удручённые, так как обход окончательно убедил нас, что даже самые ловкие и самые сильные не смогут подняться на это плато. Ущелье, к которому вели указательные стрелки Мепл-Уайта и которым он, по-видимому, сам воспользовался, было теперь непроходимо.

Что же нам оставалось делать? Провизии и

того, что мы добывали охотой, у нас было вполне достаточно, но ведь наступит день, когда запасы надо будет пополнить. Месяца через два начнутся дожди, и тогда в лагере не усидишь. Эти скалы твёрже мрамора, у нас не хватит ни времени, ни сил, чтобы высечь тропинку на такую высоту. Поэтому нет ничего удивительного, что весь тот вечер мы мрачно поглядывали друг на друга и наконец, не тратя лишних слов, забрались под одеяла. Перед тем как уснуть, я ещё полюбовался на следующую картину: Челленджер, словно огромная жаба, сидел на корточках у костра, подперев руками свою массивную голову, и, по-видимому, был так погружён в размышления, что даже не отозвался на моё «спокойной ночи».

Но утром пред нами предстал совсем другой Челленджер. Этот Челленджер, видимо, был в восторге от собственной персоны и всем своим существом излучал самодовольство. За завтраком он то и дело посматривал на нас с притворной скромностью, словно говоря: «Все ваши похвалы мною заслужены, я это знаю, но умоляю вас, не заставляйте меня краснеть от смущения!» Борода у него так и топорщилась, грудь была выпячена вперёд, рука заложена за борт куртки. Таким он, вероятно, видел себя на одном из пьедесталов

Трафальгар-сквера, ещё не занятом очередным лондонским пугалом.

— Эврика! — крикнул наконец Челленджер, сверкнув зубами сквозь бороду. — Джентльмены, вы можете поздравить меня, а я могу поздравить всех вас. Задача решена!

— Вы нашли, откуда можно подняться на плато?

— Осмеливаюсь так думать.

— Откуда же?

Вместо ответа Челленджер показал на пирамидальный утёс, возвышавшийся направо от нашей стоянки. Физиономии у нас вытянулись — по крайней мере, за свою ручаюсь. Со слов Челленджера мы знали, что на этот утёс можно подняться. Но ведь между ним и плато лежит страшная пропасть!

— Нам никак не перебраться через неё, — еле выговорил я.

— На вершину мы так или иначе поднимемся, — сказал он. — А там посмотрим, может быть, я сумею вам доказать, что моя изобретательность ещё не исчерпана до конца.

После завтрака мы развязали тюк, в котором наш руководитель держал все свои альпинистские приспособления. Оттуда были извлечены

железные кошки, скобы и необычайно крепкий и лёгкий канат длиной в полтораста футов. Лорд Джон был опытный альпинист, Саммерли тоже приходилось совершать трудные восхождения, следовательно, из всех нас новичком в этом деле являлся один я. Но сила и ретивость должны были возместить мне отсутствие опыта.

Задача оказалась не такой уж трудной, хотя бывали минуты, когда у меня волосы шевелились на голове. Первая половина подъёма прошла совсем просто, но дальше утёс становился всё круче, и последние пятьдесят футов мы подвигались, цепляясь руками и ногами за каждый выступ, за каждую трещину в камнях. Ни я, ни профессор Саммерли не одолели бы всего подъёма, если б не Челленджер. Он первый добрался до вершины (странно было видеть такую ловкость в этом грузном человеке) и привязал канат к стволу большого дерева, которое росло там. С его помощью мы скоро вскарабкались вверх по неровной каменной стене и очутились на небольшой, заросшей травой площадке футов в двадцать пять в поперечнике. Это и была вершина утёса.

Отдышавшись немного, я глянул назад и был поражён открывшимся передо мной видом. Казалось, вся бразильская равнина лежала пе-

ред нами, уходя вдаль, к голубоватой дымке, застилавшей горизонт. У самых наших ног поднимался пологий каменистый склон, поросший кое-где древовидным папоротником, а дальше, за седловиной холмов, отчётливо выступали жёлто-зелёные заросли бамбука, через которые мы не так давно пробирались. Потом кусты и деревья стали гуще и наконец слились в сплошную стену джунглей, тянувшуюся покуда хватало глаз и, наверное, ещё на добрых две тысячи миль в глубь страны.

Я всё ещё как зачарованный упивался этой волшебной панорамой, как вдруг тяжёлая рука профессора опустилась на моё плечо.

— Смотрите сюда, мой юный друг, — сказал он. — Vestigia nulla retrorsum! [36] Стремитесь вперёд, к нашей славной цели!

Я перевёл взгляд на плато. Оно лежало на одном уровне с нами, и зелёная кайма кустарника с редкими деревьями была так близко от утёса, что я невольно усомнился: неужели она действительно недосягаема? На глаз эта пропасть была не больше сорока футов шириной, но не всё ли равно — сорок футов или четыреста? Я ухватился

---

[36] Примечания: 36
Ни шагу назад! (*лат.*)

за ствол дерева и заглянул вниз, в бездну. Там, на самом её дне, чернели крохотные фигурки индейцев, смотревших на нас. Обе стены — и утёса, и горного кряжа — были совершенно отвесные.

— Любопытная вещь! — послышался сзади меня скрипучий голос профессора Саммерли.

Я оглянулся и увидел, что он с величайшим интересом разглядывает дерево, которое удерживало меня над бездной. В этой гладкой коре и маленьких ребристых листьях было что-то страшно знакомое.

— Да ведь это бук! — воскликнул я.

— Совершенно верно, — подтвердил Саммерли. — Наш земляк тоже попал на чужбину.

— Не только земляк, уважаемый сэр, но и верный союзник, если уж на то пошло, — сказал Челленджер. — Этот бук окажется нашим спасителем.

— Мост! — крикнул лорд Джон. — Боже милостивый, мост!

— Правильно, друзья мои, мост! Недаром я вчера целый час ломал себе голову, всё старался найти какой-нибудь выход. Если наш юный друг помнит, ему уже было сказано однажды, что Джордж Эдуард Челленджер чувствует себя лучше всего, когда его припирают к стене. А вчера

— вы, конечно, не станете этого отрицать — мы все были припёрты к стене. Но там, где интеллект и воля действуют заодно, выход всегда найдётся. Через эту пропасть надо перекинуть мост. Вот он, перед вами!

Действительно, блестящая мысль! Дерево было не меньше шестидесяти футов вышиной, и, если оно ляжет так, как надо, пропасть будет перекрыта. Готовясь к подъёму, Челленджер захватил с собой топор. Теперь он протянул его мне.

— У нашего юного друга завидная мускулатура. Он лучше всех справится с этой задачей. Тем не менее прошу вас, делайте только то, что вам будет сказано, и не старайтесь утруждать свои мозги.

Следуя его указаниям, я сделал несколько зарубок на дереве с таким расчётом, чтобы оно упало в нужном направлении. Задача оказалась нетрудной, так как ствол его сам по себе сильно кренился к плато. Затем я принялся за работу всерьёз, чередуясь с лордом Джоном. Примерно через час раздался громкий треск, дерево закачалось и рухнуло, утонув верхушкой в кустах на противоположной стороне пропасти. Ствол откатился к самому краю площадки, и на одно страшное мгновение нам показалось, что дерево свалится вниз. Но оно дрогнуло в нескольких

дюймах от края и остановилось. Мост в Неведомую страну был переброшен!

Все мы, не говоря ни слова, пожали руку профессору Челленджеру, а он снял свою соломенную шляпу и отвесил каждому из нас глубокий поклон.

— Мне принадлежит честь первым ступить на землю Неведомой страны, — сказал он. — Не сомневаюсь, что художники будущего запечатлеют этот исторический момент на своих полотнах.

Он уже подошёл к краю пропасти, когда лорд Джон вдруг ухватил его за куртку.

— Мой дорогой друг, — сказал он, — я ни в коем случае не допущу этого.

— То есть как, сэр! — Голова Челленджера откинулась назад, борода вздёрнулась кверху.

— Во всём, что касается науки, я признаю ваше первенство, потому что вы учёный. Но это по моей части, так что будьте добры слушаться меня.

— Как это «по вашей части», сэр?

— У каждого из нас есть своё ремесло, и моё ремесло солдатское. Насколько я понимаю, мы собираемся вторгнуться в неизведанную страну, быть может, битком набитую врагами. Немножко здравого смысла и выдержки. Я не привык действовать очертя голову.

Доводы лорда Джона были настолько убедительны, что спорить с ним не приходилось. Челленджер вскинул голову и пожал плечами.

— Хорошо, сэр, что же вы предлагаете?

— Кто знает, может быть, в этих кустах притаилось целое племя каннибалов, которым сейчас самое время позавтракать? — сказал лорд Джон, глядя через мост на скалы. — Вот попадём в кипящий котёл, тогда поздно будет раздумывать. Поэтому давайте надеяться, что ничего дурного нас не ожидает, но действовать будем на всякий случай с осмотрительностью. Мы с Мелоуном спустимся вниз, возьмём все четыре винтовки и вернёмся обратно с обоими метисами. Потом один из нас под прикрытием винтовок перейдёт на ту сторону, и если всё обойдётся благополучно, тогда за ним последуют и остальные.

Челленджер сел на пенёк срубленного дерева и застонал от нетерпения, но мы с Саммерли единодушно поддержали лорда Джона, считая, что, когда дело доходит до практики, право руководства должно принадлежать ему. Взбираться по утёсу теперь было гораздо легче, потому что в самом трудном месте нам помогал канат. Через час мы явились обратно с винтовками и дробовиком. Метисы, по распоряжению лорда Джона,

перенесли наверх мешок со съестными припасами на тот случай, если наша первая вылазка в Неведомую страну затянется. Патроны были у каждого при себе.

— Ну-с, Челленджер, если вы непременно хотите быть первым… — сказал лорд Джон, когда все приготовления были закончены.

— Премного вам обязан за столь милостивое разрешение! — злобно ответил профессор, не признающий никаких авторитетов, кроме своего собственного. — Если вы ничего не имеете против, я воспользуюсь вашей любезностью и выступлю на сей раз в роли пионера.

Он перебросил топорик за спину, сел на дерево верхом и, отталкиваясь обеими руками, быстро перебрался по стволу на ту сторону. А там стал на землю и вскинул вверх руки.

— Наконец-то! — крикнул он. — Наконец!

Я со страхом следил за ним, ожидая, какую же судьбу готовит ему эта зелёная завеса. Но кругом было тихо, только какая-то странная пёстрая птица вспорхнула у профессора из-под ног и скрылась среди деревьев.

Вторым через пропасть перебрался Саммерли. Просто поразительно, сколько силы в этом тщедушном теле! Он пожелал непременно захватить

с собой две винтовки, так что теперь оба профессора были вооружены. Потом наступил мой черёд. Я старался не смотреть в разверзшуюся подо мной страшную бездну: Саммерли протянул мне приклад винтовки, а секундой позже я уже ухватил его за руку. Что касается лорда Джона, то он просто перешёл по мосту — перешёл без всякой поддержки! Железные нервы у этого человека!

И вот мы четверо — в волшебной стране, в Затерянном мире, куда до сих пор проник один Мепл-Уайт! Настала минута величайшего торжества. Но кто мог подумать, что эта минута будет для нас началом величайших бедствий? Позвольте же мне рассказать в нескольких словах, как грянул над нами этот страшный удар.

Мы отошли от края пропасти и успели футов на пятьдесят пробраться сквозь густой кустарник, как вдруг позади раздался оглушительный грохот. Мы инстинктивно бросились назад. Нашего моста больше не существовало!

Заглянув вниз, я увидел на самом дне пропасти путаницу ветвей и щепок — всё, что осталось от бука. Неужели край площадки не выдержал такой тяжести и осыпался под ней? Это была первая мысль, которая пришла нам в голову. А потом

из-за выступа пирамидального утёса медленно показалась чья-то коричневая физиономия. Это был наш метис Гомес. Но куда девались его сдержанная улыбка и непроницаемость сфинкса? Лицо, смотревшее на нас, искажала ненависть, утолённая месть зажгла сумасшедшим восторгом его глаза.

— Лорд Рокстон! — крикнул он. — Лорд Джон Рокстон!

— Что нужно? — отозвался наш спутник. — Я здесь!

До нас донёсся взрыв хохота.

— Да, ты там, английская собака, и тебе оттуда не выбраться! Я ждал, долго ждал, когда настанет мой час. Вам трудно было взбираться наверх, а спускаться вниз будет ещё труднее. Эх, дурачьё! Попались в ловушку? Все до одного попались!

Поражённые, мы не находили слов и молча смотрели на метиса. Большой сломанный сук, лежавший на траве, объяснил нам, что послужило ему рычагом, когда он сбрасывал наш мост. Его лицо исчезло в кустах, но через секунду появилось снова, ещё более искажённое ненавистью.

— Мы чуть не убили вас камнем у пещеры, — крикнул он, — но так будет лучше! Медленная смерть страшнее. Побелеют ваши косточки, и

никто не узнает, где они покоятся, никто не придёт прикрыть их землёй. Когда будешь издыхать, вспомни Лопеса, которого ты убил пять лет тому назад у реки Путумайо! Я его брат, и, какая бы смерть ни настигла меня, я умру спокойно, потому что он отомщён!

Метис яростно погрозил нам кулаком и скрылся. Наступила тишина.

Если б Гомес утолил свою месть и тем и ограничился, всё сошло бы ему с рук. Его погубила безрассудная страсть к драматическим эффектам, свойственная всем людям латинской расы, а Рокстон, прославший «бичом божьим» в трёх странах Южной Америки, не позволял с собой шутить. Метис уже спускался по противоположному склону утёса, но ему так и не удалось ступить на землю. Лорд Джон побежал по краю плато, чтобы не терять его из виду. Грянул выстрел, мы услышали пронзительный вопль и через секунду — глухой стук упавшего тела. Рокстон вернулся к нам; лицо у него было словно окаменевшее.

— Я слепец, простофиля! — с горечью сказал он. — Моя глупость погубила вас всех. Вольно же мне было забыть, что эти люди не прощают кровных обид, что с ними всегда надо быть начеку.

— Зачем же вы пощадили другого метиса? Ведь

без его помощи Гомес не справился бы с деревом.

— Я бы мог покончить и с ним, да пожалел. Может, он тут ни при чём. Но, пожалуй, вы правы. Лучше было бы пристрелить и его: он, наверно, помогал Гомесу.

Теперь, когда истинная подоплёка этого предательства разъяснилась, мы начали вспоминать, что поведение метиса во многом было подозрительно. Всё стало понятно: и его упорное стремление проникнуть в планы экспедиции, и ссора у хижины, когда Самбо помешал ему подслушать наш разговор, и полные ненависти взгляды, которые нам частенько приходилось перехватывать. Мы продолжали толковать обо всём этом, в то же время стараясь освоиться с новым поворотом событий, как вдруг внимание наше привлекла любопытная сцена, разыгравшаяся внизу, у подножия каменной гряды. Человек, одетый в белое, — очевидно, оставшийся в живых метис — во все лопатки бежал по равнине, словно удирая от настигающей его смерти. За ним огромными прыжками нёсся чёрный, как смоль, великан — наш преданный негр Самбо. У нас на глазах он нагнал беглеца, вскочил ему на спину и обхватил его руками за шею. Они покатились по земле. Минуту спустя Самбо поднялся

на ноги, взглянул на распростёртое перед ним тело и, радостно помахав нам руками, побежал к утёсу. Неподвижная белая фигура так и осталась лежать посреди равнины.

Возмездие настигло обоих предателей, но содеянное ими было непоправимо. Мы не могли вернуться на утёс. Когда-то нашим обиталищем был весь мир, теперь он сузился до размеров этого плато. То и другое существовало раздельно. Вот равнина, которая ведёт к тому месту, где у нас спрятаны челны. А там, за лиловатой дымкой горизонта, — река, обратный путь к цивилизации. Исчезло лишь одно-единственное связующее звено. Никакой изобретательности не хватит на то, чтобы перекинуть мост через пропасть, зияющую между нашим настоящим и прошлым. Достаточно было одного мига, и как всё изменилось!



И тут я понял, из какого теста слеплены мои три товарища. Правда, вид у них был очень серьёзный и сосредоточенный, но ничто не могло нарушить невозмутимое спокойствие этих людей. Нам не оставалось ничего другого, как сидеть в кустах и терпеливо поджидать Самбо. И вскоре его добродушная чёрная физиономия выглянула из-за камней, и он стал на вершине утёса во весь свой могучий рост.

— Что я теперь сделать? — крикнул Самбо. — Вы мне говорить, и я всё буду сделать.

Задать такой вопрос ничего не стоило, а ответить на него было трудно. Мы знали лишь одно: Самбо — наша единственная надёжная связь с внешним миром. Только бы он не оставил нас!

— Нет, нет! — крикнул Самбо. — Я вас не оставит. Я всегда здесь. Индейцы хотел уходить. Самбо не может удержать индейцы. Они говорят, здесь живёт Курупури, пойдём домой. Вас нет, а Самбо один не может уговорить индейцы.

Действительно, за последнее время индейцы не старались скрыть, что им хочется бросить нас и вернуться восвояси. Самбо говорил правду: удержать их теперь не было никакой возможности.

— Самбо! Уговори индейцев подождать до завтра! Тогда я пошлю с ними письмо! — крикнул я.

— Хорошо, сэр! Индейцы будут ждать завтра. Самбо дал слово.

Дел для нашего верного негра нашлось много, и он справился со всем как нельзя лучше. Прежде всего мы велели ему отвязать канат, обмотанный вокруг пня, и перебросить один его конец к нам. Канат был не толще бельевой верёвки, но очень крепкий, и хотя в качестве моста он не годился, всё же в нашем положении такая вещь была необходима. Потом Самбо привязал к своему концу мешок со съестными припасами, уже поднятый на утёс, и мы перетащили его к себе. Этого нам должно было хватить по крайней мере на неделю, даже если не пополнять запасов охотой. Наконец Самбо принёс наверх ещё два мешка, в которых были патроны и много других вещей. Всё это мы перетащили на канате к себе. Был уже вечер, когда наш негр в последний раз спустился вниз, твёрдо заверив нас, что индейцы останутся до утра.

Вот почему почти всю эту ночь — нашу первую ночь на плато — я просидел с фонарём, записывая то, что произошло с нами.

Мы расположились на ночлег у самого края обрыва и тут же поужинали, запивая еду аполлинарисом, две бутылки которого нашлись в

одном из мешков с провизией. Отыскать воду — для нас вопрос жизни и смерти, но я думаю, что на сегодня приключений достаточно даже для лорда Джона, а другие и подавно не испытывают никакого желания отправиться на разведку в Неведомую страну. Костра мы решили не разжигать и вообще стараемся производить как можно меньше шума.

Завтра — вернее, сегодня, потому что я досидел до рассвета, — мы совершим первую вылазку в этот загадочный мир. Когда мне удастся продолжить свои записи — и удастся ли? — я не знаю. Пока что индейцы всё ещё здесь — мне видно их отсюда, и я уверен, что наш Самбо скоро явится за письмом. Очень надеюсь, что оно попадёт по адресу.

P. S. Чем больше я раздумываю над нашим положением, тем безотраднее оно мне кажется. Надежды на возвращение у меня нет. Если бы у края плато росло высокое дерево, мы могли бы перебросить через пропасть новый мост, но ближе пятидесяти футов деревьев нет, а подтащить к обрыву такую тяжесть нам не удастся даже вчетвером. Канат же слишком короток, на нём не спустишься. Нет, наше положение безнадёжно, безнадёжно!

Глава X
«Вот они, чудеса!»

С нами произошли и всё ещё происходят самые настоящие чудеса. Мои бумажные запасы состоят из пяти потрёпанных блокнотов да кучи разрозненных листков, а стилографический карандаш у меня всего-навсего один. Но пока рука моя сохранит способность двигаться, я не перестану вести подробную запись всех наших приключений и, памятуя, что мы одни из всего рода человеческого являемся свидетелями этих чудес, поспешу описать их, пока они ещё свежи у меня в памяти и пока нас не постигла злая участь, которой нам, по-видимому, не избежать.

Сможет ли Самбо доставить мои письма к берегам Амазонки, привезу ли я их с собой в Лондон, чудесным образом вырвавшись отсюда, попадут ли они в руки какого-нибудь смельчака, который, быть может, доберётся до плато на усовершенствованном моноплане, — ничего этого я не знаю, но как бы там ни было, меня не покидает твёрдая уверенность, что эти записи станут классической повестью об истинных приключениях и что им

суждено бессмертие.

На другой же день после того, как негодяй Гомес устроил нам ловушку на плато, мы во многом пополнили свой жизненный опыт. Впрочем, первое испытание, выпавшее в то утро на мою долю, не внушило мне особых симпатий к месту, куда нас занесла судьба. Я заснул только с рассветом и, проснувшись, увидел у себя на икре что-то странное. Во время сна правая штанина у меня немного вздёрнулась, и теперь между ней и носком на ноге сидела большая багрово-красная виноградина. Удивлённый этим, я только дотронулся до неё, и вдруг, к моему величайшему ужасу и отвращению, виноградина лопнула у меня между пальцами, брызнув во все стороны кровью. На мой крик прибежали оба профессора.

— Чрезвычайно любопытно! — сказал Саммерли, нагнувшись надо мной. — Громадный клещ и, насколько мне известно, не занесённый ни в один определитель.

— Мы пожинаем первые плоды наших трудов, — назидательным тоном прогудел Челленджер. — Придётся назвать его Ixodes Maloni. Но, мой юный друг, что значит такой пустяк, как укус клеща, по сравнению с тем, что ваше имя будет начертано в славных анналах зоологии!

К несчастью, вы раздавили этот великолепный экземпляр в момент его насыщения.

— Какая мерзость! — воскликнул я.

В знак протеста профессор Челленджер поднял свои мохнатые брови и успокоительно потрепал меня по плечу.

— Учитесь смотреть на вещи с научной точки зрения, развивайте в себе беспристрастность учёного, — сказал он. — Для человека с философическим складом мышления, вроде меня например, этот клещ с его ланцетовидным хоботком и растягивающимся желудком является таким же прекрасным творением природы, как, скажем, павлин или северное сияние. Мне больно слышать, что вы отзываетесь о нём столь неодобрительно. При известном старании мы сможем раздобыть второй такой же экземпляр, в этом я не сомневаюсь.

— Я тоже в этом не сомневаюсь, — мрачно проговорил Саммерли, — ибо этот второй экземпляр только что залез вам за шиворот.

Челленджер так и подскочил на месте и, взревев, как бык, начал рвать на себе куртку и рубашку. Мною и Саммерли овладело такое веселье, что мы даже не могли помочь ему. Наконец нам кое-как удалось обнажить могучий торс Чел-

ленджера (обхват груди пятьдесят четыре дюйма по мерке портного) и поймать клеща, который запутался в дебрях чёрных волос, покрывавших его грудь, и не успел причинить ему никакого вреда. Оказалось, что кругом все кусты кишат этой гадостью, и мы решили перенести стоянку на другое место.

Но сначала надо было ещё договориться с нашим верным негром, который вскоре же появился на вершине утёса с банками какао и пачками сухарей. Всё это было переправлено к нам, а из оставшейся внизу провизии мы велели ему отложить себе запас месяца на два, остальное же раздать индейцам в награду за службу и в виде залога за доставку наших писем на Амазонку. Спустя несколько часов мы увидели, как они гуськом, каждый с узлом на голове, потянулись по равнине той самой дорогой, которой мы пришли сюда. Самбо устроился в нашей маленькой палатке у подножия пирамидального утёса и остался единственным звеном, связующим нас с внешним миром.

Теперь нам предстояло выработать план действий на ближайшее время. Мы перенесли стоянку из кишащего клещами кустарника на небольшую поляну, окружённую со всех сторон

деревьями. Посредине поляны лежало несколько гладких валунов, тут же поблизости был прекрасный источник, и мы, довольные чистотой и комфортом, принялись разрабатывать планы вторжения в неизведанную страну. В густой листве перекликались птицы — громче всех раздавался протяжный свист какой-то совсем незнакомой нам певуньи. Никаких других признаков жизни мы здесь не заметили.

Первое, что нам надо было сделать — это составить подробный инвентарь нашего имущества, чтобы твёрдо знать, на сколько времени можно считать себя обеспеченными. Оказалось, что запасов у нас вполне достаточно. Мы учли всё: и принесённое с собой, и переправленное по канату негром. Но что было важнее всего — принимая во внимание те опасности, которых нам, вероятно, не миновать, — у нас имелись все четыре винтовки, тысяча триста патронов к ним, дробовик и около полутораста пуль среднего калибра. Провизии нам должно было хватить на несколько недель, табака — хоть отбавляй. Был и кое-какой научный инструментарий, включая сильный телескоп и хороший полевой бинокль. Всё это мы сложили на поляне, а в качестве первой меры предосторожности нарезали

ножами колючих веток и соорудили из них изгородь ярдов пятнадцати в диаметре. На первое время эта площадка должна была служить нам штаб-квартирой, убежищем в случае какого-нибудь неожиданного нападения и складом всего имущества. Этот лагерь получил название Форт Челленджера.

Мы покончили с устройством на новом месте только к полудню, но жара не очень нас мучила. Вообще температура и характер растительности на плато ближе к умеренному поясу, чем к тропикам. Среди деревьев, кольцом окружавших поляну, были бук, дуб и даже берёза. Огромный гинкго, возвышавшийся над всеми своими соседями, затенял наш форт могучими ветвями с веерообразной листвой. Под его сенью мы и продолжали беседу, предоставив слово лорду Джону, который принял на себя командование экспедицией в эти решительные для нас часы.

— Пока нас не услышат и не увидят какие-нибудь живые существа — зверь или человек, безразлично, — мы в безопасности, — сказал он. — Но стоит только им проведать о нашем появлении на плато, и спокойная жизнь для нас кончилась. Пока что мы, кажется, не вызываем никаких подозрений. Поэтому на первое время

надо затаиться и вести разведку очень осторожно. Не мешает исподволь присмотреться к соседям, прежде чем начинать обмен визитами.

— Но ведь нам надо продвигаться дальше, — неуверенно сказал я.

— Милый юноша, вы совершенно правы. Мы будем продвигаться в пределах, дозволенных здравым смыслом. Заходить слишком далеко я не советую, надо делать такие концы, чтобы в любую минуту можно было вернуться сюда, в наш форт. И, что самое важное, — ни одного выстрела, разве лишь в том случае, если от него будет зависеть ваша жизнь.

— Однако вы вчера выстрелили, — сказал Сам-мерли.

— Ну, знаете ли, выбирать мне не приходилось. Да и вряд ли звук отнесло далеко вглубь: вчера был сильный ветер со стороны плато. Кстати, как мы его назовём? Ведь это наше дело решать.

Было внесено несколько предложений, более или менее удачных, но последнее слово осталось за Челленджером.

— Тут долго думать нечего, — сказал он. — Плато будет названо в честь пионера, который его открыл: это Страна Мепл-Уайта.

Так мы и назвали плато, под этим именем оно

занесено на карту, составление которой поручено мне, под этим именем, надеюсь, войдёт и в будущие атласы.

Перед нами лежала неотложная задача: проникнуть мирным путём в Страну Мепл-Уайта. Мы успели убедиться собственными глазами, что в ней обитают какие-то странные существа, а зарисовки Мепл-Уайта сулили нам появление других, ещё более страшных чудовищ. Наконец, у нас были все основания думать, что на плато есть и люди, о свирепости которых говорил скелет, пропоротый бамбуком.

Не питая никаких надежд на спасение отсюда, мы знали, что опасности подстерегают нас на каждом шагу, и решили принять все те меры предосторожности, которые подсказывал лорду Джону его опыт. Но разве мы могли долго задерживаться на пороге этого таинственного мира, если нас томило желание как можно скорее проникнуть в самое его сердце!

Итак, мы завалили кустами вход в лагерь и, оставив все наши запасы под защитой колючей изгороди, медленно и с величайшей осторожностью двинулись в Неведомое вдоль русла небольшого ручейка, который брал начало в источнике на поляне и должен был служить нам

путеводной нитью при возвращении.

Не успев как следует отойти от лагеря, мы уже сразу наткнулись на первые признаки ожидающих нас чудес. В густом лесу было много деревьев, совершенно незнакомых мне, но наш ботаник Саммерли признал тут цикадеи и несколько видов хвойных, давно исчезнувших с лица земли. Пройдя лесом несколько сот ярдов, мы вышли к месту, где ручей разливался довольно широкой заводью. По краям её рос густой высокий тростник, который профессор Саммерли отнёс к разряду хвощей; тут же на ветру раскачивали верхушками и древовидные папоротники. Лорд Джон, шедший впереди, вдруг остановился и поднял руку.

— Смотрите! — сказал он. — Вот так след! Тут, наверное, ходил прародитель всех птиц!

На вязкой тине были чётко видны огромные трёхпалые следы. Они вели через болото к лесу. Мы остановились у этих чудовищных отпечатков. Если тут прошла действительно птица — а какое животное могло оставить такие следы? — то лапа у неё настолько больше, чем у страуса, что размеры этого гиганта даже трудно себе представить. Лорд Джон внимательно огляделся по сторонам и вложил два патрона в свою крупно-

калиберную винтовку.

— Ручаюсь честью охотника, — сказал он, — что следы совсем свежие. Это существо прошло здесь каких-нибудь десять минут назад. Видите — вода ещё не успела заполнить вон ту ямку, где лапа глубже погрузилась в тину. Господи боже! А вот и след детёныша.

И действительно, параллельно большим следам шли такие же, но маленькие.

— А что вы скажете об этом? — торжествующе воскликнул профессор Саммерли, показывая след, похожий на отпечаток пятипалой человеческой руки.

— Вельд! [37] — крикнул Челленджер, не помня себя от восторга. — Я видел такие отпечатки в вельдских слоях. Это существо передвигается на задних, трёхпалых, конечностях, выпрямившись во весь рост, а передними, пятипалыми, помогает себе при ходьбе. Нет, дорогой мой Рокстон, это отнюдь не птица!

— Зверь?

— Нет, пресмыкающееся — динозавр. Это он, и никто другой! Девяносто лет назад такие следы

---

[37] Примечания: 37

Вельд — нижний слой земли мелового периода, объединяющий слои пород, отложенных в пресноводных бассейнах, реках и озёрах того времени.

сбили с толку одного весьма почтенного учёного из Сассекса. Но кто мог мечтать… кто мог мечтать… что нам придётся увидеть…

Последние слова Челленджер договорил шёпотом, а мы так и замерли от изумления. Следы увели нас от болота к густым зарослям кустарника. За ним, среди деревьев, была большая прогалина, и по этой прогалине разгуливало пять необычайно странных существ — таких мне ещё никогда не приходилось видеть. Мы притаились за кустами и долго-долго разглядывали их.

Как я уже сказал, они гуляли впятером — двое взрослых и три детёныша. Размеры их поразили нас. Даже маленькие были ростом со слона, а о взрослых уж и говорить не приходится. Их чешуйчатая, как у ящериц, кожа поблёскивала на солнце аспидно-чёрными переливами. Все пятеро стояли на задних лапах, опираясь на широкие, толстые хвосты, а передними, пятипалыми, притягивали к себе зелёные ветки и обгладывали с них листья. Чтобы у вас было полное представление об этих чудовищах, скажу, что они напоминали гигантских, футов в двадцать высотой, кенгуру, покрытых чёрной крокодиловой кожей.

Я не знаю, сколько времени мы простояли там,

как зачарованные глядя на это необычайное зрелище. Сильный ветер дул в нашу сторону, кусты служили хорошим укрытием, следовательно, можно было не опасаться, что чудовища обнаружат нас. Время от времени детёныши принимались неуклюже резвиться, подпрыгивая и с глухим стуком шлёпаясь на землю. Их родители, по-видимому, обладали неслыханной силой, ибо один из них, не дотянувшись до листьев на верхушке довольно высокого дерева, обхватил его передними лапами и переломил ствол пополам, словно тоненькую ветку. Поступок этот свидетельствовал одновременно о двух вещах: о сильно развитой мускулатуре и недоразвитом мозге, так как дерево рухнуло чудовищу прямо на голову, и оно разразилось громкими воплями. Огромные размеры явно не соответствовали степени выносливости, дарованной ему от природы. Происшествие с деревом, очевидно, заставило его насторожиться, потому что оно медленно побрело в лес в сопровождении своей пары и трёх гигантских детёнышей. Некоторое время мы видели, как их аспидно-чёрные спины поблёскивали в чаще, а головы ныряли вверх и вниз высоко над кустарником. Потом они исчезли среди деревьев.

Я посмотрел на своих товарищей. Лорд Джон стоял, держа палец на спусковом крючке, а глаза его так и горели охотничьим азартом. Чего бы он только не дал за то, чтобы повесить одну такую голову над камином у себя в комнате, рядом с двумя скрещёнными вёслами! И всё-таки благоразумие взяло в нём верх, ибо он знал, что мы только в том случае сможем проникнуть в тайны этой неведомой страны, если её обитатели не будут и подозревать о нашем существовании.



Оба профессора словно онемели от радости. Забыв обо всём на свете, они бессознательно схватились за руки и так и замерли на месте, словно двое маленьких ребятишек, безмолвно глазеющих на какое-нибудь чудо из чудес. На губах Челленджера играла ангельская улыбка, отчего щёки его вздулись яблочками; желчная гримаса исчезла с лица Саммерли, уступив место выражению благоговейного восторга.

— Nunc dimittis! [38] — воскликнул он наконец. — Что все скажут об этом в Англии?

— Дорогой мой Саммерли, по секрету могу вам сообщить, что именно будет сказано в Англии, — ответил Челленджер. — Там скажут, что вы отъявленный лжец и шарлатан, не имеющий никакого отношения к науке. То же самое, что вы и вам подобные говорили обо мне.

— А если мы предъявим фотографические снимки?

— Подделка, Саммерли! Грубая подделка!

— А если мы предъявим вещественные доказательства?

— А! Вот тогда они от нас не отвертятся! Мелоун и его банда с Флит-стрит ещё будут петь нам

---

[38] Примечания: 38
Ныне отпущаеши! (*лат.*)

хвалу. Запомните! Двадцать восьмого августа мы видели в Стране Мепл-Уайта пять живых игуанодонов [39]. Сделайте соответствующую запись в своей книжечке, мой юный друг, и сообщите об этом в ваш жалкий газетный листок.

— И приготовьтесь к тому, что редактор вас вышвырнет, — добавил лорд Джон. — На тех широтах, где стоит Лондон, всё выглядит несколько по-иному, дорогой мой юноша. Мало ли есть людей, которые никогда не рассказывают о своих приключениях из боязни, что им не поверят! Кто их осудит за это? Пройдёт месяц-другой, и нам самим всё будет казаться сном. Как вы их назвали, этих чудовищ?

— Игуанодоны, — сказал Саммерли. — Отпечатки их ног найдены в хастингских [40] песчаниках, в Кенте, в Сассексе. Они водились во множестве в южной Англии, пока там не было недостатка в зелени, которой они питаются. А потом условия изменились, и звери мало-помалу вымерли.

---

[39] Примечания: 39

Игуанодон — травоядный динозавр, живший на берегах рек. Игуанодоны передвигались на задних лапах, сходных по строению с ногами птиц.

[40] Примечания: 40

Хастингс — место в Англии, знаменитое в истории великой битвой англичан с норманнами при покорении Англии Вильгельмом Завоевателем. Там залегают песчаники мелового периода с отпечатками следов динозавров.

Здесь, по-видимому, всё осталось, как было, потому что игуанодоны продолжают существовать до сих пор.

— Если мы когда-нибудь выберемся отсюда живыми, я без такой головы домой не вернусь, — сказал лорд Джон. — Подождите, африканские охотнички, вы ещё у меня позеленеете от зависти! Однако, друзья, не знаю, как вам, а мне всё время кажется, что мы, того и гляди, наткнёмся на какую-нибудь серьёзную неприятность.

То же самое ощущение грозной тайны было и у меня. В лесном сумраке таились ужасы, и сердце невольно сжималось от страха, когда мы вглядывались в эту густую зелёную чащу. Правда, исполинские игуанодоны были совершенно безобидные увальни, и они не могли причинить нам особого вреда, но почём знать, не сохранились ли в этом мире чудес другие исполины, которые таятся сейчас в своих логовищах среди скал и кустарника и только выжидают минуты, чтобы броситься на нас? Я имею весьма смутное представление о доисторической жизни, но, помнится, мне как-то попала в руки одна книга, где говорилось о зверях, для которых наши львы и тигры были такой же лёгкой добычей, как мышь для кошки. Что, если такие чудовища живут в

лесных дебрях Страны Мепл-Уайта!

В то утро — наше первое утро в неизведанной стране — мы убедились, что опасности подстерегают нас здесь на каждом шагу. Приключение это было просто отвратительное, и мне даже неприятно говорить о нём. Если лорд Джон прав и прогалину, где паслись игуанодоны, мы будем вспоминать, как сон, то болото с птеродактилями останется у нас в памяти страшным кошмаром. Сейчас расскажу, как всё это было.

Мы шли по лесу очень медленно, отчасти потому, что лорд Джон в качестве разведчика не позволял нам догонять себя, отчасти из-за обоих профессоров, которые то и дело приходили в экстаз от какого-нибудь неизвестного им вида цветка или насекомого. Мили через три-четыре деревья вдоль правого берега ручья поредели, и перед нами открылась ещё одна прогалина. За густой каймой кустарника громоздились валуны — они встречаются на плато повсюду. Мы медленно двинулись туда через кусты, доходившие нам до пояса, и вдруг услышали где-то совсем близко звуки — не то курлыканье, не то шипенье, — сливавшиеся в невнятный гул, от которого дрожал воздух. Лорд Джон подал нам знак остановиться и, пригибаясь на бегу, бросился к валунам. Он по-

смотрел поверх них, вздрогнул и, видимо, забыв о нашем существовании, долго стоял, поглощённый открывшимся перед ним зрелищем. Наконец он поманил нас к себе, показывая знаками, что необходимо соблюдать осторожность. Я понял по его виду, что за валунами скрывается какое-то чудо, а может быть, и серьёзная опасность.

Подкравшись к лорду Джону, мы заглянули вниз. Перед нами зияла глубокая котловина, вероятно один из тех небольших кратеров, каких много на плато. На дне этой котловины, ярдах в ста от того места, где мы лежали, за кромкой камыша поблёскивали подёрнутые зеленью стоячие лужи. Место было мрачное само по себе, но, глядя на его обитателей, мне невольно вспомнились сцены из седьмого круга Дантова «Ада» [41]. Здесь гнездились птеродактили — сотни и сотни птеродактилей! Котловина так и кишела ими — детёныши ползали у воды, а их отвратительные мамаши высиживали на отмели яйца в твёрдой желтоватой плёнке. Вся эта копошащаяся, бьющая крыльями масса омерзительных ящеров сотрясала воздух криками и распространяла вокруг себя такое страшное зловоние, что

[41] Примечания: 41

Данте Алигьери (1265–1321) — великий итальянский поэт, автор «Божественной комедии».

у нас тошнота подступала к горлу. А повыше, каждый на своём камне, восседали огромные серые самцы, похожие на иссохшие чучела, восседали совершенно неподвижно, как мёртвые, и только поводили налившимися кровью глазами да изредка щёлкали клювом вслед пролетавшим стрекозам. Их гигантские перепончатые крылья, согнутые в предплечьях, были прижаты к бокам, и от этого в облике их мне мерещилось что-то человеческое — они напоминали старух, кутающихся в мерзкие, цвета паутины, шали, из которых выглядывали только хищные птичьи головы. Считая и больших и маленьких, в котловине было не меньше тысячи этих гнусных тварей.

Оба наших профессора так обрадовались возможности изучать вблизи жизнь доисторического мира, что охотно просидели бы здесь весь день. Они показывали нам дохлую рыбу и птиц, валявшихся среди камней и, очевидно, служивших пищей птеродактилям, и поздравляли друг друга с тем, что внесут наконец ясность в вопрос, почему кости этих летающих ящеров в таком количестве встречаются в ряде мест, например, в кембриджских песчаниках. Теперь уже не подлежит сомнению, говорили они, что птеродактили,

подобно пингвинам, жили стаями.

В конце концов, желая доказать коллеге какой-то свой тезис, Челленджер высунул голову из-за камней и чуть не навлёк гибель на всех нас. Ближайший к нам самец вдруг пронзительно зашипел, взмахнул перепончатыми двадцатифутовыми крыльями и поднялся в воздух. Самки с детёнышами сбились в кучу поближе к воде, а часовые один за другим взмыли в небо. Удивительное зрелище представляли собой эти отвратительные твари, которые сотнями парили над нами, быстро, словно ласточки, разрезая воздух крыльями. Впрочем, мы вскоре поняли, что любование этим зрелищем к добру не приведёт. Сначала птеродактили кружили высоко в небе, видимо проверяя, насколько велика опасность. Потом, постепенно сжимая круг, стали опускаться всё ниже и ниже, и наконец сухой шелест их аспидно-чёрных крыльев достиг такой силы, что мне невольно вспомнился Хендонский аэродром в дни состязаний.

— Берегитесь! — крикнул лорд Джон, хватая винтовку за дуло. — Бегите прямо к лесу, держитесь все вместе!

Но круг над нами уже сомкнулся. Птеродактили почти задевали нас крыльями по лицу. Мы били

их прикладами, но удары приходились во что-то мягкое и не причиняли им никакого вреда. И вдруг из этого аспидно-чёрного блестящего круга высунулась длинная шея; свирепый клюв целился прямо в нас. За ним ещё и ещё один. Саммерли вскрикнул и закрыл руками окровавленное лицо. Я почувствовал сильный толчок в затылок и чуть не потерял сознания от боли. Челленджер упал, я нагнулся помочь ему и повалился на него, сражённый ещё одним ударом сзади. В ту же минуту лорд Джон выстрелил. Я поднял голову и увидел, что один из птеродактилей бьётся на земле с перебитым крылом, брызжет слюной из разверстого клюва и яростно вращает выпученными, налитыми кровью глазами — ни дать ни взять дьявол с картины какого-нибудь средневекового художника! Его собратья, испуганные звуком выстрела, взмыли кверху и стали кружить у нас над головой.

— Теперь спасайтесь! — крикнул лорд Джон.

Мы побежали напролом сквозь кустарник, но у самой опушки гарпии снова настигли нас. Саммерли был сбит с ног, мы подняли его и бросились под деревья. В лесу опасность миновала, потому что птеродактилям с их огромными крыльями негде было развернуться между ветвей.

Мы возвращались в лагерь в довольно жалком состоянии, а они ещё долго провожали нас, паря кругами в голубом небе на такой высоте, что снизу их можно было принять за самых обыкновенных голубей. Погоня прекратилась лишь тогда, когда нас скрыла лесная чаща, и больше птеродактили не показывались.

— Необычайно интересное и поучительное происшествие, — сказал Челленджер, обмывая в ручье распухшее колено. — Теперь, Саммерли, мы с вами прекрасно знаем, как ведут себя разъярённые птеродактили.

Саммерли в это время вытирал кровь, лившуюся из ссадины на лбу, а я перевязывал довольно глубокую рану на шее. Лорд Джон отделался легче нас — чудовище только оцарапало ему плечо и разорвало рубашку.

— Следует отметить, — продолжал Челленджер, — что наш юный друг получил колотую рану, а вырвать такой клок из рубашки лорда Джона можно было только зубами. Меня же били крыльями по голове. Таким образом мы познакомились с разнообразнейшими методами нападения птеродактилей.

— Ещё немного, и нам пришёл бы конец, — серьёзным тоном проговорил лорд Джон. — Более

гнусную смерть трудно себе представить — пасть жертвой этих мерзких тварей! Мне очень не хотелось стрелять, но выбора не было.

— Мы бы не сидели сейчас у ручейка, если б не ваш выстрел, — убеждённо проговорил я.

— Будем надеяться, что моя пальба делу не повредит, — сказал лорд Джон. — В здешних лесах, наверное, часто раздаются звуки не менее громкие: то отломится ветка, то рухнет целое дерево. Однако на сегодня сильных ощущений хватит. Пойдёмте-ка лучше к лагерю, поищем в нашей аптечке карболки. Кто этих гадин знает — может быть, их укусы ядовиты.

Но, с тех пор как стоит мир, вряд ли на долю человека выпадало столько приключений за один день. Нас поджидала новая неожиданность. Мы вышли по берегу ручья на поляну и, увидев колючую изгородь, окружавшую наш форт, решили, что на сей раз испытания наши кончились. Однако отдыхать нам не пришлось. Вход в Форт Челленджера был завален по-прежнему, изгородь была цела, а всё же мы сразу поняли, что в наше отсутствие здесь кто-то побывал. Непрошеный гость не оставил на земле никаких следов, и только нависшая над лагерем огромная ветка дерева гинкго выдавала его с головой. Что же

касается его силы и дерзости, то об этом ясно говорило состояние нашего склада. Все вещи были раскиданы по поляне, одна жестянка с мясом раздавлена — очевидно, таким способом он пытался извлечь её содержимое. От ящика с патронами остались одни щепки, а подле него валялась смятая в лепёшку гильза. Смутный страх снова сжал нам сердце, и мы стали испуганно вглядываться в густые тени под деревьями, ожидая, что оттуда вот-вот появится нечто чудовищное.

Какое же облегчение мы испытали, когда услышали в эту минуту голос Самбо и, подойдя к краю плато, увидели на вершине утёса его ухмыляющуюся физиономию!

— Всё хорошо, мистер Челленджер! Всё хорошо! — крикнул он. — Самбо здесь. Не бойся! Когда позовёшь Самбо, он всегда будет здесь.

Глядя на честного негра и на необъятную равнину, простиравшуюся чуть ли не до притоков Амазонки, мы вспомнили, что это всё же двадцатый век, что мы живём на Земле, а не на какой-нибудь полной первобытного хаоса планете, куда нас перенесло волшебной силой. Но как трудно было представить себе, что от фиолетовой линии горизонта рукой подать до великой реки, по которой ходят большие пароходы, что

люди там толкуют о своих маленьких житейских делишках, в то время как мы, заброшенные в первобытный мир, к первобытным существам, можем только смотреть в ту сторону и тосковать о мире, полном для нас стольких радостей!

У меня осталось ещё одно воспоминание, связанное с этим необыкновенным днём, и на нём я закончу своё письмо. Полученные ранения явно подействовали на нервы обоих профессоров, и они затеяли горячий спор о том, к какому роду доисторических ящеров принадлежат наши враги — к птеродактилям или к диморфодонам. Дело дошло до обмена колкостями. Чтобы не слышать их перепалки, я отошёл в сторону и, сев на ствол упавшего дерева, машинально закурил трубку. Через несколько минут передо мной выросла фигура лорда Джона.

— Слушайте, Мелоун, — сказал он, — вы хорошо запомнили то место, где гнездятся эти твари?

— Конечно, запомнил.

— Нечто вроде вулканического кратера, правда?

— Совершенно верно, — сказал я.

— А какая там почва, вы обратили внимание?

— Одни валуны, камни.

— Нет, возле самой воды, где растёт тростник?

— Что-то синеватое, вроде глины.

— Вот именно… Вулканический кратер и синяя глина.

— А почему это вас интересует? — спросил я.

— Да нет, это я так, — ответил лорд Джон и неторопливо зашагал туда, где всё ещё раздавались голоса наших учёных спорщиков — напряжённый, резкий тенор Саммерли и зычный бас Челленджера.

Я, вероятно, позабыл бы слова лорда Джона, но в ту ночь мне пришлось услышать их ещё раз. «Синяя глина… синяя глина в вулканическом кратере». Это было последнее, с чем я, измучившись за день, погрузился в крепкий сон.

Глава XI
Я становлюсь героем дня

Опасения лорда Джона Рокстона оправдались: укусы напавших на нас чудовищ были ядовитыми. На следующее утро после нашего первого приключения на плато у меня и у Саммерли начались сильные боли и озноб, а у Челленджера так распухло колено, что он едва мог ступить на больную ногу. Поэтому мы провели весь день в лагере, стараясь по мере сил помогать лорду Джону, который занимался укреплением колючей изгороди — нашей единственной защиты от врагов. Помню, как сейчас, меня с самого утра преследовало тогда странное ощущение: мне всё казалось, что за нами внимательно следят, но кто и откуда, этого я не мог сказать.

Я не утерпел и поделился своими опасениями с Челленджером, который не замедлил приписать их умственному расстройству, будто бы вызванному моим лихорадочным состоянием. Как бы там ни было, но я то и дело продолжал озираться по сторонам, готовясь увидеть что-то и ничего не видя, кроме тёмной груды веток, из которых была

сложена наша колючая изгородь, да сумрачных сводов зелени, венчавших стволы огромных деревьев. И всё же уверенность, что какой-то недоброжелательный наблюдатель прячется в двух шагах от нас, не только не покидала меня, но становилась всё сильнее и сильнее. Я вспомнил суеверный страх индейцев перед грозным Курупури, таящимся в лесной глуши, и уже был готов поверить, что этот злобный дух лишает покоя тех смельчаков, которые вторгаются в тайная тайных его священной обители.

В эту ночь — нашу третью ночь в Стране Мепл-Уайта — одно событие произвело на нас очень тяжёлое впечатление и заставило лишний раз поблагодарить лорда Джона, не пожалевшего трудов, чтобы укрепить Форт Челленджера. Мы спали возле потухающего костра, как вдруг нас разбудил, вернее, буквально поднял на ноги неистовый рёв и визг. Я не знаю, с чем можно сравнить эти крики, раздававшиеся где-то совсем рядом с нашим лагерем, — мне не приходилось слышать ничего более страшного. Они раздирали воздух, словно паровозный свисток, не обладая ни чистотой, ни чёткостью этого звука. Мы зажали уши, стараясь не слышать густых, вибрирующих раскатов, полных беспредельного ужаса

и муки. Нервы не выдерживали такого напряжения. Я весь покрылся холодным потом, сердце замерло у меня в груди. Казалось, все горести жизни, все её неисчислимые страдания — всё, в чём она может обвинить небеса, слилось воедино в этом страшном, мучительном крике. И, словно аккомпанируя звенящим воплям, словно оттеняя их, там же рокотал чей-то прерывистый, низкий смех, чьё-то ликующее гортанное рычанье. Этот кошмарный дуэт длился минуты три-четыре; он переполошил всех птиц, спавших на деревьях, и так же внезапно стих. Мы долго молчали, потрясённые слышанным. Потом лорд Джон подбросил хвороста в костёр. Красноватые отблески огня осветили напряжённые лица моих товарищей и заиграли в листве у нас над головой.

— Что это было? — шёпотом спросил я.

— Утром узнаем, — сказал лорд Джон. — Это где-то совсем близко, не дальше той прогалины.

— Мы удостоились чести подслушать издали доисторическую трагедию, разыгравшуюся в тростниках, у лагуны юрского периода, когда крупный ящер приканчивал в тине своего более слабого собрата! — провозгласил Челленджер с необычной даже для него торжественностью. — Да, человек много выиграл, появившись на Земле

несколько позднее. На заре мироздания ему пришлось бы встретиться с такими чудовищами, которые не устрашились бы ни его мужества, ни его изобретательности. Разве помогли бы ему стрелы, праща и копьё при столкновении с теми силами, которые разгулялись сегодня ночью? Даже современная винтовка не даст вам перевеса при встрече с таким сильным чудовищем.

— Тем не менее я ставлю на моего милого дружка, — сказал лорд Джон, поглаживая дуло своего «экспресса». — Но не спорю, у этого страшилища были бы немалые шансы на победу.

Саммерли поднял руку.

— Тсс! — прошептал он. — Мне что-то послышалось.

Мёртвую тишину нарушил глухой, мерный топот. Какое-то животное пробиралось в чаще, осторожно ступая тяжёлыми лапами. Оно медленно обошло наш форт и остановилось у входа. Мы услышали его свистящее дыхание. Только лёгкая изгородь отделяла нас от этого ночного чудища. Мы схватились за винтовки, а лорд Джон, вытащив куст из колючей изгороди, проделал в ней нечто вроде амбразуры.

— Бог мой! — шепнул он. — Я, кажется, вижу его!

Я заглянул в амбразуру поверх плеча лорда Джона. Да, верно! В густой тени под деревом виднелась тень, ещё более густая. Дикая мощь и свирепость чувствовались в этом припавшем к земле первобытном звере. Ростом он был не выше лошади, но его грузные контуры говорили о необычайной силе. Только у сверхмощного организма могло быть такое дыхание — наполненное, ровное, как у парового котла. Чудовище шевельнулось, и я увидел его страшные, блеснувшие зелёным огнём глаза. И тут же послышался шорох — оно медленно двинулось вперёд.

— Сейчас прыгнет! — сказал я и взвёл курок.

— Не стреляйте! — шепнул лорд Джон. — Разве можно стрелять в такую тихую ночь? Звук отнесёт на несколько миль. Приберегите это напоследок.

— Если оно перемахнёт через изгородь, мы пропали, — сказал Саммерли с нервным смешком.

— Перемахнуть мы ему не дадим! — крикнул лорд Джон. — Но стреляйте только в самом крайнем случае. Может быть, я и так с ним справлюсь. Надо попробовать.

Трудно представить себе более смелый поступок, чем тот, который совершил лорд Джон. Он нагнулся над костром, выхватил из огня горящую

ветку и в одно мгновенье проскользнул сквозь узкое отверстие, проделанное в изгороди. Чудовище с грозным рычаньем двинулось вперёд. Не колеблясь ни минуты, лорд Джон быстро и легко подбежал к нему и ткнул горящей веткой в самую его морду. Передо мной всего лишь на секунду мелькнула отвратительная маска гигантской жабы — бородавчатая, словно изъеденная проказой кожа и огромный рот, весь в крови. И тут же следом в кустах послышался треск, и наш страшный гость исчез в лесной чаще.

— Я так и думал, что он испугается огня, — со смехом сказал лорд Джон, вернувшись за ограду и швырнув ветку в костёр.

— Вы рисковали жизнью! — хором воскликнули мы.

— А что мне оставалось делать? Если б это чудовище очутилось среди нас, мы бы уложили друг друга в перестрелке. Стрелять через ограду тоже не имело смысла: тогда оно наверняка перемахнуло бы сюда, а такая пальба выдала бы нас с головой, и больше ничего. В общем, по-моему, мы легко отделались. Но что это за зверь?

Наши учёные мужи нерешительно переглянулись.

— Я не берусь сколько-нибудь точно определить

это существо, — сказал Саммерли, раскуривая трубку у костра.

— Такая осторожность свойственна людям с истинно научным складом мышления. — Челленджер снизошёл даже до комплиментов! — Я тоже ограничусь лишь общим утверждением, что сегодня ночью мы столкнулись с одним из видов плотоядного динозавра. О возможности их существования на плато вы уже от меня слышали.

— Ведь о многих доисторических видах до нас не дошло никаких сведений, — сказал Саммерли. — С нашей стороны было бы опрометчиво думать, что мы сможем назвать каждое живое существо, которое нам встретится здесь.

— Вы совершенно правы. Наши возможности ограничиваются самой приблизительной классификацией. Подождём до завтра, там будет виднее, а пока что давайте-ка лучше вернёмся к прерванному сну.

— Но при условии, что один из нас останется дежурить, — решительно сказал лорд Джон. — В такой стране шутки плохи, друзья. Впредь предлагаю установить ночные дежурства, по два часа в смену.

— Тогда первым часовым буду я, мне как раз хочется докурить трубку, — сказал профессор

Саммерли.

И с этих пор мы никогда не ложились спать без охраны.

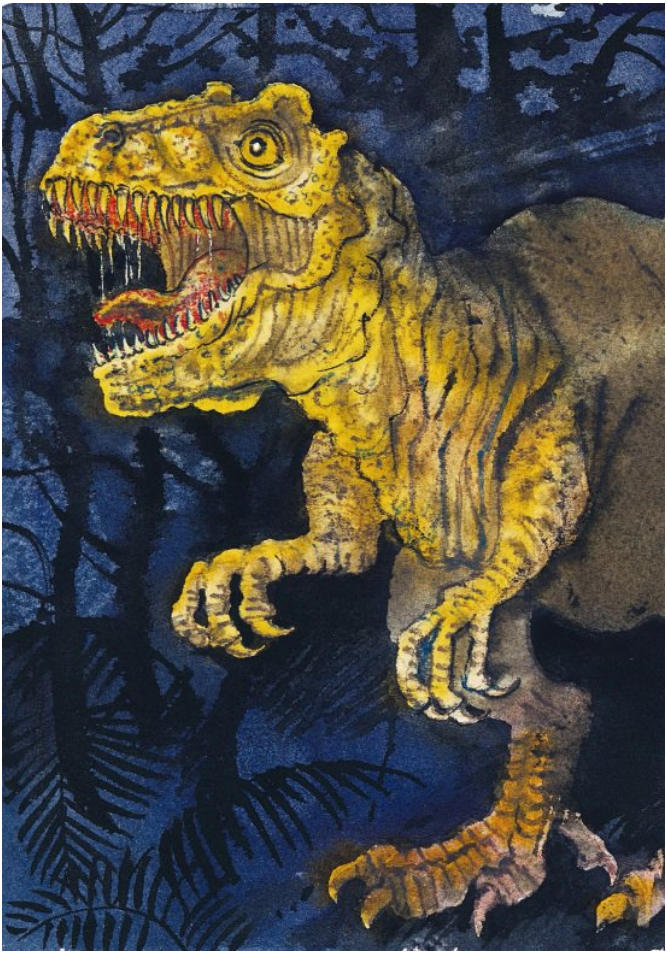

Утром причина неистовых криков, разбудивших нас, разъяснилась. Прогалина, где мы видели игуанодонов, стала ареной настоящего побоища. Глядя на эти лужи крови и огромные куски мяса, разбросанные по зелёной траве, можно было предположить, что здесь полегло немало зверей, но при ближайшем рассмотрении все эти останки оказались частью туши одного игуанодона, буквально растерзанного на клочки другим зверем, если не более крупным, то более свирепым, наверное.

Оба профессора погрузились в научный спор, тщательно осматривая каждый кусок, носивший на себе отметины безжалостных клыков и огромных когтей.

— Делать сейчас какие-либо выводы преждевременно, — сказал профессор Челленджер, глядя на лежавший у него на коленях кусок беловатого мяса. — Судя по некоторым данным, нападающим был тигр с саблевидными клыками [42]. Скелеты таких тигров находят среди конгломератов в пещерах, но зверь, которого мы видели

---

[42] Примечания: 42

Саблезубый тигр (махайрод) — вымершая гигантская кошка, отличавшаяся необыкновенно развитыми клыками верхней челюсти, удлинёнными наподобие кинжалов, приспособленными для охоты на толстокожих животных. Саблезубые тигры вымерли в четвертичном периоде, во время возникновения человека.

собственными глазами, гораздо крупнее и похож скорее на пресмыкающееся. Я лично склонен думать, что это был аллозавр.

— Или мегалозавр, — сказал Саммерли.

— Может быть. Словом, любой из крупных плотоядных динозавров [43]. Среди них попадаются самые страшные чудовища, которые когда-либо оскверняли наш земной шар или служили украшением музеев. — Челленджер захохотал над собственной остротой. Обладая весьма примитивным чувством юмора, он радовался каждой своей шутке, даже самой грубой.

— Чем меньше мы будем шуметь, тем лучше! — резко осадил его лорд Джон. — Почём знать, кто здесь бродит поблизости? Если этот молодчик вздумает вернуться сюда завтракать и наткнётся на нас, тогда будет не до смеха. Кстати, что это за пятно?

На чешуйчатой тускло-чёрной коже игуанодона чуть повыше плеча ясно выступала тёмная нашлёпка, похожая по цвету на асфальтовую. Никто из нас не мог определить это пятно, хотя Саммерли вспомнил, что два дня назад он видел точно такое же на одном из молодых игуано-

[43] Примечания: 43

Хищные динозавры — один из отрядов динозавров, объединяющий крупных хищников, ходивших на задних ногах.

донов. Челленджер сидел надутый и хранил многозначительное молчание, выражая всем своим видом: вот знаю, да не скажу! Лорду Джону не оставалось ничего другого, как обратиться с тем же вопросом непосредственно к нему.

— Если ваша милость разрешит мне открыть рот, я буду счастлив высказать своё мнение, — с нарочитым сарказмом начал Челленджер. — Мне впервые в жизни приходится выслушивать такие нотации. Я не подозревал, что без вашего разрешения нельзя даже посмеяться невиннейшей шутке.

И только после того, как лорд Джон принёс свои извинения нашему обидчивому другу, тот соблаговолил сменить гнев на милость. Когда же волнение его окончательно улеглось, он влез на ствол упавшего дерева и обратился к нам с длинной и, как всегда, необычайно торжественной речью, словно перед ним была не наша маленькая группа из трёх человек, а тысячная аудитория, ожидающая от профессора драгоценных сведений.

— Что касается вышеупомянутого пятна, — начал Челленджер, — то я склонен присоединиться к мнению моего друга и коллеги профессора Саммерли, который утверждает, что это асфальт.

Страна Мепл-Уайта явно вулканического происхождения, асфальт же, как известно, принадлежит к глубинным образованиям и, несомненно, имеется здесь в жидком состоянии, следовательно, он мог оказаться на коже игуанодонов. Впрочем, сейчас перед нами стоит другой вопрос, гораздо более важный: каким образом здесь могут существовать плотоядные хищники, один из которых посетил эту прогалину и оставил на ней такие страшные следы? Мы знаем, что по своим размерам плато не больше среднего графства у нас в Англии. На этом замкнутом со всех сторон пространстве в течение многих веков живут некоторые виды, давно исчезнувшие с лица земли. Казалось бы — для меня это не подлежит сомнению, — что плотоядные животные, беспрепятственно размножаясь, должны были бы давно уничтожить предоставленные им природой запасы пищи и в силу этого либо умереть с голоду, либо перейти с мяса на какой-нибудь другой корм. Как видим, ни того ни другого не случилось. Следовательно, остаётся предположить, что ограничение числа этих свирепых хищников, без чего немыслимо равновесие в природе, достигается здесь какими-то иными способами. Каковы эти способы и как они применяются — вот одна

из многих интереснейших проблем, которые ждут своего разрешения. Я позволю себе выразить надежду, что нам ещё представится случай наблюдать плотоядных динозавров с более короткой дистанции.

— А я позволю себе выразить надежду, что такого случая нам не представится, — сказал я.

В ответ на это профессор поднял брови, словно школьный учитель, презревший неуместное замечание озорного ученика.

— Может быть, профессору Саммерли угодно высказать свои соображения по этому вопросу? — предложил он.

И оба учёных воспарили к горним высям науки, в разреженной атмосфере которых только и можно было обсуждать такие проблемы, как связь между борьбой за существование и понижением рождаемости при неуклонном уменьшении кормов.

В то утро мы отправились к востоку от ручья, чтобы не выходить опять к болоту с птеродактилями, и нанесли небольшую часть плато на карту. В этой стороне подлесок в чаще был такой густой, что нам приходилось буквально продираться сквозь него.

До сих пор я рассказывал только об ужасах

Страны Мепл-Уайта, но это несправедливо по отношению к ней, ибо всё то утро мы бродили среди чудесных цветов, главным образом двух оттенков — белого и жёлтого. По словам Челленджера и Саммерли, первобытная гамма этими двумя красками и ограничивается. Во многих местах земля была сплошь покрыта цветами, и наши ноги по щиколотку уходили в этот великолепный мягкий ковёр, распространявший вокруг такое сильное и сладостное благоухание, что от него кружилась голова. Повсюду жужжали пчёлы, совсем такие же, как у нас в Англии. Ветви деревьев низко сгибались под тяжестью плодов, отчасти известных нам, отчасти совсем незнакомых. Мы выбирали надклёванные птицами и, не боясь отравиться, вносили приятное разнообразие в своё меню. В этой части джунглей всюду бежали тропы, проложенные дикими зверями, а болотистые низины были испещрены множеством следов; среди них попадались и следы игуанодонов. В одной из лесных прогалин паслось небольшое стадо этих исполинов, и лорд Джон рассмотрел в бинокль, что у них тоже есть асфальтовые пятна на теле, хотя не в тех местах, что у растерзанного игуанодона. Как объяснить это странное явление, никто из нас не знал.

По пути нам то и дело попадались мелкие животные — дикобразы, чешуйчатый муравьед, пегий кабан с длинными, закрученными кверху клыками. Как-то раз в просвете между деревьями мы увидели вдали зелёный склон холма, по которому быстро взбегал какой-то крупный зверь серовато-коричневой масти. Он промелькнул так стремительно, что мы не успели разглядеть его. Но если это был олень, как утверждал лорд Джон, то размерами он не уступал тем гигантским лосям, скелеты которых до сих пор ещё находят в болотах моей родной Ирландии.

После загадочного посещения мы стали с опаской возвращаться к себе в лагерь. Однако больше ничего такого не случалось. В тот вечер у нас завязался горячий спор о планах на будущее. Изложу его подробно, ибо он повлиял на наш дальнейший образ действий и помог нам в несколько дней ознакомиться со Страной Мепл-Уайта гораздо лучше, чем это можно было сделать за долгие недели.

Прения открыл Саммерли. Он ещё с утра был чем-то недоволен, и когда лорд Джон заговорил о планах на завтрашний день, профессор не выдержал и вскипел.

— И сегодня, и завтра, и послезавтра нам надо

искать выход из этой мышеловки, — сказал он. — Вы всё ломаете себе голову, как бы пробраться в глубь страны, а по-моему, нам надо думать только о том, как бы выбраться отсюда.

— Я просто поражаюсь, сэр, что человек науки может пасть столь низко! — загудел Челленджер, поглаживая свою пышную бороду. — Вы попали в страну, полную таких соблазнов для любознательного натуралиста, равных которым нет и не было с тех пор, как стоит мир! И вы предлагаете покинуть этот заповедник, предлагаете нам ограничиться лишь самым поверхностным знакомством с ним и с его обитателями! Я не ожидал от вас этого, профессор Саммерли!

— Не забывайте, пожалуйста, — сердито заговорил тот, — что в Лондоне меня ждёт большая группа студентов, которые оставлены на попечение моего весьма бестолкового заместителя. У меня несколько иное положение, чем у вас, профессор Челленджер, ибо, насколько мне известно, вам никто и никогда не поручал такой ответственной работы, как обучение молодёжи.

— Совершенно верно, — согласился Челленджер. — Зачем загружать пустяками ум, способный на творческие искания высшего порядка? По-моему, это кощунство! Вот почему я всегда

самым решительным образом отказываюсь от подобных предложений.

— От каких же это? — с язвительной усмешкой осведомился Саммерли.

Но тут лорд Джон поспешил перевести разговор на другую тему.

— Должен вам сказать, — начал он, — что я считаю просто позором возвращаться в Лондон, не ознакомившись как следует с этой страной.

— А у меня не хватит духа перешагнуть порог редакции и показаться на глаза нашему старику Мак-Ардлу, — вставил я. (Вы не будете сердиться, сэр?) — Он мне не простит, если я пренебрегу таким материалом. Но, по-моему, эти споры излишни: ведь мы при всём желании не можем спуститься вниз.

— Примитивный здравый смысл в какой-то степени возмещает нашему юному другу недостаток умственного развития, — сказал Челленджер. — Нам, разумеется, нет никакого дела до его презренных профессиональных интересов, но что правда, то правда: мы не можем спуститься вниз, следовательно, нечего зря тратить силы на бессмысленные споры.

— А по-моему, всё, что вы задумали, будет тоже бессмысленной тратой сил, — пробурчал Саммер-

ли, не вынимая трубки изо рта. — Разрешите вам напомнить, что мы приехали сюда с совершенно определённой целью, поставленной перед нами научным собранием Лондонского зоологического института. Цель эта — проверить утверждения профессора Челленджера. Должен сказать, что мы уже вполне можем подтвердить их правильность. Следовательно, миссия наша выполнена. Что же касается детального изучения плато и его обитателей, то эта огромная задача будет под силу только большой, специально снаряжённой экспедиции. Если мы возьмёмся за это сами, тогда кто же доставит в Англию добытые нами сведения, которые являются ценным вкладом в науку? Профессор Челленджер изобрёл способ подняться на это неприступное с виду плато. Давайте же попросим его ещё раз пустить в ход присущую ему изобретательность и вернуть нас в тот мир, откуда мы пришли.

Доводы Саммерли показались мне в высшей степени разумными. Челленджер и тот призадумался, сообразив, что ему не удастся посрамить своих врагов, если подтверждение его правоты не дойдёт до тех, кто сомневался в ней.

— Проблема спуска с плато на первый взгляд кажется неразрешимой, — сказал он, — но я не

сомневаюсь, что человеческий интеллект найдёт выход и из этого положения. Уважаемый коллега, по-видимому, прав: нам не следует затягивать своё пребывание в Стране Мепл-Уайта, пора подумать о том, как вернуться домой. Однако я наотрез отказываюсь покинуть плато до тех пор, пока мы не обследуем его и не составим хоть какой-нибудь карты.

Профессор Саммерли нетерпеливо фыркнул.

— У нас ушло уже целых два дня на разведку, — сказал он, — и это почти ничего не дало. Мы по-прежнему не имеем никакого представления о топографии плато. Выяснилось только одно: Страна Мепл-Уайта покрыта густыми лесами. Но ведь на более подробное обследование потребуются месяцы! Другое дело, если б здесь была какая-нибудь возвышенность. Однако плато имеет уклон к центру, значит, сколько бы мы ни забирались вглубь, его общий вид всё равно перед нами не откроется.

И тут на меня нашло вдохновение. Я случайно остановился взглядом на огромном узловатом дереве гинкго, простиравшем над нами свои могучие ветви. Такого мощного ствола не было ни у одного из других деревьев, следовательно, оно должно быть и выше их. Если плато действитель-

но поднимается по краям, то почему бы этому гиганту не послужить нам наблюдательной вышкой для обозрения всей Страны Мепл-Уайта? Я ещё в мальчишеские годы славился своим искусством лазать по деревьям. Мои спутники лучше меня карабкаются по скалам, но тут им за мной не угнаться. Только бы поставить ногу на нижнюю ветку, а всё остальное пустяки — доберусь и до вершины!

Моя идея была принята восторженно.

— Наш юный друг способен проделывать акробатические трюки, немыслимые для людей с более массивной и в то же время более представительной фигурой, — сказал Челленджер, и его щёки надулись двумя румяными яблочками. — Я приветствую такое решение.

— Юноша, да вы просто гениальны! — воскликнул лорд Джон, хлопнув меня по спине. — Не понимаю, как это нам раньше не пришло в голову! До захода солнца остался какой-нибудь час, но вы ещё успеете набросать план местности, хотя бы самый примитивный. Лезьте туда прямо с блокнотом. Сейчас мы подставим под дерево три ящика один на другой, и уж я как-нибудь подсажу вас.

Лорд Джон взобрался на ящики и стал осто-

рожно помогать мне, но тут в дело вмешался Челленджер. Он подбежал к нам и буквально подбросил меня кверху одним движением своей мощной длани. Я ухватился за толстый сук и, перебирая ногами по стволу, сначала подтянулся до половины туловища, а потом стал на сук коленями. Три нижние ветки послужили мне настоящими ступеньками, другие, потоньше, тоже облегчили подъём, и я так быстро взобрался по ним кверху, что вскоре земля совсем скрылась у меня из глаз.

Время от времени случались задержки, один раз пришлось даже подниматься по лиане футов в десять длиной, но, в общем, всё шло хорошо, и мне уже казалось, что густой бас Челленджера скоро совсем перестанет доноситься сюда. Но дерево было гигантской высоты; я вглядывался в зелёную листву у себя над головой и не замечал, чтобы она начинала хоть сколько-нибудь редеть.

Вскоре на моём пути встретилась ветка, на которой сидел плотный зелёный клубок — вероятно, какое-нибудь паразитическое растение. Я вытянул шею, стараясь заглянуть за него, и, потрясённый тем, что неожиданно предстало моим глазам, чуть не свалился с дерева.



На меня смотрело чьё-то лицо — каких-нибудь два фута отделяли нас друг от друга. Существо,

которому оно принадлежало, пряталось за зелёным клубком и высунуло из-за него голову одновременно со мной. Лицо было человеческое, во всяком случае, более человеческое, чем у любой обезьяны. Длинное, белёсое, всё в прыщах, приплюснутый нос, массивная нижняя челюсть, на подбородке и скулах — жёсткая щетина, совсем как бакенбарды. Чудовище ощерило пасть и зарычало, словно изрыгая проклятия по моему адресу, и я увидел острые, загнутые книзу собачьи клыки. Свирепые глаза под нависшими бровями метнули на меня взгляд, полный ненависти и угрозы, и мгновенно помертвели от беспредельного страха. Чудовище камнем ринулось вниз. Раздался громкий треск ломающихся ветвей, рыжее волосатое, как у свиньи, тело на секунду мелькнуло у меня перед глазами и исчезло в вихре взметённой листвы.

— В чём дело? — послышался снизу голос лорда Рокстона. — Что-нибудь случилось?

— Вы видели? — крикнул я, весь дрожа от волнения и крепко держась обеими руками за сук.

— Слышали какой-то шум, подумали, что вы оступились. А в чём всё-таки дело?

Внезапное появление этой странной человекообезьяны так взволновало меня, что я уже хотел

спуститься с дерева и рассказать о случившемся моим спутникам. Но до вершины оставалось совсем немного, и мне было стыдно возвращаться вниз, не выполнив взятой на себя задачи.

Поэтому я сделал долгую остановку, отдышался и полез дальше. Раз как-то нога моя ступила на подгнивший сук, и я удержался только на руках, но, в общем, подъём был нетрудный. Мало-помалу листва стала редеть, в лицо мне пахнуло ветром, а это значило, что гинкго уже поднялось над окружающими деревьями.

Но я лез всё выше и выше, твёрдо решив не смотреть по сторонам до тех пор, пока не доберусь до самой вершины. Наконец ветки стали гнуться под моей тяжестью. Тогда я выбрал надёжный развилок, уселся в нём поудобнее и глянул вниз на изумительную панораму этой таинственной страны, в которую нас занесла судьба.

Солнце уже спустилось к самой линии горизонта, но вечер был такой ясный и тихий, что плато, раскинувшееся подо мной, виднелось от края до края. Оно представляло собой овал длиной миль в тридцать, шириной — в двадцать и имело форму неглубокой воронки, так как поверхность его шла под уклон к центру, где было довольно большое озеро, миль десяти в окружности. По берегам это-

го прекрасного озера рос густой тростник, сквозь зеленоватую воду кое-где проступали жёлтые песчаные отмели, отливавшие золотом в мягких лучах солнца. На отмелях виднелось множество каких-то чёрных предметов. Для аллигаторов они были слишком велики, для челнов — слишком длинны. Я разглядел в бинокль, что это живые существа, но какие, так и не догадался.

С той стороны плато, где был наш лагерь, лесистые склоны, изрезанные кое-где прогалинами, тянулись миль на шесть по направлению к центральному озеру. Почти у самых своих ног я различил прогалину игуанодонов, а дальше, среди редеющих деревьев, виднелся проход к болоту птеродактилей. Зато по другую сторону озера облик плато резко менялся. Там поднимались точно такие же красноватые базальтовые скалы, какие мы видели снизу, с равнины. Эта гряда была футов в двести вышиной, и у подножия её рос лес. В нижней части красноватых скал, немного выше земли, я разглядел в бинокль ряд тёмных отверстий, служивших, по-видимому, входами в пещеры. У одной из этих пещер что-то белело, но что именно, мне так и не удалось разобрать.

Я бросил свою работу только после захода солнца, когда уже ничего не было видно, и спустился

к товарищам, с нетерпением ожидавшим меня под деревом. Вот когда я стал героем дня! Этот замысел принадлежал мне, и я сам привёл его в исполнение. Вот она, карта, которая сбережёт нам месяц времени и избавит от необходимости блуждать вслепую по Неведомой стране. Последовал обмен торжественными рукопожатиями. Но прежде чем показывать товарищам карту, надо было рассказать им и о моей встрече с человекообезьяной.

— Она была там всё время, — сказал я.

— Откуда вы это знаете? — спросил лорд Джон.

— Меня не оставляло ощущение, что за нами следят чьи-то злобные глаза. Помните, профессор Челленджер? Я говорил вам об этом.

— Действительно, нечто подобное я слышал. Наш юный друг обладает той впечатлительностью, которая характерна для представителей кельтской расы.

— Теория телепатии… [44] — начал было Сммерли, набивая трубку.

— Это чересчур сложная проблема, не будем её обсуждать сейчас, — решительно прервал его Челленджер. — Скажите лучше вот что, — обра-

---

[44] Примечания: 44

Телепатия — способность человека передавать свои мысли и чувства на расстоянии другому человеку или принимать их от него.

тился он ко мне с величественным видом, словно епископ, экзаменующий ученика воскресной школы, — вы не заметили, может это существо прижать большой палец к ладони?

— Вот уж чего не заметил, того не заметил.

— Хвост у него есть?

— Нет.

— Задние конечности хватательные?

— По всей вероятности, иначе он не смог бы так быстро скакать с ветки на ветку.

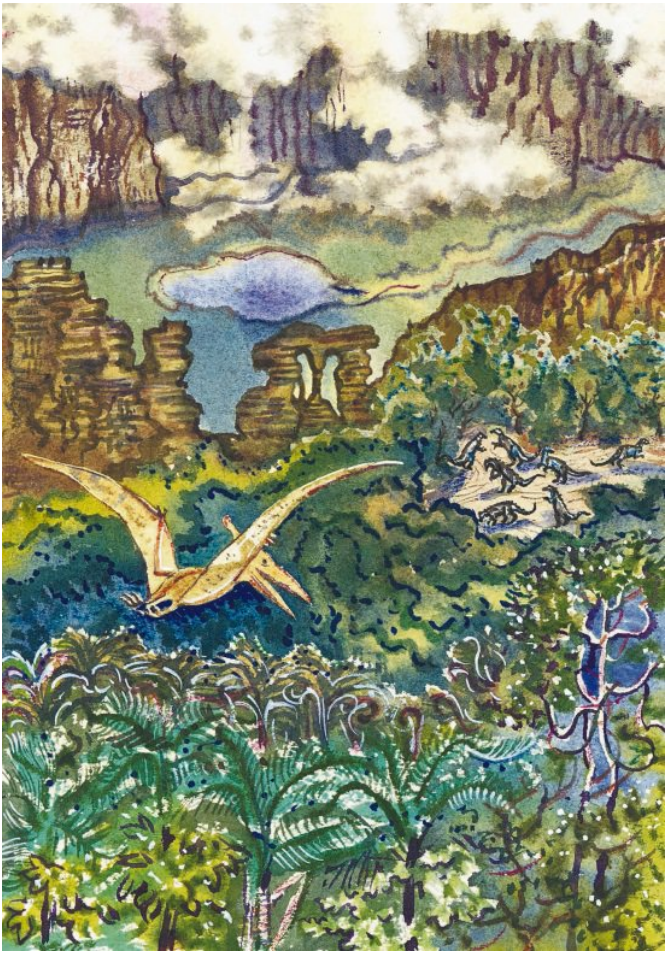

— Если память мне не изменяет, в Южной Америке насчитывается до тридцати шести видов обезьян… профессор Саммерли, прошу вас воздержаться от замечаний… но человекообразных среди них нет. Теперь не подлежит сомнению, что здесь они водятся, но это какая-то другая разновидность, а не те волосатые гориллообразные обезьяны, которые встречаются только в Африке и на Востоке. (У меня чуть было не сорвалось с языка, что родича этих гориллоподобных я видел и в Кенсингтоне.) Для здешней разновидности характерны наличие растительности на лице и белый цвет кожи, последнее же объясняется тем, что эти обезьяны живут на деревьях, среди густой листвы. Перед нами стоит вопрос: к кому же больше приближается здешняя разновидность — к обезьяне или к человеку? В последнем случае она, видимо, представляет собой то, что зовётся в просторечии «недостающим звеном». Наш долг — немедленно приступить к разрешению этой проблемы…

— Возражаю! — резко оборвал его Саммерли. — Теперь, когда у нас есть карта — а этим мы обязаны сообразительности и энергичному образу действий мистера Мелоуна (я вынужден привести его слова), — наш единственный

долг — принять все меры, чтобы немедленно же выбраться здравыми и невредимыми из этого ужасного места.

— Блага цивилизации не дают вам спать! — простонал Челленджер.

— Да, сэр! И самым большим благом цивилизации я считаю чернила, сэр! Мы должны отчитаться во всём, что видели здесь, а дальнейшим исследованием пусть занимаются другие. Вы же сами с этим согласились до того, как мистер Мелоун показал нам свою карту.

— Хорошо, — сказал Челленджер. — Мне тоже сразу полегчает, когда я буду окончательно уверен, что результаты экспедиции дойдут до сведения наших друзей. Но пока что я понятия не имею, как нам отсюда выбраться. Впрочем, Джорджу Эдуарду Челленджеру ещё не приходилось сталкиваться с проблемами, которые были бы не под силу его изобретательному уму, и он обещает вам завтра же заняться этим вопросом вплотную.

На этом спор был закончен. А в тот же вечер при свете костра и единственной свечи мы вычертили по моему наброску первую карту Затерянного мира. Детали, только намеченные мною с вершины дерева, были занесены на соответствующие

места. Карандаш Челленджера задержался над большим белым пятном, изображавшим озеро.

— Как же мы его назовём? — спросил он.

— Почему бы вам не воспользоваться случаем увековечить своё имя? — с обычной язвительностью сказал Саммерли.

— Я уверен, сэр, что у потомства найдутся более веские основания, чтобы запомнить Челленджера. И эти основания будут покоиться на его личных заслугах, — сурово ответил профессор. — Каждый невежда может навязать своё имя какой-нибудь реке или горной вершине. Мне таких монументов не нужно.

Саммерли криво улыбнулся, готовясь к новому выпаду, но лорд Джон поспешил прервать спорщиков.

— Милый юноша, окрестить озеро должны вы, — сказал он. — Вы первый его увидели, и, если вам захочется проставить на карте «озеро Мелоун», перечить вам никто не будет.

— Конечно, конечно! Пусть наш юный друг даст название озеру, — поддержал его Челленджер.

— В таком случае, — сказал я и сам почувствовал, что краснею, — пусть оно зовётся озером Глэдис.

— А вам не кажется, что «Центральное» даст

более ясное понятие о его местоположении? — спросил Саммерли.

— Нет, пусть будет озеро Глэдис.

Челленджер бросил на меня сочувственный взгляд и с шутливой укоризной покачал головой.

— Ах, молодость, молодость! — сказал он. — Ну что ж, Глэдис так Глэдис!

Глава XII
«Как страшно было в лесу!»

В предыдущем письме уже упоминалось… а может, и нет? — последнее время память играет со мной злые шутки, — что я был сам не свой от гордости, когда трое таких незаурядных людей, как мои спутники, с благодарностью пожали мне руку. По их словам, я спас или, по крайней мере, значительно облегчил наше положение. Будучи самым младшим членом экспедиции и уступая моим товарищам во всём, что касалось опыта и твёрдости характера, я с первых же дней нашего путешествия оставался в тени. Но теперь настал и мой час. Увы! Гордыня к добру не приводит. Чувство самодовольства и новая для меня уверенность в своих силах привели к тому, что в ту же ночь мне пришлось выдержать такое испытание, о котором я до сих пор не могу вспомнить без ужаса.

Вот как это случилось. Взбудораженный сверх всякой меры своим удачным подъёмом на вершину дерева гинкго, я никак не мог уснуть. В ту ночь первым дежурил Саммерли. В неярком свете

костра виднелась его нелепая, угловатая фигура. Он сидел сгорбившись, положив винтовку на колени, и так клевал носом, что его козлиная бородка то и дело вздрагивала. Лорд Джон лежал, завернувшись в своё южноамериканское одеяло — пончо, и его совсем не было слышно. Зато густой и громкий храп Челленджера разносился по всему лесу.

Полная луна светила ярко; ночной воздух так и пробирал холодком. Какая ночь для прогулки! И вдруг меня осенило: а почему бы и в самом деле не прогуляться? Что, если я тихонько выйду из лагеря, найду дорогу к центральному озеру и утром вернусь с целым ворохом новостей? Ведь тогда акции мои поднимутся ещё выше! И если Саммерли заставит нас найти какой-нибудь способ выбраться отсюда, мы вернёмся в Лондон с самыми точными сведениями о центральной части Страны Мепл-Уайта, где, кроме меня, не побывает никто. Я вспомнил Глэдис… «Человек — сам творец своей славы», — прозвучало у меня в ушах. Вспомнил и Мак-Ардла. Какой материал для газеты — на целую полосу! Какая карьера ждёт меня впереди! Начнётся война, и, может быть, меня пошлют корреспондентом на театр военных действий. Я схватил первую попавшую-

ся винтовку — патроны были у меня в карманах — и, разобрав завал у входа в форт, проскользнул за его ограду. Оглянувшись напоследок, я увидел нашего горе-часового Саммерли, который по-прежнему дремал у затухающего костра, мерно, словно китайский болванчик, покачивая головой.

После первых же ста ярдов мне стало ясно, сколько безрассудства в моём поступке. Я, кажется, уже упоминал на страницах этой хроники, что пылкость воображения мешает мне стать по-настоящему смелым человеком, упоминал и о том, что больше всего на свете боюсь прослыть трусом. Вот эта боязнь и толкала меня вперёд. Я просто не мог бы вернуться в лагерь с пустыми руками. Если б товарищи и не хватились меня и не узнали бы о моём малодушии, всё равно я не нашёл бы себе места от жгучего стыда. А в то же время меня то и дело кидало в дрожь, и я готов был отдать всё, лишь бы найти достойный выход из этого нелепого положения.

Как страшно было в лесу! Деревья стояли такой плотной стеной, листва у них была такая густая, что лунный свет почти не проникал сюда, и лишь самые верхние ветки филигранным узором сквозили на фоне звёздного неба. Привыкнув

мало-помалу к темноте, глаза мои начали кое-что различать в ней. Некоторые деревья всё же виднелись в этом мраке, другие совсем тонули в угольно-чёрных провалах, от которых я в ужасе шарахался, так как порой они казались мне входами в какие-то пещеры. Я вспомнил отчаянный вопль обречённого на гибель игуанодона, разнёсшийся по всему лесу. Вспомнил и бородавчатую, окровавленную морду, мелькнувшую передо мной при свете факела лорда Джона. Безымённое страшное чудовище охотится в этих самых местах. Оно может в любую минуту броситься на меня из лесной тьмы. Я остановился, вынул из кармана патрон и открыл затвор винтовки. И вдруг сердце замерло у меня в груди. Это была не винтовка, а дробовик.

И я снова подумал: «Уж не вернуться ли?» Повод вполне достаточный, никто не посмеет сомневаться в причинах моей неудачи. Но глупая гордость восставала даже против одного этого слова. Нет, я не хотел, я не мог допустить, чтобы меня постигла неудача. Если уж на то пошло, так перед лицом тех опасностей, которые мне здесь, по всей вероятности, угрожают, винтовка окажется столь же бесполезным оружием, сколь и охотничье ружьё. Возвращаться в лагерь и

исправлять ошибку не имеет смысла — второй раз мне не удастся уйти оттуда незамеченным. Придётся объяснять свои намерения, и тогда инициатива уйдёт у меня из рук. После недолгих колебаний я всё же собрался с духом и двинулся дальше, держа бесполезное ружьё под мышкой.

Лесная тьма пугала меня, но на прогалине игуанодонов, залитой ровным лунным светом, мне стало ещё страшнее. Я внимательно оглядел её, спрятавшись в кустах. Чудовищ не было видно. Трагедия, злополучным героем которой стал один из игуанодонов, вероятно, заставила остальных уйти с этого пастбища. Туманная серебристая ночь была безмолвна — ни шороха, ни звука. Набравшись храбрости, я быстро перебежал прогалину и по ту её сторону опять вышел к ручью, служившему мне путеводной нитью. Этот весёлый спутник бежал, болтая и журча, словно тот дорогой моему сердцу ручей в родной стороне, где я ещё мальчиком ловил по ночам форель. Если идти вниз по течению, он выведет меня к озеру; если подыматься вверх — вернёшься обратно в лагерь. Ручей то и дело терялся среди кустов, но его неумолчное журчание всё время стояло у меня в ушах.

Чем ниже под уклон, тем больше и больше

редел лес, постепенно уступая место зарослям кустарника, среди которых лишь кое-где поднимались высокие деревья. Идти становилось легче, и теперь я мог смотреть по сторонам, оставаясь незамеченным. Мой путь проходил мимо болота птеродактилей, и оттуда навстречу мне с сухим шелестом и свистом взмыл в воздух один из этих гигантов, размах крыльев которого был футов в двадцать по меньшей мере. Вот он заслонил диск луны, и перепончатые крылья, пронизанные ослепительно-белым тропическим сиянием, тёмным контуром скелета выступили у меня над головой. Я кинулся в кусты, зная по опыту, что достаточно этому чудовищу подать голос, и на меня тучей налетят его омерзительные собратья. И только после того, как птеродактиль опустился в чащу кустов, я осторожно двинулся дальше.

Ночь была на редкость тихая, но вот эту тишину нарушил глухой, ровный рокот, с каждым моим шагом становившийся всё громче и громче. Наконец я остановился совсем рядом с источником, из которого исходил этот звук, напоминавший клокотанье кипятка в котле, и понял, в чём тут дело. Посередине небольшой лужайки виднелось озеро, вернее большая лужа, ибо в диаметре она была не больше водоёма в Трафальгар-сквере.

Её чёрная, как дёготь, поверхность непрестанно вздувалась пузырями, которые лопались, выделяя газ. Воздух над лужей дрожал от жара, а земля вокруг была до того горячая, что, коснувшись её ладонью, я тут же отдёрнул руку. По-видимому, мощный вулканический процесс, много веков назад вздыбивший плато над земной поверхностью, ещё не закончился. Нам уже приходилось видеть здесь, среди пышной зелени, чёрные обломки скал и застывшую лаву, но этот резервуар с жидким асфальтом был первым неоспоримым доказательством того, что древний вулкан продолжает действовать и по сию пору. К сожалению, мне надо было спешить, чтобы вернуться в лагерь до рассвета, и я не стал задерживаться здесь.

До конца дней своих я не забуду этого страшного пути. Освещённые луной прогалины я обходил по самым краям, стараясь держаться в густой тени. В джунглях то и дело замирал от страха, слыша треск веток, сквозь которые пробирался какой-нибудь зверь. Огромные тени возникали передо мной и снова исчезали, бесшумно скользя на мягких лапах. Я часто останавливался с твёрдым намерением повернуть обратно, и всякий раз гордость побеждала страх и гнала меня вперёд к намеченной цели.

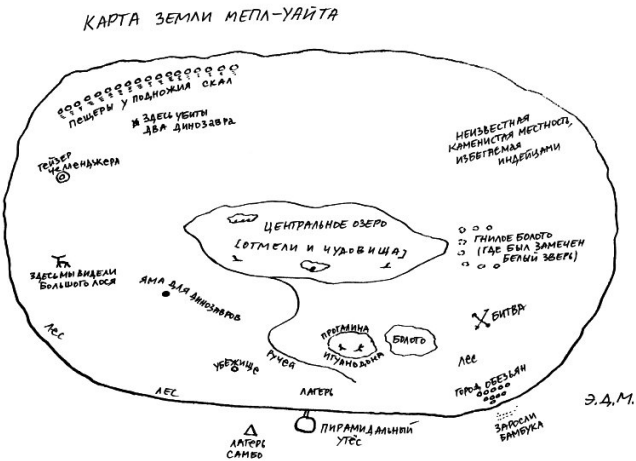

Наконец (на моих часах было начало второго) в просвете между деревьями блеснула вода, и минут через десять я уже стоял в камышах, на берегу центрального озера. Меня давно мучила жажда, и я лёг ничком и припал к воде; она оказалась холодной и очень свежей на вкус. В этом месте к берегу вела широкая, испещрённая множеством следов тропинка — очевидно, звери приходили сюда на водопой. У самой воды огромной глыбой поднималась застывшая лава. Я взобрался на неё, лёг и осмотрелся по сторонам.

Первое, что предстало моему взору, поразило

меня своей неожиданностью. Описывая вид, открывавшийся с вершины дерева гинкго, я упоминал о тёмных пятнах на скалистой гряде, которые можно было принять за входы в пещеры. Взглянув теперь в ту сторону, я увидел множество круглых отверстий, светящихся ярким красноватым огнём, словно иллюминаторы океанского парохода в ночной темноте. Сначала я подумал, что это отблеск лавы, бурлящей в непотухшем вулкане, но тут же отказался от такого предположения. Лава бурлила бы где-нибудь внизу, а не высоко среди скал. Тогда что же это значит? Невероятно, но, по-видимому, другого объяснения не подыщешь: эти красноватые пятна — не что иное, как отблески костров, горящих в пещерах, — костров, разжечь которые могла только человеческая рука. Следовательно, на плато есть люди. Какие блестящие результаты дала моя ночная прогулка! Уж с такими известиями нам не стыдно будет вернуться в Лондон.

Я долго смотрел на эти красные мерцающие отблески. Меня отделяло от них не меньше десяти миль, но даже на таком расстоянии можно было разглядеть, как они то затухали, то вспыхивали ярче, то совсем исчезали у меня из глаз, когда их заслоняли чьи-то тени. Чего бы я только не дал,

чтобы подобраться к этим пещерам, заглянуть в них и потом поведать моим спутникам о внешнем облике и образе жизни человеческой расы, населяющей этот таинственный уголок земного шара! Сейчас об этом нечего было думать, но вряд ли кто-нибудь из нас захочет покинуть плато, не узнав толком, что скрывается в этих пещерах.

Озеро Глэдис — моё озеро! — сверкало передо мной, словно ртуть, а в самом центре его отражался светлый лик луны. Оно было неглубокое: из воды в нескольких местах проглядывали песчаные отмели. Гладкая поверхность озера жила своей жизнью — на ней появлялись то круги, то лёгкая рябь; вот рыба блеснула серебряной чешуёй, вот показалась горбатая аспидно-чёрная спина какого-то чудовища. Странное существо, похожее на огромного лебедя с длинной гибкой шеей, прошло по краю жёлтой отмели, потом грузно плюхнулось в озеро и поплыло. Его изогнутая шея и юркая голова долго виднелись над водой. Потом оно нырнуло и больше уже не показывалось.

Вскоре я устремил всё своё внимание на то, что происходило почти у самых моих ног. На берегу появились два зверя, похожие на крупных

армадиллов [45]. Они припали к воде и быстро заработали длинными красными лентами языков. Вслед за ними на водопой явился огромный ветвисторогий олень с ланью и двумя оленятами. Такого царственного существа, наверное, больше нигде не найдёшь, кроме как в Стране Мепл-Уайта; и лось, и американский олень были бы ему по плечо. Всё семейство мирно пило воду, но вдруг самец предостерегающе фыркнул, и они мигом исчезли в камышах. Армадиллы тоже заковыляли прочь. На тропинке появилось какое-то новое существо — настоящее чудовище.

У меня пронеслось в голове: где же я видел этого урода с крутой спиной, усаженной треугольными зубцами, с маленькой птичьей головкой, опущенной почти до самой земли? И вдруг вспомнил. Это же стегозавр, которого Мепл-Уайт запечатлел на страницах своего альбома, то чудовище, которым прежде всего заинтересовался Челленджер. Вот он передо мной — может быть, тот самый зверь, что повстречался американскому художнику. Земля содрогалась под его страшной тяжестью, воду он лакал так громко, что эти звуки, каза-

[45] Примечания: 45

Армадилл, или броненосец — представитель особого отряда млекопитающих, покрытых твёрдым панцирем из костных пластинок. Ископаемые броненосцы достигали огромных размеров.

лось, будили ночь. Минут пять стегозавр стоял совсем рядом со мной. Стоило мне протянуть руку, и я бы коснулся этих отвратительных зубцов, вздрагивавших при каждом его движении. Напившись, чудовище побрело прочь и скрылось среди валунов.

Я вынул часы — было половина третьего, самое время возвращаться в лагерь. Обратный путь не вызывал у меня никаких сомнений, так как я шёл сюда, держась левого берега ручья, а ручей вливался в центральное озеро в нескольких шагах от моего наблюдательного пункта. Итак, я в самом лучшем расположении духа зашагал к лагерю, гордясь результатами своей ночной прогулки и тем ворохом новостей, которые преподнесу товарищам. Конечно, самая важная новость — это освещённые изнутри пещеры, где, по всей вероятности, живёт какое-то племя троглодитов. Но мои наблюдения над центральным озером тоже кое-чего стоят. Я могу удостоверить, что оно полно живых существ, и, кроме того, опишу несколько новых видов доисторических сухопутных животных, не встречавшихся нам до сих пор. Не много найдётся людей на свете, думал я, которые за одну ночь — и какую необычайную ночь! — смогли бы внести столь ценный вклад в

сокровищницу человеческих знаний.

Поглощённый своими мыслями, я медленно поднимался вверх по склону и уже был примерно на полпути к лагерю, когда послышавшиеся сзади странные звуки вернули меня к действительности. Это было нечто среднее между храпеньем и рёвом — глухим, низким и необычайно грозным. По-видимому, вблизи появился какой-то зверь, но в темноте ничего нельзя было разглядеть. Я прибавил шагу и, пройдя ещё с полмили, снова услышал те же звуки. На сей раз они были гораздо громче и страшнее. Сердце замерло у меня в груди при мысли, что за мной кто-то гонится. Я весь похолодел и почувствовал, как волосы встали дыбом у меня на голове. Пусть эти чудовища рвут друг друга на куски, такова борьба за существование, но чтобы они нападали на современного человека, охотились за владыкой мира — с этой страшной мыслью я не мог примириться. Передо мной снова возникло это страшное видение из Дантова «Ада» — залитая кровью морда, освещённая на миг горящей веткой лорда Джона. Я стоял, глядя во все глаза назад, на залитую луной тропинку, и колени у меня подгибались от страха. Такое может только присниться: тишина, серебристые лунные блики на прогалинах, чёрные

пятна кустов. И вдруг эту грозную тишину снова прорезало то же низкое, гортанное рычанье. Оно звучало ещё громче, ещё ближе. Сомнений быть не могло: меня кто-то выслеживал, и расстояние между мной и моим преследователем сокращалось с каждой минутой.

Я стоял, словно пригвождённый к месту, и не мог отвести глаз от тропинки. И вдруг оно показалось. В дальнем конце прогалины, которую я только что прошёл, дрогнули кусты. Что-то большое, тёмное отделилось от них и одним прыжком вымахнуло на залитую луной прогалину. Я умышленно говорю о прыжке, ибо чудовище передвигалось, как кенгуру, вытянувшись во весь рост и отталкиваясь от земли сильно развитыми задними ногами; передние были прижаты у него к брюху. Размеры и мощь этого зверя поразили меня — настоящий слон, вставший на дыбы. И при всём том какая необычайная подвижность! В первую минуту у меня ещё мелькнула надежда: может быть, это лишь безобидный игуанодон? Но, несмотря на всё своё невежество, я понял, что ошибаюсь. У трёхпалого травоядного игуанодона голова была маленькая, как у лани, а у этого страшилища широкая, плоская — словом, точная копия той жабьей морды, обладатель которой

так напугал нас минувшей ночью. Свирепый рёв и настойчивость, с какой он преследовал меня, свидетельствовали о том, что это плотоядный динозавр, один из самых страшных зверей, которые когда-либо водились на земле. Чудовище то и дело припадало на передние лапы и тыкалось носом в землю, вынюхивая мои следы. Иногда они терялись, но динозавр находил их и снова огромными прыжками пускался по тропинке следом за мной.

Даже теперь, при одном лишь воспоминании об этом кошмаре, холодный пот проступает у меня на лбу. Что мне было делать? У меня в руках был дробовик, но какой от него толк сейчас? Я с отчаянием огляделся по сторонам, ища глазами какое-нибудь прикрытие — скалу или дерево, — но здесь, в чаще кустарника, были только молодые деревца, а моему преследователю ничего не стоило бы переломить, как тростинку, и большое дерево. Надо было обращаться в бегство, ничего другого не оставалось. Но как бежать по неровному, каменистому откосу? К счастью, я вовремя заметил хорошо утоптанную тропинку, пересекавшую мой путь. Во время своих разведок мы видели немало таких троп, проложенных дикими зверями. Если броситься по ней, может

быть, мне и удастся уйти от преследования, тем более что бегаю я хорошо и сейчас нахожусь в форме. И, отшвырнув в сторону бесполезное ружьё, я показал такой класс спринта [46], какой не показывал ни до, ни после этой ночи. Ноги мои подкашивались, грудь разрывалась, дыхание останавливалось в горле, но я всё бежал и бежал вперёд, подгоняемый ужасом. Наконец, когда сил уже больше не стало, я остановился. На секунду мне показалось, что преследование кончилось — на тропинке никого не было. И вдруг снова треск сучьев, топот исполинских лап, свистящее дыхание могучих лёгких… Зверь настигал меня. Он уже совсем близко! Спасения нет!

Безумец! Зачем я так долго раздумывал, прежде чем обратиться в бегство? Сначала динозавр полагался только на свой нюх, а это замедляло погоню. Но как только я побежал, он заметил меня и с той минуты уже не терял из виду. Ещё несколько прыжков — и чудовище показалось из-за поворота тропинки. В ярком свете луны блеснули огромные выпученные глаза, пасть с двумя рядами страшных зубов и острые когти на коротких передних лапах. Я дико вскрикнул

---

[46] Примечания: 46
Спринт — бег (*англ.*).

и опрометью бросился вперёд. Прерывистое хриплое дыханье слышалось всё ближе и ближе. Тяжёлый топот настигал меня. Ещё секунда — и чудовище вцепится мне в спину. И вдруг — оглушительный треск, я лечу в бездну, а дальше тьма и пустота забвения…

Когда я очнулся от обморока — думаю, что на это потребовалось всего несколько минут, — мне ударило в нос ужасающее, совершенно невыносимое зловоние. Я пошарил в темноте и одной рукой нащупал что-то вроде огромного куска мяса, другой — тяжёлую кость. Высоко вверху в правильном овале светили звёзды. Следовательно, я лежал на дне какой-то глубокой ямы. Я с трудом поднялся и ощупал себя с головы до ног. Всё тело у меня ныло, но кости были целы, никаких повреждений не обнаруживалось. Когда в моём затуманенном мозгу всплыли обстоятельства, предшествовавшие этому падению в яму, я с ужасом взглянул вверх в полной уверенности, что тёмная голова динозавра вот-вот появится на фоне бледнеющего неба. Но всё было тихо, спокойно. Тогда я медленно, ощупью обошёл дно ямы, стараясь понять, куда же меня сверг счастливый случай. Яма была глубокая, с отвесными краями и ровным дном футов двадцати

в поперечнике. На дне валялись совершенно разложившиеся куски мяса, от которых шёл невыносимый смрад. Ступая по этой падали и то и дело спотыкаясь о неё, я вдруг наткнулся на что-то твёрдое — это был деревянный кол, вбитый в самой середине ямы. Я ощупал его, моя рука скользнула по чему-то липкому, но до верхушки кола так и не дотянулась.

Вдруг я вспомнил, что у меня в кармане есть восковые спички, и, чиркнув одну, сразу понял назначение этой ямы. Сомневаться не приходилось: это была западня, вырытая руками человека. Вбитый посредине заострённый кол высотою футов в девять весь почернел от крови животных, которые напарывались на него. Валявшиеся на дне куски гнилого мяса были, по-видимому, срезаны с кола, чтобы очистить место для следующих жертв.

Я вспомнил Челленджера, утверждавшего, что человек с его слабыми средствами защиты не может существовать на плато, населённом такими чудовищами. Но теперь способы его борьбы с ними стали ясны мне. Пещеры с узкими входами служили надёжным убежищем для их обитателей, кто бы они ни были. Умственное превосходство этих человеческих существ над

огромными ящерами было, по-видимому, настолько велико, что позволяло им устраивать на звериных тропах прикрытые ветками ловушки, в которых их враги гибли, несмотря на всю свою мощь и ловкость. Человек и здесь властвовал над миром.

Чтобы выбраться по откосам ямы наверх, особенной ловкости не требовалось, но я долго не решался на это, боясь попасть в лапы чудовища, которое едва не растерзало меня. Почём знать, может быть, динозавр подкарауливает свою жертву, притаившись в кустах? Но я вспомнил один разговор Челленджера и Саммерли о повадках этих исполинских пресмыкающихся и немного осмелел. Оба профессора сходились на том, что в крохотной черепной коробке динозавра нет места разуму и что, по существу, это совершенно безмозглые животные, исчезнувшие с лица земли именно из-за полного неумения приспосабливаться к меняющимся условиям существования.

Прежде чем подкарауливать меня, динозавр должен был понять, что со мной произошло, но для этого требовалось умение устанавливать связь между причиной и следствием. Гораздо более вероятно, что глупое животное, действующее

лишь по велениям хищнического инстинкта, сначала опешило в недоумении, а потом отправилось на поиски новой добычи. Я долез до края ямы и огляделся по сторонам. Звёзды гасли, небо начинало бледнеть, и предутренний ветерок приятной прохладой пахнул мне в лицо. Мой враг никак не давал о себе знать. Я медленно выбрался из ямы и сел на землю, готовясь при малейшей тревоге спрыгнуть в своё убежище. Потом, несколько успокоенный полной тишиной, которая царила вокруг, и наступлением утра, собрался с духом и, крадучись, пошёл назад по той же тропинке. Через несколько минут я увидел своё ружьё, подобрал его, вышел к ручью, служившему мне путеводной нитью, и быстро зашагал к лагерю, то и дело оборачиваясь и бросая по сторонам испуганные взгляды.

И вдруг ветер принёс мне напоминание о моих товарищах. Тишину спокойного утра нарушил далёкий звук ружейного выстрела. Я остановился и прислушался — всё было тихо. «Не случилось ли чего с ними?» — пронеслось у меня в голове. Но я тут же успокоился, найдя более простое и более естественное объяснение этому выстрелу. Уж совсем рассвело. Моё отсутствие, конечно, успели заметить. Товарищи, вероятно, решили,

что я заблудился в лесу, и дали выстрел, чтобы помочь мне добраться до лагеря. Правда, стрельба была у нас запрещена, но, если они думали, что мне грозит опасность, вряд ли это остановило бы их. Надо как можно скорее вернуться в лагерь и унять тревогу.

Я устал, измучился за ночь и при всём желании не мог идти быстро. Но вот наконец-то начались знакомые места. Слева — болото птеродактилей, а скоро будет прогалина игуанодонов. Теперь только узкая полоса леса отделяла меня от Форта Челленджера. Я весело крикнул, торопясь успокоить товарищей. Ответа не было. Кругом стояла зловещая тишина. Сердце у меня сжалось. Я ускорил шаги, потом побежал. Вот и ограда — она цела, но завала у входа нет. Я бросился внутрь. Страшное зрелище предстало моим глазам в холодном свете раннего утра. Наши вещи в беспорядке валялись по всей поляне; моих спутников нигде не было, а возле потухшего костра краснела на траве большая лужа крови.

Я был так потрясён этой неожиданностью, что первое время вообще потерял способность соображать. Припоминаю только, как тяжёлый кошмар, свои метания по лесу вокруг опустевшего лагеря, отчаянные призывы, обращённые

к товарищам. Но лесная чаща безмолвствовала. Меня сводили с ума страшные мысли. Что, если я больше не увижу их? Что, если я останусь один в этом ужасном месте и никогда не смогу вернуться в мир? Что, если судьба обречёт меня жить и умереть здесь? Мне хотелось рвать на себе волосы и биться головой о землю в припадке отчаяния. Только теперь я понял, какой опорой были для меня товарищи — и Челленджер с его безмятежной самоуверенностью, и властный, хладнокровный лорд Рокстон, никогда не теряющий чувства юмора. Без них я был как слабый, беспомощный ребёнок, оставшийся один в темноте. Куда мне податься, что делать, с чего начать?

Некоторое время я сидел совершенно подавленный, потом мало-помалу пришёл в себя и стал раздумывать, какая же злая участь постигла моих спутников. Разгром, учинённый в лагере, свидетельствовал о том, что они подверглись нападению, очевидно, в ту самую минуту, когда я услышал выстрел. Но выстрел был только один, значит, всё кончилось мгновенно. Винтовки лежали тут же на земле, а в затворе одной из них, принадлежавшей лорду Джону, был стреляный патрон. Судя до брошенным у костра одеялам Челленджера и Саммерли, беда настигла их во

время сна. Ящики с патронами и с провизией валялись по всей поляне; тут же я увидел наши фотографические аппараты и коробки с пластинками. Всё это было цело, зато съестные припасы, вынутые из ящиков, исчезли, а их, помнится, было изрядное количество. Следовательно, нападение на лагерь произвели не люди, а звери, ибо в противном случае тут, вероятно, ничего бы не осталось.

Но если это действительно звери или какое-нибудь одно чудовище, то что же сталось с моими спутниками? Хищники, конечно, растерзали бы их, но где же останки? Правда, лужа крови достаточно красноречиво говорила о случившемся, а динозавр, который преследовал меня ночью, мог бы унести свою жертву с такой же лёгкостью, с какой кошка уносит мышь. В таком случае оставшиеся двое, вероятно, бросились за ним вдогонку. Но почему же они не взяли с собой винтовок? Мой усталый, измученный мозг отказывался разгадать эту загадку. Поиски в лесу тоже ничего не дали. Я заплутался и только благодаря счастливой случайности снова вышел к лагерю, потратив на это не меньше часа.

И тут в голову мне пришла одна мысль, в которой было кое-какое утешение. Всё-таки я не

совсем один здесь. У подножья скал остался верный Самбо. Он услышит мой голос. Я подошёл к обрыву и заглянул вниз. Ну конечно, вон он сидит на одеяле у костра! Но там есть кто-то ещё. Кто же это? Сердце ёкнуло у меня от радости. Может быть, один из моих товарищей как-то ухитрился спуститься вниз? Но стоило мне присмотреться повнимательнее, и надежда угасла. Кожа человека, сидевшего напротив Самбо, отливала красным в лучах восходящего солнца. Это был индеец. Я громко крикнул и замахал носовым платком. Самбо вскинул голову, махнул рукой мне в ответ и побежал к утёсу. Прошло несколько минут, и он уже стоял на его вершине, совсем близко от меня, и в горестном молчании слушал мой рассказ.

— Их унёс дьявол, мистер Мелоун, — сказал Самбо. — Вы пришли в страну дьявола, и он всех вас возьмёт к себе. Слушайте, что говорит Самбо, сэр: поскорей спускайтесь вниз, а то и вам будет беда.

— Как же я спущусь, Самбо?

— Рубите лианы с деревьев, мистер Мелоун. Бросайте их сюда. Я привяжу лианы к пеньку, и будет мост.

— Мы сами об этом думали. Но лианы нас не

выдержат.

— Пошлите за верёвками, мистер Мелоун.

— Кого же я пошлю и куда?

— Пошлите в индейский посёлок, сэр. В индейском посёлке много верёвок из кожи. Внизу есть индеец, пошлите его.

— Откуда он взялся?

— Это наш индеец. У него всё отняли, а самого побили. Он вернулся. Теперь возьмёт письмо, принесёт верёвки — всё сделает.

Возьмёт письмо… Что ж, это мысль! Может быть, кто-нибудь придёт нам на помощь? А если нет, открытия, которыми мы обогатили науку, дойдут до наших друзей, и мир узнает, что мы погибли не зря. Два письма были у меня уже готовы. За сегодняшний день напишу третье, в котором ход событий будет доведён до последней минуты. Индеец доставит мои письма туда, в мир.

Я приказал Самбо подняться на утёс ещё раз, ближе к вечеру, и весь этот унылый день посвятил описанию того, что произошло со мной минувшей ночью. К письмам я присовокупил также коротенькую записку, которую индеец должен будет вручить первому попавшемуся белому — торговцу или капитану какого-нибудь судна. В записке было сказано, что наша жизнь

зависит от того, пришлют нам канаты или нет. Вечером я переправил Самбо все письма и свой кошелёк с тремя фунтами стерлингов. Деньги предназначались индейцу, а за канаты ему была обещана вдвое большая сумма.

Теперь, дорогой мистер Мак-Ардл, вы поймёте, каким образом мои письма дошли до вас, и узнаете всю правду о своём неудачливом корреспонденте, в случае если он больше не напишет вам ни строчки. Сейчас я слишком измучен и слишком подавлен, чтобы строить какие-нибудь планы. Завтра подумаю о дальнейшем и, не теряя связи с лагерем, начну поиски моих несчастных товарищей.

Глава XIII
«Этого зрелища мне никогда не забыть»

В тот грустный день, на закате солнца, я увидел внизу уходившего индейца — нашу последнюю надежду на спасение — и до тех пор провожал глазами его одинокую крохотную фигурку, пока она не скрылась в розовом вечернем тумане, медленно вставшем между мной и далёкой Амазонкой.

Было уже совсем темно, когда я побрёл к нашему разгромленному лагерю, бросив напоследок ещё один взгляд на костёр Самбо — на этот единственный луч света, доходивший до меня из огромного мира и так же ласкавший мой взгляд, как присутствие верного негра ласкало мою омрачённую душу. Но теперь, впервые после постигшей меня беды, я немного приободрился, утешая себя мыслью, что мир узнает о наших делах и сохранит в памяти наши имена, связав их навеки с теми открытиями, которые, быть может, достанутся нам ценой жизни.

Мне было страшно устраиваться на ночь в этом

злополучном лагере, а джунгли пугали меня ещё больше. Однако приходилось выбирать между тем и другим. Благоразумие требовало, чтобы я был настороже, но истомлённому телу трудно было бороться с дремотой. Забравшись на дерево гинкго, я тщетно искал такого местечка на его нижних ветвях, где можно было бы уснуть, не рискуя сломать себе шею при неминуемом падении.

Пришлось слезть и решать, как быть дальше. После долгих раздумий я завалил кустами вход в лагерь, разжёг три костра, расположив их треугольником, сытно поужинал и уснул крепким сном, который был прерван на рассвете самым неожиданным и самым приятным образом.

Ранним утром чья-то рука легла мне на плечо. Я вскочил, весь дрожа, схватился за винтовку и вдруг радостно вскрикнул, узнав лорда Джона, склонившегося ко мне в сером рассветном сумраке.

Да, это был он — но какая перемена произошла в нём! Последний раз я видел лорда Джона спокойным, сдержанным, в чистом белом костюме. Сейчас он стоял передо мной бледный, глаза его дико блуждали по сторонам, грудь тяжело вздымалась, как после долгого и стремительного бега,

голова была непокрыта, худое лицо исцарапано и всё в крови, костюм порван в клочья. Я смотрел на него, поражённый этим зрелищем, но он не дал мне даже открыть рта и принялся подбирать раскиданные по поляне вещи, бросая мне короткие, отрывистые фразы:

— Скорей, юноша, скорей! Дорога каждая минута. Возьмите винтовки — обе. Остальные у меня. Как можно больше патронов. Набейте ими карманы. Теперь — провизия. Шести банок хватит. Вот так. Ни о чём не спрашивайте, не рассуждайте. Ну, бежим, не то будет поздно.

Ещё не проснувшись как следует, не соображая, что всё это значит, я помчался по лесу за лордом Джоном с двумя винтовками под мышкой и с шестью консервными банками в руках. Он выбирал самые густые, с трудом проходимые заросли и наконец вывел меня к высоким кустам. Мы кинулись туда, не обращая внимания на колючки. Лорд Джон упал ничком на землю и потянул меня за собой.

— Ну вот! — еле выговорил он. — Теперь, кажется, мы в безопасности. Они нагрянут на лагерь, это как пить дать, и просчитаются.

— Что случилось? — спросил я отдышавшись. — Где оба профессора? И кто на нас охотится?

— Человекообезьяны! — громким шёпотом сказал лорд Джон. — Господи боже, что это за чудовища! Говорите тише. У них тонкий слух, зрение тоже дай бог каждому, зато нюха ни малейшего, насколько я мог заметить. По следам они до нас не доберутся. Где вы пропадали, юноша? Вам повезло, благодарите свою судьбу, что не попали в эту переделку.

Я шёпотом поведал ему о своих приключениях.

— Да, плохи наши дела! — сказал лорд Джон, услыхав о динозавре и западне. — Здесь вам не курорт. Но всё же полное представление о прелестях здешних мест я получил в ту минуту, когда на нас напали эти дьяволы. Мне однажды пришлось побывать в лапах у людоедов-папуасов, но они настоящие ангелы по сравнению с этими чудовищами.

— Расскажите, как всё было, — попросил я.

— Это случилось на рассвете. Наши учёные друзья только продрали глаза и даже не успели сцепиться.

И вдруг откуда ни возьмись обезьяны. Просто посыпались на нас, как яблоки с яблони. Они, наверное, ещё затемно облепили высокое дерево, на которое вы лазали. Одной я тут же всадил пу-

лю в брюхо, однако тем дело и кончилось — нас мигом уложили на обе лопатки.

Я называю этих дьяволов обезьянами, но они размахивали палками, швыряли в нас камнями, тараторили между собой на своём языке и в довершение всего связали нам руки лианами. Это человекообезьяны, и по развитию они стоят выше всех зверей, которых мне приходилось встречать во время своих странствований, а я, слава богу, много шатался по белу свету. Как говорится, «недостающее звено». Ну, недостаёт, и чёрт с ним, обошлись бы и без него! А дальше дело было так. Они подхватили своего раненого сородича, из которого кровь хлестала, как из прирезанной свиньи, и унесли его куда-то, а потом уселись около нас кружком. Морды свирепые, того и гляди растерзают. Ростом они, пожалуй, с человека, но намного шире, коренастее. Сидят и смотрят, смотрят на нас… Брови рыжие, нависшие, глаза какие-то странные, будто из мутного стекла. Уж на что Челленджер не трус, а ему тоже стало не по себе. Как вскочит да как закричит: «Приканчивайте нас, нечего тянуть!» У него, верно, от всего этого в голове помутилось — уж очень он буйствовал. Пожалуй, будь на месте обезьян его заклятые враги репортёры, им и то

меньше бы досталось.

— Ну, а обезьяны что?

Я с жадностью вслушивался в шёпот лорда Джона, который рассказывал мне об этих поразительных происшествиях, а сам внимательно поглядывал по сторонам, не отнимая руки от винтовки со взведённым курком.

— Я уже думал: ну, конец нам! Но ничуть не бывало. Обезьяны затараторили, закричали. Потом одна подошла к Челленджеру и стала рядом с ним. Вы сейчас рассмеётесь, юноша, но до чего же они были похожи — как близкие родственники! Я бы сам не поверил, да глаза не лгут. Эта старая человекообезьяна, по-видимому вожак племени, оказалась точной копией Челленджера, только что масть другая — рыжая. А все прочие очаровательные приметы нашего друга были налицо, правда несколько утрированные. Квадратный торс, широкие плечи, грудь колесом, полное отсутствие шеи, длинная рыжая борода, мохнатые брови и такой же заносчивый вид — пойдите, мол, вы все к черту! Словом, полный каталог. Когда это чудовище стало рядом с Челленджером и положило ему лапу на плечо, эффект получился потрясающий. Саммерли, настроенный несколько истерически, хохотал до слёз, глядя

на них. Обезьяны сначала тоже смеялись, если такое кудахтанье можно назвать смехом, а потом схватили нас и поволокли в лес. Винтовки и другие вещи они не тронули, видно побоялись, а вот провизию, вынутую из ящиков, всю забрали с собой. Дорогой нам с Саммерли здорово досталось — полюбуйтесь на мою физиономию и на эти лохмотья. Они тащили нас сквозь заросли, не разбирая пути, а им самим хоть бы что — у них шкура дублёная. Зато Челленджер нисколько не пострадал. Четыре обезьяны подняли его на плечи и понесли, как римского триумфатора. Тсс! Что это?

Откуда-то издали до нас донеслось странное потрескивание, напоминающее мелкую дробь кастаньет.

— Это они! — шепнул мой товарищ, закладывая патроны во вторую двустволку «экспресс». — Заряжайте обе винтовки, юноша, живьём мы не сдадимся, об этом не мечтайте. Слышите, как верещат?.. Значит, чем-то взволнованы. Подождите, голубчики, попробуйте только сунуться к нам, и вы ещё не так заволнуетесь.

— Они где-то очень далеко.

— Эта банда до нас не доберётся, но у них, наверно, по всему лесу рыщут разведчики. Ну ладно,

вернёмся к моему скорбному повествованию. Так вот, эти дьяволы притащили нас в большую рощу у самого обрыва. У них там настоящий город на деревьях — до тысячи хижин из ветвей и листьев. Это в трёх-четырёх милях отсюда. Мерзкие твари! Мне кажется, я после них никогда не отмоюсь. Они меня всего перещупали своими грязными лапами. В городе нас связали уже по рукам и ногам, и я попался такому ловкачу, которому только бы морские узлы вязать, — что твой боцман. Так вот, связали нас и положили под деревом, а на страже поставили здоровенную обезьянищу с дубинкой. Я всё говорю «нас» да «нас», но это относится только ко мне и к Саммерли. Что же касается Челленджера, то он сидел на дереве, ел какие-то фрукты и наслаждался жизнью. Впрочем, нам от него тоже кое-что перепало, а главное, он ухитрился расслабить нам путы. Вы, наверно, не удержались бы от смеха, глядя, как наш профессор восседает на дереве, чуть не в обнимку со своим близнецом, и распевает густым басом: «О звонкий колокол!» Музыка, видите ли, настраивала обезьян на миролюбивый лад. Да, вы бы рассмеялись, а нам было не до смеху. Челленджеру разрешалось делать всё что угодно, разумеется в известных пределах, но для нас режим был

установлен куда строже. Единственное, чем мы все утешались, — это мыслью, что вы на свободе и сбережёте все наши записи и материалы.

А теперь, милый юноша, слушайте и удивляйтесь. Вы утверждаете, что, судя по некоторым признакам — костры, ловушки и тому подобное, — на плато существуют люди. А мы этих людей видели. И надо сказать, что бедняги являют собой весьма печальное зрелище. Жалкий, запуганный народец! Да это и неудивительно. По-видимому, людское племя занимает ту часть плато, где пещеры, а обезьянье — другую, и между обоими племенами идёт борьба не на жизнь, а на смерть. Вот так здесь обстоят дела, если мне удалось правильно в них разобраться.

Вчера человекообезьяны захватили в плен двенадцать туземцев и приволокли их к себе в город. Это сопровождалось такими криками и верещаньем, что я просто ушам своим не верил. Туземцы — краснокожие, совсем низкорослые. Дорогой это зверьё так их отделало когтями и зубами, что они еле передвигали ноги. Двоих тут же прикончили, причём у одного чуть не оторвали руку. В общем, зрелище было омерзительное. Эти несчастные держались молодцами, даже не пикнули, а мы просто не могли смотреть на них. Саммерли упал

в обморок, Челленджер и тот еле-еле выдержал… Ну, кажется, ушли.

Мы долго прислушивались к глубокой тишине леса, но её ничто не нарушало, кроме щебетанья птиц. Лорд Джон снова вернулся к своему рассказу:

— Вам здорово повезло, юноша! Обезьяны так увлеклись индейцами, что о нас перестали и думать. Но не будь этого, второе нападение на лагерь было бы неминуемо. Вы оказались совершенно правы: они всё время наблюдали за нами с дерева и прекрасно поняли, что одного человека не хватает. Но потом им стало уже не до вас. Вот почему своим пробуждением вы обязаны мне, а не стае обезьян. Бог мой, что нам пришлось испытать потом! Это какой-то кошмар! Вы помните бамбуковые заросли, где мы нашли скелет американца? Так вот, они приходятся как раз под обезьяньим городом, и обезьяны сбрасывают туда своих пленников. Я уверен, что там горы этих скелетов, надо только поискать как следует. Над обрывом у них расчищен настоящий плац для подобных церемоний. Несчастных пленников заставляют прыгать в пропасть поодиночке, и весь интерес заключается в том, разобьются ли они в лепёшку или напорются на острый бамбук.

Всё обезьянье племя выстроилось над обрывом, и нас тоже потащили полюбоваться на это зрелище. Первые пятеро индейцев прыгнули вниз, и бамбук прошёл через их тела, словно вязальные спицы через масло. Я теперь не удивляюсь, вспоминая скелет бедного янки. Да, зрелище страшное… но вместе с тем захватывающее. Мы как зачарованные смотрели на эти прыжки, хотя каждый из нас думал: сейчас настанет моя очередь.

Однако до этого не дошло. Пятерых индейцев приберегли на сегодня, но бенефициантами в этом спектакле будем мы — Саммерли и я. Челленджер, по-видимому, вывернется. Понять обезьян не так уж трудно, потому что они изъясняются главным образом знаками. И вот, следя за их переговорами, я решил: пора действовать. Кое-какие планы у меня уже были. Но приходилось полагаться только на свои силы — от Саммерли толку никакого, Челленджер немногим лучше. Им удалось сойтись вместе на каких-нибудь несколько минут, и они тут же затеяли яростный спор по поводу научной классификации этих рыжих дьяволов, которые держали нас в своей власти. Один утверждал, что это яванские дрио-

питеки [47], другой называл их питекантропами [48]. Просто рехнулись оба! Но у меня было совсем иное на уме. Прежде всего я обратил внимание, что по ровной местности эти твари бегают хуже человека, так как ноги у них короткие, кривые, а туловище грузное. Челленджер и тот дал бы фору самому лучшему их бегуну, а мы с вами настоящие чемпионы против них. Затем ещё одно немаловажное наблюдение: они понятия не имеют об огнестрельном оружии. По-моему, им было даже невдомёк, что случилось с той обезьяной, которую я ранил. Словом, только бы нам добраться до своих винтовок, а там мы им покажем.

И вот сегодня на рассвете я дал своему часовому здоровенного пинка в брюхо, примчался в лагерь, захватил вас, винтовки... А дальнейшее вам известно.

— Но как же будет с нашими профессорами? — в ужасе воскликнул я.

— Надо выручать их. Бежать со мной они не

---

[47] Примечания: 47

Дриопитек — ископаемая человекообразная обезьяна, родственная ныне живущим антропоидам — горилле, шимпанзе и орангутангу.

[48] Примечания: 48

Питекантроп — обезьяночеловек, переходная форма от обезьяньих предков к человеку.

могли — Челленджер сидел на дереве, а у Саммерли не хватило бы сил, — поэтому я решил, что прежде всего надо достать винтовки, а уж потом спасать остальных. Правда, обезьяны могут укокошить их в отместку. Челленджера они вряд ли тронут, но за Саммерли не ручаюсь. Впрочем, ему так или иначе грозила бы смерть. В этом я совершенно уверен. Так что моё бегство не могло ухудшить положения. Но теперь честь обязывает нас или спасти товарищей, или разделить с ними их участь. А посему, дорогой мой юноша, кайтесь в грехах, очищайте душу, ибо к вечеру ваша судьба будет решена.

Не знаю, удалось ли мне передать здесь характерную для лорда Рокстона манеру выражаться — отрывистость, энергичность его фраз, насмешливую бесшабашность тона. Этот человек был прирождённым вождём. Чем ближе надвигалась на нас опасность, тем красочнее становилась его речь, тем ярче разгорались его холодные глаза, тем больше и больше топорщились длинные, как у Дон Кихота, усы. Он любил рисковать, наслаждался драматичностью, присущей истинным приключениям, особенно когда это касалось его самого, считал, что во всякой опасности есть своего рода спортивный интерес — интерес

жестокой игры человека с судьбой, где ставкой служит жизнь. Всё это делало лорда Джона незаменимым товарищем в трудные минуты жизни. Если б не страх за друзей, я бы не испытывал ничего, кроме радости, идя за таким человеком на опасное дело.

Мы уже хотели выбраться из своего убежища, как вдруг лорд Джон схватил меня за руку.

— Смотрите! — шепнул он. — Идут!

С нашего места открывался вид на узкую прогалину между деревьями, ветви которых сплетались вверху, образуя сплошной зелёный свод. На этой прогалине показался отряд человекообезьян. Сутулые, кривоногие, они бежали гуськом, озираясь по сторонам, и то и дело касались земли своими длинными руками. Сутулость уменьшала их рост, но, прикинув на взгляд, я определил его футов в пять, не меньше. Многие из них были вооружены дубинками, и на расстоянии эти широкогрудые существа сильно смахивали на обросших волосами, уродливых людей. С минуту я видел их совершенно отчётливо. Потом они скрылись за кустами.

— Нет, сейчас ещё рано, — сказал лорд Джон, опуская винтовку. — Лучше затаиться, пока они не перестанут рыскать по лесу. А потом посмот-

рим, может быть, проберёмся к ним в город и застанем их врасплох. Дадим им ещё час на поиски и тогда пойдём.

Воспользовавшись этой отсрочкой, мы вскрыли одну из захваченных с собой банок и принялись завтракать. Лорд Рокстон ничего не ел с утра, если не считать нескольких плодов, и сейчас с жадностью накинулся на еду. Когда же завтрак был кончен, мы взяли в обе руки по винтовке и с полными карманами патронов двинулись на выручку друзей. Прежде чем выйти из зарослей, лорд Джон сделал несколько зарубок на кустах, чтобы запомнить, в какой стороне находится Форт Челленджера, и в случае нужды сразу отыскать это место. Мы молча пробрались сквозь чащу и вышли на край обрыва, неподалёку от нашей первой стоянки. Здесь лорд Джон остановился и посвятил меня в свои планы.

— В густом лесу это зверьё может сделать с нами всё что угодно, — сказал он. — Они нас будут видеть, а мы их нет. Но на открытом месте дело другое, потому что бегаем мы гораздо быстрее. Следовательно, будем держаться открытых пространств, покуда это возможно. Вдоль края плато лес реже, оттуда мы и начнём наступление. Идите не спеша, смотрите в оба и держите винтовку

наготове. А главное — помните: живьём в руки не даваться, отстреливайтесь до последнего патрона. Вот вам мой последний совет, юноша.

Когда мы вышли к обрыву, я заглянул вниз и увидел нашего доброго негра, который покуривал трубку, сидя на камнях. Как мне хотелось окликнуть его и рассказать ему, что с нами случилось! Но это было рискованно — нас могли услышать. Лесная чаща, казалось, так и кишела человекообезьянами; их своеобразное пронзительное верещанье то и дело долетало до нашего слуха. Мы бросались в кусты и отлёживались там до тех пор, пока эти звуки не затихали вдали. Это очень задерживало наше продвижение вперёд, и нам понадобилось по меньшей мере два часа, чтобы добраться до обезьяньего города. Теперь он был близко — я понял это по той осторожности, с какой шёл лорд Джон. Вот он махнул мне рукой, приказывая лечь, а сам пополз дальше, но вскоре повернул обратно. Лицо его подёргивалось от волнения.

— Скорей! — шепнул он. — Скорей! Только бы не опоздать!

Дрожа всем телом, я подполз к нему и выглянул из-за кустов на открывающуюся за ними поляну.

Этого зрелища мне никогда не забыть. Оно

было так фантастично, так невероятно, что я не знаю, как описать его, чтобы вы поверили мне. Может быть, нам всё же удастся выбраться отсюда живыми; пройдёт несколько лет… я буду по-прежнему сидеть в гостиной клуба «Дикарь» и смотреть в окно на скучную, не вызывающую сомнений в своей реальности набережную Темзы… Так вот, поверю ли тогда я сам, что всё это происходило у меня на глазах? Не покажется ли мне, что это был дикий кошмар, что я принимал горячечные видения за действительность? Вот почему я хочу записать всё это как можно скорее, пока события свежи у меня в памяти, пока хотя бы один человек — тот, что лежит рядом со мной в сырой траве, — сможет подтвердить каждое написанное здесь слово.

Перед нами расстилалась поляна шириной ярдов в сто, покрытая вплоть до самого обрыва густой зелёной травой и невысоким папоротником. Эту поляну полукругом обступали деревья, усаженные в несколько ярусов странного вида домиками, свитыми из веток и листьев. Представьте себе грачевник, где вместо гнёзд — домики, и вы поймёте, о чём я говорю. У входов в них и на ближних ветках сидели обезьяны, судя по их небольшим размерам — самки и детёныши

обезьяньего племени. Все они с любопытством следили за тем, что происходило внизу и от чего мы сами не могли отвести глаз.

На открытом месте недалеко от края плато столпилось несколько сотен этих лохматых рыжих существ. Среди них возвышались настоящие гиганты, и все они без исключения были омерзительны. Обезьяны держались все вместе, очевидно соблюдая какой-то порядок. Перед ними стояло несколько низкорослых, но очень пропорционально сложённых индейцев, кожа которых отливала бронзой в ярких лучах солнца. В этой маленькой кучке выделялась высокая, худая фигура белого человека. Понурая голова, сложенные на груди руки — всё выражало ужас и полное отчаяние. Мы сейчас же узнали в нём профессора Саммерли.

Вокруг несчастных пленников было расставлено несколько человекообезьян, которые зорко следили за ними, готовясь пресечь всякую попытку к бегству. Правее, у самого края плато, стояли особняком ещё две фигуры, такие нелепые — при других обстоятельствах их можно было бы назвать даже комическими, — что, увидев эту пару, я уже не мог оторвать от неё глаз. Один из них был наш товарищ, профессор Челленджер.

Жалкие лохмотья, оставшиеся от куртки, всё ещё держались на нём, но рубашка исчезла, словно её и не было, и его борода сливалась с густой порослью на могучей груди; волосы, сильно отросшие за время наших странствований, чёрной гривой развевались по ветру. Достаточно было одного дня, чтобы превратить этот высший продукт современной цивилизации в последнего дикаря Южной Америки.

Рядом с Челленджером стоял его владыка — царёк человекообезьяньего племени. Лорд Джон не преувеличивал: это была точная копия нашего профессора, с поправкой лишь на рыжую масть. Та же приземистая фигура, те же массивные плечи и длинные руки, та же кудлатая борода, спускающаяся на волосатую грудь. Разница сказывалась лишь в следующем: низкий, приплюснутый лоб человекообезьяны представлял собой полный контраст великолепному черепу европейца. Что же касается всего остального, то обезьяний царёк был настоящей карикатурой на профессора.

На бумаге это описание занимает очень много места, но тогда я охватил всю картину в один миг и тут же отвлёкся от неё, поглощённый драмой, которая разыгрывалась у нас на глазах. Две

человекообезьяны схватили одного индейца и поволокли его к обрыву. Царёк взмахнул рукой — это был сигнал. Чудовища подняли человека за руки и за ноги и, раскачав, швырнули его в пропасть. Сила размаха была так велика, что несчастный описал дугу в воздухе, прежде чем камнем полететь вниз. Вся обезьянья толпа, за исключением часовых, бросилась к обрыву, замерла там в напряжённом молчании и вдруг разразилась ликующими криками. Обезьяны скакали, как одержимые, размахивали длинными волосатыми руками и выли от восторга. Потом они отхлынули от обрыва и построились прежним порядком в ожидании следующей жертвы.



На этот раз настала очередь Саммерли. Двое часовых схватили его за руки и грубо толкнули вперёд. Он трепыхался и бился, как цыплёнок, которого тащат из курятника. Челленджер отчаянно зажестикулировал, обращаясь к обезьяньему царьку. Он просил, умолял, заклинал пощадить его товарища. Но обезьяна бесцеремонно оттолкнула своего двойника и замотала головой. Это было её последнее сознательное движение: щёлкнул выстрел, и рыжий царёк мешком повалился на землю.

— Стреляй в толпу! Не жалей пуль, сынок! — крикнул мне лорд Джон.

В душе каждого, даже самого заурядного человека таятся неведомые ему бездны. Я всегда славился своим мягкосердечием: стоны раненого зайца не раз исторгали у меня горькие слёзы из глаз. Но теперь меня обуяла жажда крови. Я вскочил на ноги, я выпускал пулю за пулей сначала из одной винтовки, потом из другой. Щёлкал затворами, перезаряжая их, и всё время кричал, не помня себя от какого-то яростного восторга. Вдвоём, стреляя из четырёх винтовок, мы произвели страшное опустошение в рядах обезьян. Оба часовых, приставленных к Саммерли, валялись мёртвые, а он шёл, пошатываясь, как пьяный, и, видимо, не сознавал, что его освободили. Наши враги растерянно метались по поляне, ничего не понимая, не зная, куда деваться от неожиданно налетевшего на них вихря смерти. Они размахивали руками, визжали, падали, спотыкаясь о трупы. Потом, повинуясь инстинкту, толпой ринулись под защиту деревьев, и поляна, усеянная телами убитых обезьян, опустела. Посередине её стояла только маленькая кучка пленников.

Быстрый ум Челленджера мигом оценил положение. Он схватил ошеломлённого Саммерли

за руку и, таща его за собой, побежал к нам. Двое часовых метнулись было за ними, но лорд Джон мигом уложил сначала одного, потом другого, не потратив лишней пули. Мы выбежали из кустов навстречу нашим друзьям и сунули каждому в руки по заряженной винтовке. Но тут Саммерли совершенно обессилел. Он едва передвигал ноги. Между тем человекообезьяны уже успели оправиться от страха. Они рассыпались среди кустов, видимо собираясь отрезать нам путь. Мы с Челленджером подхватили Саммерли под руки, а лорд Джон прикрывал наше отступление, посылая пулю за пулей в страшные, оскаленные морды, то и дело выглядывавшие из кустарника. Примерно с милю, а то и больше эти твари с оглушительным визгом преследовали нас по пятам. Потом стали отставать, убедившись в нашем превосходстве и не желая больше попадать под меткие пули лорда Джона. Добравшись наконец до лагеря, мы оглянулись назад и убедились, что теперь нас оставили в покое. По крайней мере, так нам казалось, но это была ошибка. Мы успели только завалить вход в лагерь, пожать друг другу руки и в изнеможении растянуться у источника посреди поляны, как вдруг за оградой послышались чьи-то быстрые шаги и сейчас же

вслед за этим тихие жалобные всхлипывания. Лорд Джон подбежал с винтовкой к завалу и выглянул наружу. За оградой, уткнувшись лицом в землю, лежали четыре медно-красные фигурки оставшихся в живых индейцев. Они дрожали от страха, но это не мешало им молить нас о защите. Один из них встал, выразительно повёл руками, очевидно желая сказать, что лес вокруг нашего лагеря полон опасностей, потом упал лорду Джону в ноги и прижался лицом к его коленям.

— Это ещё что такое? — воскликнул наш предводитель, в замешательстве теребя усы. — Нет, в самом деле, как же нам быть с этой публикой? Вставай, дружок, вставай, оставь мой сапог в покое.

— О них тоже надо позаботиться, — сказал Саммерли, набивая трубку. — Вы всех нас вырвали из когтей смерти. Как это было сделано! Я просто восхищаюсь вами.

— Изумительно! — воскликнул Челленджер. — Изумительно! Не только мы лично, но и весь учёный мир Европы останется у вас в неоплатном долгу. Скажу, не колеблясь, что гибель профессора Саммерли и профессора Челленджера пробила бы весьма заметную брешь в современной науке. Вы и наш юный друг заслуживаете всяческой

похвалы.

Отеческая улыбка заиграла на губах Челленджера, но как бы удивился учёный мир Европы, если б он узрел в эту минуту своё любимое детище, свою надежду! Всклокоченные волосы, голая грудь, лохмотья. Оплот науки сидел, зажав между коленями открытую консервную банку, и пальцами отправлял в рот большой кусок австралийской баранины. Индеец взглянул на него, вскрикнул и снова припал к ногам лорда Джона.

— Не бойся, малыш, — сказал наш предводитель, поглаживая чёрную голову, жавшуюся к его коленям. — Челленджер, ваш вид привёл индейца в ужас. И я не нахожу в этом ничего удивительного. Успокойся, дружок, это человек, такой же, как мы.

— Однако, сэр! — вскричал Челленджер.

— Ничего, профессор, вы должны благодарить судьбу, что она наградила вас не совсем обычной внешностью. Если б не ваше большое сходство с обезьяньим царьком…

— Довольно, лорд Джон Рокстон! Вы слишком много себе позволяете!

— Факт остаётся фактом.

— Прошу вас, сэр, переменить тему разговора! Ваши замечания совершенно неуместны и к

делу не относятся. Нам надо решить, что делать с этими индейцами. По-видимому, придётся доставить их домой. Но где они живут? Вот вопрос.

— На этот счёт можете не сомневаться, — сказал я. — Индейцы живут в пещерах по ту сторону центрального озера.

— Ах, вот как! Нашему юному другу известно, где находится их жильё. Это, вероятно, не так близко отсюда?

— Миль двадцать, не меньше, — ответил я.

Саммерли застонал:

— Я-то во всяком случае туда не доберусь. Вы слышите? Эти твари всё ещё рыщут по нашим следам.

И действительно, из тёмной лесной чащи до нас донеслось далёкое верещанье человекообезьян. Индейцы снова начали подвывать от страха.

— Надо уходить отсюда, и как можно скорее, — сказал лорд Джон. — Юноша, вы поможете Саммерли. Индейцы понесут вещи. Ну, пошли, пока они нас не заприметили.

Меньше чем за полчаса мы добежали до нашего убежища в кустах и спрятались там. Взволнованные крики человекообезьян весь день доносились до нас со стороны нашего форта, но сюда никто из них не добрался, и усталые

беглецы — и белые и краснокожие — наконец погрузились в долгий, крепкий сон.

Вечером я почувствовал сквозь дремоту, что кто-то тянет меня за рукав, и, открыв глаза, увидел перед собой Челленджера.

— Мистер Мелоун, насколько мне известно, вы ведёте дневник и рассчитываете со временем опубликовать его, — начал он весьма торжественным тоном.

— Меня послали сюда в качестве репортёра, — ответил я.

— Вот именно. Вы, вероятно, слыхали глупые намёки лорда Джона Рокстона, что… что будто бы… есть некоторое сходство между…

— Да, слыхал.

— Мне незачем вам говорить, что опубликование подобного вздора… и вообще малейшая вольность в изложении событий будут для меня чрезвычайно оскорбительны.

— Я обещаю строго придерживаться фактов.

— Лорд Джон склонен предаваться всяким фантазиям, и ему ничего не стоит как-нибудь по-своему объяснить то уважение, которое даже самые некультурные расы питают к человеческому достоинству. Вам ясна моя мысль?

— Вполне.

— Так я полагаюсь на ваш такт, — сказал Челленджер и после долгой паузы добавил: — А этот обезьяний царёк был весьма незаурядным существом… необычайно внушительная внешность, и такой разумный! Не правда ли?

— Весьма достойная личность, — ответил я.

И профессор, видимо успокоившись, снова улёгся спать.

Глава XIV
«Это была настоящая победа»

Мы воображали, что наши преследователи, человекообезьяны, не подозревают о существовании этого убежища в кустах, однако вскоре нам пришлось убедиться в своей ошибке. В лесу стояло полное безмолвие — ни звука, ни шелеста листьев… И всё-таки прежний опыт должен был подсказать нам, с какой хитростью и с каким терпением эти твари выслеживают свою добычу и выжидают удобного случая для нападения. Не знаю, что мне сулит судьба в дальнейшем, но вряд ли я буду когда-нибудь так близок к смерти, как в то утро. Сейчас расскажу всё по порядку.

Сон не помог нам восстановить силы после страшных волнений и голодовки предыдущего дня. Саммерли был так слаб, что еле держался на ногах, но с присущим ему упорством и мужеством не хотел признаться в этом. Мы созвали военный совет и решили посидеть здесь ещё часа два, подкрепиться завтраком, что было крайне необходимо, а потом отправиться в путь через всё плато и выйти к пещерам на тот берег

центрального озера, где, по моим наблюдениям, жили люди. Мы надеялись, что спасённые нами индейцы замолвят за нас доброе слово, и рассчитывали на хороший приём со стороны их соплеменников.

После такого путешествия Страна Мепл-Уайта ещё больше приоткроет перед нами свои тайны, и, выполнив возложенную на нас миссию, мы сосредоточим все свои помыслы на том, как нам выбраться отсюда и снова вернуться в мир. Даже сам Челленджер признавал, что цель нашей экспедиции будет достигнута и что после этого долг обяжет нас как можно скорее поведать всему цивилизованному миру о сделанных нами удивительных открытиях.

Теперь мы могли повнимательнее приглядеться к спасённым индейцам. Они были небольшого роста, мускулистые, ловкие, незлобивые на вид, с правильным овалом лица, лишённого всякой растительности, и с гладкими чёрными волосами, схваченными на затылке кожаным ремешком. Одежда их состояла лишь из повязки на бёдрах, тоже кожаной. Разорванные кровоточащие мочки свидетельствовали о том, что в ушах у них были какие-то украшения, которые остались в лапах их врагов — обезьян. Индейцы живо

переговаривались между собой на незнакомом нам языке, но мы всё же поняли, что их племя называется «аккала». Они произнесли это слово несколько раз подряд, показывая друг на друга, потом замахали стиснутыми кулаками в сторону леса и, дрожа от страха и ненависти, крикнули: «Дода! Дода!» — так, очевидно, именовались у них человекообезьяны.

— Что вы о них скажете, Челленджер? — спросил лорд Джон. — Для меня ясно только одно: вон тот юноша с выбритым лбом — их вождь.

И действительно, этот индеец держался особняком, а остальные обращались к нему со знаками глубочайшего уважения, несмотря на то что все они были старше его. Гордость и независимость сквозили в каждом движении юноши, и, когда Челленджер положил свою огромную лапищу ему на голову, он отпрянул от него, как пришпоренный конь, и, гневно сверкнув чёрными глазами, отошёл назад. Потом приложил ладонь к груди и, весь преисполненный достоинства, несколько раз повторил слово «Маретас».

Профессор, нимало не смутившись, схватил за плечо другого индейца и, поворачивая его из стороны в сторону, словно наглядное пособие, начал читать нам лекцию.

— Развитый череп, лицевой угол и некоторые другие признаки говорят о том, что это племя не может быть отнесено к низшей расе, — загудел он своим звучным басом. — В расовой шкале мы должны отвести ему место впереди многих других племён Южной Америки. Я твёрдо уверен, что здесь, на плато, возникновение и развитие этого племени было бы невозможно. Но ведь и человекообезьян отделяет огромная пропасть от сохранившихся здесь доисторических животных. Следовательно, они тоже не могли появиться и эволюционировать в Стране Мепл-Уайта.

— Откуда же они взялись? С неба, что ли, свалились? — спросил лорд Джон.

— Этот вопрос, несомненно, вызовет горячие споры среди учёных Европы и Америки, — ответил профессор. — Моё собственное толкование его — правильное или неправильное (при этих словах он выпятил грудь и с необычайным высокомерием повёл вокруг глазами) — заключается в следующем: в здешних весьма своеобразных условиях эволюция достигла стадии позвоночных, причём старые формы продолжали жить и развиваться бок о бок с новыми. Вот почему наряду с формами юрского периода здесь уживается и современный тапир — животное с весьма

почтенной родословной, и крупный олень, и муравьед. Пока всё ясно. Но вы спро`сите: а человекообезьяны, а индейцы? Как научная мысль должна отнестись к их пребыванию на плато? На мой взгляд, объяснение может быть только одно: они проникли сюда извне. Очень возможно, что какие-то человекообразные обезьяны, существовавшие в Южной Америке, перебрались сюда ещё в незапамятные времена и в результате своей эволюции дали тот вид человекообезьян, отдельные представители которого (тут Челленджер посмотрел на меня в упор) обладают столь внушительной и благообразной внешностью, что при наличии разума они могли бы украсить собой даже человеческую расу. Что же касается индейцев, то это племя иммигрировало сюда с равнины в более поздние времена под влиянием либо голода, либо преследований врага. Столкнувшись здесь с невиданными доселе чудовищами, они укрылись в пещерах, о которых рассказывал наш юный друг. Однако им, несомненно, приходилось бороться не на жизнь, а на смерть с дикими зверями, в частности с обезьянами, кои не желали примириться с вторжением человека и вели с ним беспощадную войну, пуская в ход всю свою хитрость, а в этом они могут поспорить

с любыми более крупными существами. Вот чем объясняется, на мой взгляд, немногочисленность индейского племени. Итак, джентльмены, что вы теперь скажете? Правильно я разгадал эту загадку или у вас имеются какие-нибудь возражения по существу?

Но профессору Саммерли было не до споров, и он только отчаянно замотал головой в знак протеста. Лорд Джон поскрёб свою лысеющую макушку и отказался принять вызов Челленджера, мотивируя это тем, что он борец другого веса и другой категории. Я же остался верен себе и перевёл беседу в более прозаический план, объявив, что один из индейцев куда-то запропастился.

— Он ушёл, — сказал лорд Рокстон. — Мы дали ему банку из-под консервов и отправили за водой.

— В старый лагерь? — спросил я.

— Нет, к ручью. Это недалеко, вон за теми деревьями. Каких-нибудь сто ярдов. Но этот малый, видно, не торопится.

— Пойду посмотрю, что он там делает, — сказал я и, захватив винтовку, пошёл в лес, предоставив друзьям заниматься приготовлениями к скудному завтраку.

Вам покажется опрометчивым с моей стороны,

что я даже на такой короткий срок решился покинуть наше надёжное убежище в кустах, но ведь обезьяний город был далеко, ведь враги потеряли наши следы, а кроме того, у меня была при себе винтовка. Но, как оказалось в дальнейшем, я недооценивал коварства и силы человекообезьян.

Ручей журчал где-то совсем близко, но густые заросли деревьев и кустарника скрывали его от меня. Я уже довольно далеко отошёл от товарищей, как вдруг в глаза мне бросилось что-то красное. К моему ужасу, это оказался труп посланного за водой индейца. Несчастный лежал скорчившись, и голова у него была так неестественно вывернута, будто он смотрел вверх, через плечо. Я крикнул, предупреждая друзей об опасности, подбежал к индейцу и нагнулся над ним… Вероятно, мой ангел-хранитель был где-то совсем близко в эту минуту, ибо инстинкт, а может статься, и шорох листьев заставили меня взглянуть вверх. Из густой зелёной листвы, нависшей над самой моей головой, ко мне медленно тянулись две длинных мускулистых руки, покрытые рыжими волосами. Ещё секунда, и жадные пальцы сомкнулись бы вокруг моей шеи. Я отскочил назад, но эти руки оказались ещё

проворнее. Правда, прыжок спас меня от мёртвой хватки, но одна лапа вцепилась мне в затылок, другая — в лицо, а потом, когда я закрыл горло ладонями, — в пальцы.

Я почувствовал, что отделяюсь от земли, что голову мне отгибают назад с непреодолимой силой… Казалось, ещё секунда, и шейные позвонки не выдержат. Мозг начинал затуманиваться, но я не отпускал этой страшной руки и наконец оторвал её от подбородка. Надо мной склонилась омерзительная морда с холодными светло-голубыми глазами, беспощадный взгляд которых сковывал меня гипнотической силой. Бороться не было сил. Как только чудовище почувствовало, что я слабею, в его омерзительной пасти сверкнули два белых клыка, и оно ещё сильнее стиснуло лапу, всё больше запрокидывая мне голову. Перед глазами у меня поплыли мутные круги, в ушах зазвенели серебряные колокольчики. Где-то вдали послышался выстрел, я ударился о землю, почти не ощутив при этом боли, и потерял сознание.

Очнувшись, я увидел, что лежу на траве в нашем убежище, среди кустов. Кто-то уже успел сбегать к ручью, и лорд Джон смачивал мне голову водой, а Челленджер и Саммерли заботливо поддерживали меня с двух сторон. Увидев перед

собой их встревоженные лица, я впервые понял, что наши профессора не только мужи науки, но и люди, способные на простые человеческие чувства. Никаких телесных повреждений на мне не было. По-видимому, мой обморок был вызван только сильным потрясением, ибо через полчаса я уже окончательно пришёл в себя, если не считать боли в затылке и в шее.

— Ну, дорогой мой юноша, на сей раз вы были на волосок от смерти, — сказал лорд Джон. — Когда я бросился на ваш крик и увидел, что это чудовище откручивает вам голову и вы уже подняли все четыре лапки кверху, у меня прежде всего мелькнула мысль: ну, нашего полку убыло! Я даже промахнулся впопыхах, но всё-таки эта тварь бросила вас и сразу же удрала. Эх, чёрт! Дали бы мне сюда пятьдесят человек с ружьями, мы бы живо навели здесь порядок — и следа бы не оставили от этой нечисти.

Теперь было совершенно ясно, что человекообезьяны каким-то образом прознали о нашем убежище и не спускают с него глаз. Днём их можно было не бояться, но что будет ночью? Они наверняка нагрянут сюда. Значит, надо уходить, и чем скорее, тем лучше. С трёх сторон нас окружала лесная чаща, где на каждом шагу

можно было нарваться на засаду, но с четвёртой начинался пологий склон, спускавшийся к центральному озеру, и там рос низкий кустарник с редкими деревьями, перемежающийся кое-где открытыми прогалинами. По этому склону я и шёл один в ту ночь, и он вёл прямо к пещерам индейцев. Следовательно, сюда нам и надо было держать путь.

Единственное, о чём мы жалели, — это о нашем лагере, и не столько из-за брошенных там запасов, сколько из-за негра Самбо, последнего связующего звена между внешним миром и нами. Впрочем, винтовки были при нас, недостатка в патронах тоже не ощущалось, так что некоторое время мы могли обойтись и этим, а дальше, надо думать, представится возможность вернуться на старое место и снова установить связь с нашим негром. Самбо твёрдо обещал не бросать нас, и мы не сомневались, что он сдержит своё слово.

Рано утром наша партия двинулась в путь. Впереди в качестве проводника шёл молодой вождь, с негодованием отказавшийся нести какую-нибудь поклажу. За ним, взвалив на спину всё скудное имущество экспедиции, шагали два уцелевших индейца. Наша четвёрка с ружьями наперевес замыкала шествие. Как только мы вышли из

кустарника, безмолвная доселе лесная чаща вдруг наполнилась диким воем человекообезьян, которые не то ликовали, не то злорадствовали по поводу нашего ухода. Оглядываясь назад, мы ничего не видели, но этот протяжный вой ясно говорил, сколько врагов скрывалось за сплошной стеной зелени, обступившей нас со всех сторон. Однако гнаться за нами обезьяны, по-видимому, не собирались, и, выйдя на более открытое место, мы совсем перестали бояться их.

Я шёл самым последним и невольно улыбался, глядя на своих товарищей. Неужели это блистательный лорд Джон Рокстон, который не так давно принимал меня в розовом великолепии своих апартаментов в Олбени, устланных персидскими коврами и увешанных по стенам картинами? Неужели это тот самый профессор, который так величественно восседал за огромным письменным столом в Энмор-Парке? И наконец, куда девался тот суровый, чопорный учёный, что выступал на заседании Зоологического института? Да разве у бродяг, встречающихся на просёлочных дорогах Англии, бывает такой жалкий, унылый вид! Мы провели на плато всего лишь неделю, но наше запасное платье осталось внизу, а неделя эта была не из лёгких, хотя мне как раз

не приходилось особенно жаловаться, ибо я не попал в лапы к обезьянам в ту ночь. Оставшись без шляп, все мои товарищи повязали головы платками; одежда висела на них лохмотьями, а слой грязи и небритая щетина меняли их почти до неузнаваемости. Саммерли и Челленджер сильно хромали, я тоже еле волочил ноги, ещё не оправившись как следует от утреннего потрясения, и с трудом ворочал шеей, одеревеневшей после мёртвой хватки обезьяны. Да, мы представляли собой весьма печальное зрелище, и меня нисколько не удивляло, что наши спутники индейцы то и дело оглядывались назад, взирая на нас с недоумением и даже с ужасом.

Было далеко за полдень, когда мы вышли из зарослей к берегам озера. Индейцы увидели его широкую гладь и с радостными возгласами замахали руками, показывая нам на воду. Картина была в самом деле изумительная. Прямо к тому месту, где мы стояли, неслась целая флотилия лёгких челнов. Они были далеко, за несколько миль, но это расстояние так быстро сокращалось, что вскоре гребцы разглядели, кто стоит на берегу. Оглушительные вопли громовым раскатом пронеслись над озером. Вскочив с мест, индейцы замахали вёслами и копьями. Потом снова

принялись грести и в мгновение ока пролетели оставшееся расстояние, вытащили челны на отлогий песчаный берег и с приветственными криками распростёрлись ниц перед молодым вождём. Вслед за этим из толпы выступил пожилой индеец с ожерельем и браслетом из крупных блестящих стекляшек и в наброшенной на плечи великолепной пятнистой шкуре, отливающей янтарём. Он подбежал к юноше, нежно обнял его, потом посмотрел в нашу сторону, спросил что-то и, подойдя к нам, без всякого подобострастия, с большим достоинством обнял всех нас по очереди. По одному его слову остальные индейцы в знак уважения склонились перед нами до земли. Мне лично было не по себе от такого раболепия, лорда Джона и Саммерли оно, по-видимому, тоже смутило, зато Челленджер расцвёл, как цветок, согретый солнцем.

— Может быть, эти туземцы недалеко ушли вперёд в своём развитии, — сказал он, поглаживая бороду и оглядывая распростёртые перед нами тела, — но кое-кому из просвещённых европейцев следовало бы поучиться у них, как вести себя в присутствии высших существ. Подумать только, до чего безошибочен инстинкт первобытного человека!

Судя по всему, индейцы выступили в боевой поход, ибо, кроме копий из длинного бамбука с костяными наконечниками, каждый из них имел при себе лук и стрелы, дубинку или каменный топор у пояса. Мрачные, злобные взгляды, которые они кидали в сторону леса, откуда мы вышли, и частое повторение слова «дода» свидетельствовали о том, что целью этого похода было либо выручить сына старого вождя (мы догадались об их родстве), либо отомстить за его смерть. Теперь все они расселись на корточках в кружок и держали военный совет, а мы поместились поодаль на базальтовой глыбе и стали наблюдать за происходящим. Первыми говорили воины, а потом к своему племени с горячим словом обратился и наш юный друг. Речь его сопровождалась столь красноречивой мимикой и жестикуляцией, что мы поняли её всю, словно этот язык был знаком нам.

— Стоит ли возвращаться сейчас домой? — говорил он. — Рано или поздно мы должны будем пойти на это. Наши братья убиты. Что из того, что я остался жив и невредим, когда другие погибли? Кто из вас может быть спокоен за свою жизнь? Сейчас мы все в сборе. — Он показал на нас. — Эти пришельцы — наши друзья. Они великие воины

и так же, как и мы, ненавидят обезьян. Им повинуются громы и молнии. — Тут он воздел руку к небу. — Представится ли когда-нибудь другой такой случай? Пойдёмте же вперёд и либо умрём, либо завоюем себе спокойную жизнь, и тогда нам не стыдно будет вернуться к нашим женщинам.

Маленькие краснокожие воины жадно слушали своего вождя, а когда он кончил, разразились восторженными криками и все как один взметнули копья в воздух. Его отец спросил нас о чём-то, показывая в сторону леса. Лорд Джон знаком предложил ему подождать и обратился к нам.

— Ну, решайте каждый сам за себя, — сказал он. — Я лично не прочь свести счёты с этими обезьянками, и если дело кончится тем, что они будут стёрты с лица земли, то эта самая земля только похорошеет после такой операции. Я пойду с нашими новыми друзьями и не оставлю их до победного конца. А вы что скажете, юноша?

— Конечно, я с вами!

— А вы, Челленджер?

— Можете рассчитывать на мою помощь.

— А вы, Саммерли?

— Мы всё дальше и дальше отклоняемся от цели нашей экспедиции, лорд Джон. Уверяю вас, я вовсе не для того покинул профессорскую

кафедру в Лондоне, чтобы возглавлять набег краснокожих на колонию человекообразных обезьян.

— Да, в самом деле, как мы низко пали! — с улыбкой сказал лорд Джон. — Но ничего не поделаешь, так уж вышло. Ну, мы ждём вашего ответа.

— Это весьма сомнительное предприятие, — не сдавался Саммерли, — но если вы все уйдёте, мне не остаётся ничего другого, как следовать за вами.

— Значит, решено, — сказал лорд Джон и, повернувшись к старому вождю, утвердительно кивнул и похлопал ладонью по винтовке.

Старик пожал всем нам руки, а его соплеменники разразились ещё более восторженными криками.

Выступать в поход было уже поздно, и индейцы наскоро разбили лагерь. Повсюду загорелись, задымили костры. Небольшая группа ушла в джунгли и вернулась, гоня перед собой молодого игуанодона, у которого тоже сидела асфальтовая нашлёпка на плече. Один индеец подошёл к нему и распорядился, чтобы его прирезали, и мы только тогда поняли, что огромные игуанодоны являются собственностью туземцев, всё равно

как у нас рогатый скот. Следовательно, загадочные асфальтовые пятна были всего-навсего чем-то вроде клейма или тавра. Эти тупые травоядные существа, наделённые крохотным мозгом, отличаются такой беспомощностью, несмотря на свои огромные размеры, что с ними может справиться и ребёнок. Не прошло и нескольких минут, как игуанодона освежевали, и куски мяса уже поджаривались на кострах вместе с какой-то крупночешуйчатой рыбой, которую индейцы наловили в озере, пустив в ход копья вместо острог.

Саммерли лег на песок и заснул, а мы втроём отправились бродить по берегу озера, горя желанием узнать как можно больше об этой необычайной стране. Раза два на нашем пути попадались ямы с такой же синей глиной, как на болоте птеродактилей. Эти недействующие вулканические кратеры почему-то страшно интересовали лорда Джона. Челленджер тоже нашёл нечто достойное его внимания — это был сильно бивший грязевой гейзер, струи которого так и кипели пузырьками, выделявшими какой-то неведомый нам газ. Челленджер опустил в гейзер полую тростинку, поднёс к ней спичку и, точно школьник, закричал от радости, когда

подожжённый газ взорвался и запылал синим огнём. Потом он приладил к тростинке кожаный кисет, наполнил и его газом и запустил в воздух. Этот эксперимент привёл профессора в ещё больший восторг.

— Горючий газ? Да какой — легче воздуха! Теперь я уверен, что в нём содержится значительное количество свободного водорода. Подождите, друзья мои! Джордж Эдуард Челленджер ещё не исчерпал всех своих возможностей. Великий ум всегда заставляет природу служить себе. Вы ещё убедитесь в этом собственными глазами! — Он горделиво выпятил грудь, но так и не поделился с нами своими тайными замыслами.

Что касается меня, то берег казался мне малоинтересным по сравнению с самим озером. Появление индейцев и шум стоянки распугали всё живое в его окрестностях, и ничто не нарушало тишины, стоявшей вокруг нашего лагеря, если не считать нескольких птеродактилей, которые парили высоко в небе, высматривая падаль. Но розоватые воды центрального озера жили своей жизнью. Чьи-то огромные аспидно-чёрные спины и зубчатые плавники то и дело взметали серебряные брызги над водой и снова исчезали в глубине. Песчаные отмели кишели какими-то

уродливыми существами — не то огромными черепахами, не то ящерицами, и среди них нам особенно бросилось в глаза одно чудовище — плоское, словно лоскут кожи, оно подёргивалось всей своей поверхностью, отливавшей жирными бликами, и медленно ползло по песку. Время от времени из воды вдруг вырастали головы каких-то змееподобных существ, которые, грациозно извиваясь, плыли словно в воротничке из пены и с таким же пенящимся шлейфом позади. Но, как оказалось, это были совсем не змеи. Одно такое существо вылезло на песчаную отмель недалеко от нас, и мы увидели, что длинная шея переходит у него в цилиндрическое туловище с огромными перепончатыми плавниками. Челленджер и Саммерли, уже присоединившийся к нам, себя не помнили от восторга и удивления.

— Плезиозавр! [49] Пресноводный плезиозавр! — воскликнул Саммерли. — И я вижу его собственными глазами! Мой дорогой Челленджер, кто из зоологов может похвалиться таким счастьем?

---

[49] Примечания: 49

Плезиозавр — морской динозавр, обладавший широким телом, большими ластами и длинной шеей. Плезиозавры жили в юрском и меловом периодах, некоторые представители достигали пятнадцати метров в длину. Указание автора на нахождение плезиозавра в глубине материка, в горном озере, невозможно.

Наступила ночь, костры наших краснокожих союзников уже зардели в темноте, когда нам наконец удалось увести обоих профессоров от околдовавшего их первобытного озера. Но даже лёжа на берегу далеко от воды, мы продолжали слышать всплески и фырканье исполинских чудовищ, обитавших в его глубинах.

С первыми рассветными лучами весь лагерь был уже на ногах, и час спустя мы выступили в наш беспримерный поход. Я часто мечтал дожить до той минуты, когда меня пошлют военным корреспондентом на фронт. Но какой мечтатель мог бы представить себе кампанию, подобную той, которую судьба послала на мою долю! Итак, приступаю к своему «первому донесению с театра военных действий».

За ночь наши силы пополнились новыми отрядами туземцев, так что к утру у нас насчитывалось уже до четырёхсот-пятисот воинов. Вперёд были высланы разведчики, а за ними сомкнутой колонной двигались главные силы. Мы поднялись по отлогому склону, поросшему кустарником, и вышли к джунглям. Копьеносцы и лучники рассыпались неровной цепью вдоль опушки. Рокстон и Челленджер заняли места на правом фланге, я и Саммерли — на левом. Итак,

мы, вооружённые по последнему слову оружейной техники, вели в бой дикую орду каменного века.

Противник недолго заставил себя ждать. Лесная чаща огласилась пронзительным воем, и свора человекообезьян, вооружённых камнями и дубинками, ринулась в самый центр наступающих индейцев. Это был смелый, но довольно бессмысленный манёвр, ибо неуклюжие, кривоногие твари не могли тягаться с ловкими, как кошки, туземцами.

Страшное зрелище предстало нашим глазам: разъярённые обезьяны с пеной у рта, бешено сверкая белками, бросались на своих изворотливых врагов, стрелявших в них из луков. Мимо меня с рёвом пронеслось огромное чудовище, грудь и бока которого были утыканы стрелами. Я сжалился над ним и выстрелил — оно рухнуло замертво среди кустов алоэ. Но больше мне не пришлось стрелять, так как атака была направлена в самый центр цепи и индейцы отбили её без нашей помощи. Из тех обезьян, которые участвовали в этой вылазке, вряд ли хоть одна убралась живая под защиту деревьев.

Но когда мы вступили в лес, дело приняло более серьёзный оборот. Отчаянный бой продолжался

час с лишним, и временами мне казалось, что наша песенка спета. Обезьяны выскакивали из чащи и укладывали своими дубинками сразу по три, по четыре индейца, не дав им даже времени пустить в ход копья. Удары их тяжелейших дубинок были сокрушительны. Один из них пришёлся по винтовке Саммерли, и от неё остались одни щепы. Ещё минута — и такая же участь постигла бы и его голову, но вовремя подоспевший индеец пронзил копьём замахнувшегося на Саммерли врага. Обезьяны, забравшиеся на деревья, швыряли в нас камнями и огромными сучьями, некоторые прыгали вниз, в самую гущу свалки, и дрались с ожесточением, до последней капли крови. Индейцы дрогнули, и, если б не огонь наших винтовок, наносивший огромный урон противнику, ничто не удержало бы их от бегства. Однако вождь снова собрал своих воинов и с такой стремительностью повёл их в атаку, что теперь уже приходилось отступать человекообезьянам. Саммерли был обезоружен, но я выпускал пулю за пулей, а с правого фланга тоже доносилась непрерывная стрельба.

Наконец обезьян обуяла паника. Визжа и воя, они бросились врассыпную, а наши союзники с дикими воплями погнались за ними.

Этот день должен был вознаградить человека за все распри, не затихающие из века в век, за все жестокости и преследования, которыми только и была богата его убогая история. Отныне он становился господином плато, а человекозверь должен был раз и навсегда занять положенное ему подчинённое место.

Как ни мчались побеждённые, ничто не могло спасти их от дикарей, и лесная чаща то и дело оглашалась победными кликами, звоном тетивы и глухим стуком падающих с деревьев тел.

Я бежал вслед за всеми и вдруг наткнулся на лорда Джона и Челленджера, которые отыскивали нас.

— Ну, кончено! — сказал лорд Джон. — Заключительную часть можно предоставить индейцам. Зрелище будет не из приятных. Чем меньше мы увидим, тем спокойнее будем спать.

Глаза Челленджера горели воинственным огнём.

— Друзья мои! На нашу долю выпало счастье присутствовать при одной из тех битв, которые определяют дальнейший ход истории, решают судьбы мира! — провозгласил он, с горделивым видом прохаживаясь перед нами. — Что значит победа одного народа над другим? Ровно ничего.

Она не меняет дела. Но жестокие битвы на заре времён, когда пещерные жители одолевали тигров или когда слон впервые узнавал, что у него есть властелин, — вот это были подлинные завоевания, подлинные победы, которые оставляли след в истории.

Какую же надо было иметь веру в конечную целесообразность подобных побоищ, чтобы оправдывать их жестокость!

Идя по лесу, мы на каждом шагу встречали трупы обезьян, пронзённых копьями и стрелами индейцев. Изуродованные человеческие тела отмечали места особенно жарких схваток, когда враг дорого продавал свою жизнь. Впереди всё время слышались крики и рёв, и по ним мы следили за направлением погони. Человекообезьян оттеснили к их городу, там они собрали последние силы, но были сломлены, и теперь мы подоспели как раз вовремя, чтобы присутствовать при страшной заключительной сцене. На ту самую поляну у края обрыва, которая два дня назад была свидетельницей наших подвигов, индейцы выгнали около сотни уцелевших в битве обезьян. Мы подошли в ту минуту, когда победители с копьями наперевес взяли эту кучку в полукольцо. Всё было кончено в несколько

секунд. Тридцать-сорок обезьян полегли тут же на месте. Остальные визжали, отбивались, но это ничему не помогло. Их сбросили в пропасть, и они разделили участь своих прежних жертв, напоровшихся на острый бамбук, который рос внизу, на глубине шестисот футов.

Челленджер был прав — отныне человек навсегда утвердил своё господство в Стране Мепл-Уайта. Самцы обезьяньего племени были истреблены все до одного, обезьяний город разрушен, самки и детёныши угнаны в неволю. Последний кровавый бой положил конец вековой междоусобице человека и обезьяны.

Эта победа была нам сильно на руку. Мы вернулись в свой лагерь, к брошенным там запасам, и установили связь с нашим негром, который был до смерти напуган страшным зрелищем, когда обезьяны градом посыпались в пропасть.

— Уходите оттуда, уходите! — кричал он, и глаза лезли у него на лоб от страха. — Там дьявол, он вас погубит!

— Устами негра глаголет истина, — убеждённо проговорил Саммерли. — Довольно с нас приключений, тем более что они по своему характеру совершенно не подобают людям нашего положения. Челленджер, напоминаю вам ваши слова.

Отныне вы должны думать только о том, как вызволить нас из этой ужасной страны и вернуть в цивилизованный мир.

Глава XV
«Глаза наши не переставали дивиться»

Я веду свой дневник изо дня в день и всё жду той минуты, когда можно будет написать, что тучи, нависшие над нами, рассеялись и сквозь них глянуло солнце. Мы до сих пор не знаем, как выбраться отсюда, и горько сетуем на судьбу. И всё же я совершенно ясно представляю себе, что когда-нибудь мы с благодарностью будем вспоминать об этой вынужденной задержке на плато, которая дала нам возможность наблюдать всё новые и новые чудеса Страны Мепл-Уайта и жизнь её обитателей.

Победа индейцев над племенем человекообезьян круто изменила наше положение. С тех пор мы стали подлинными хозяевами плато, ибо туземцы взирали на нас со страхом и благодарностью, помня, что наша чудодейственная сила помогла им расправиться с их исконными врагами. Они, вероятно, ничего не имели бы против, если б такие могущественные и загадочные существа совсем покинули плато, но спуск

к равнине, по-видимому, был неизвестен им. Насколько нам удалось понять по их знакам, плато соединялось раньше с равниной тоннелем, нижний конец которого мы видели при обходе каменной гряды. В незапамятные времена этим путём поднялись на плато человекообезьяны и индейцы, а не так давно им же воспользовался Мепл-Уайт со своим товарищем. Но год назад здесь произошло сильное землетрясение, и верхнюю часть тоннеля наглухо завалило обломками скал. Когда мы выражали своё желание спуститься вниз, на равнину, индейцы только пожимали плечами и отрицательно качали головой. То ли они действительно не могли помочь нам, то ли не хотели, сказать трудно.

После победоносного похода индейцы перегнали уцелевших обезьян в другую часть плато (боже, как они выли дорогой!) и поселили их неподалёку от своих пещер. И с этого дня обезьянье племя перешло в полное рабство к человеку.

Среди ночной тишины часто раздавались протяжные вопли какого-нибудь первобытного Иезекииля, оплакивающего свою былую славу и былое величие обезьяньего города. Отныне покорённые обезьяны должны были довольствоваться скромной ролью дровосеков и водоносов

при своём властелине — человеке.

Через два дня после битвы мы снова пересекли плато и расположились лагерем у подножья красных скал. Индейцы предлагали нам устроиться в пещерах, но лорд Джон не согласился на это, считая, что если они замыслят что-нибудь против нас, то мы будем всецело в их власти.

Поэтому мы предпочли сохранить свою независимость и, поддерживая с нашими союзниками самые лучшие отношения, всё же держали оружие наготове. Нам часто приходилось бывать в их пещерах, но мы так и не выяснили, кому индейцы обязаны этим замечательным жильём — самим себе или природе. Пещеры были вырыты на одном уровне в какой-то рыхлой породе, залегавшей между красноватым базальтом вулканического происхождения и твёрдым гранитом, который служил основанием скал.

Ко входам в них, находившимся примерно на высоте восьмидесяти футов от земли, вели каменные ступени, такие узкие и крутые, что по ним не могло бы подняться ни одно крупное животное. Внутри было тепло и сухо. Пещеры уходили в толщу кряжа на различную глубину; по их гладким серым стенам тянулись нарисованные обугленными палочками великолепные

изображения животных, населяющих плато. Если б в Стране Мепл-Уайта не осталось ни одного живого существа, будущий исследователь нашёл бы на стенах этих пещер исчерпывающие сведения о её диковинной фауне, ибо здесь было всё: и динозавры, и игуанодоны, и различные виды ящеров.

Узнав, что огромные игуанодоны считаются у индейцев ручным скотом, или, вернее, чем-то вроде ходячей мясной кладовой, мы вообразили, будто человек даже при наличии столь несовершенного оружия, как луки и копья, полностью установил своё господство на плато. Однако нам вскоре пришлось убедиться, что это неверно и что пока его здесь только терпят.

Драма разыгралась на третий день после того, как мы поселились возле пещер. Челленджер и Саммерли с утра отправились к озеру, где туземцы вылавливали для них гарпунами крупных ящериц. Мы с лордом Джоном остались в лагере; неподалёку от нас, на травянистом склоне перед пещерами, расхаживали индейцы, занятые своими делами. И вдруг сотни голосов пронзительно закричали: «Стоа! Стоа!» Взрослые и дети бросились со всех сторон к пещерам и, тесня друг друга, стали карабкаться вверх по каменным

ступенькам.

Добравшись до своих убежищ, они замахали руками, приглашая нас поскорее присоединиться к ним. Мы схватили винтовки и побежали выяснить, что случилось, а навстречу нам из небольшой рощи уже неслись что было сил десять-пятнадцать индейцев, преследуемых по пятам двумя чудовищами — точно такими, как непрошеный гость, явившийся в наш старый лагерь, и как мой ночной преследователь. Они передвигались прыжками и были похожи на омерзительных жаб невероятных размеров. До сих пор нам приходилось видеть этих исполинов только в темноте, так как они охотятся ночью, а днём выходят из своих берлог лишь в том случае, если их потревожат, как было на сей раз. Мы стояли, поражённые зрелищем, открывшимся нашим глазам. Пятнистая бородавчатая кожа этих чудовищ отливала на солнце всеми цветами радуги и поблёскивала, словно рыбья чешуя. Впрочем, наблюдать нам пришлось недолго, ибо эти исполинские жабы в несколько прыжков нагнали несчастных индейцев… И тут началось нечто страшное. Приём у них был такой: обрушившись всей своей тяжестью на ближайшую жертву, они оставляли её, раздавленную, изуродованную, и

кидались за следующей. Дико крича, индейцы неслись к пещерам, но не могли уйти от своих преследователей. Они гибли один за другим, и к тому времени, когда мы с лордом Джоном подоспели на помощь, от всей их группы осталось не больше пяти-шести человек. Впрочем, мы не только не помогли им, но и сами чуть не погибли. Пуля за пулей впивалась в шкуры этих тварей, производя такой же эффект, как если б наши винтовки были заряжены бумажными шариками. А ведь стрельба велась с каких-нибудь двухсот ярдов! Организм громадных пресмыкающихся не боялся ранений, а отсутствие центрального мозгового аппарата делало даже самое современное оружие бесполезным в борьбе с ними. Единственное, что нам удалось сделать, — это отвлечь их внимание треском выстрелов и вспышками огня и таким образом дать возможность и себе и индейцам добежать до спасительных ступеней.

Но там, где конические разрывные пули двадцатого века оказывались бессильными, приходилось полагаться на отравленные стрелы дикарей, вымоченные в настое строфанта [50] и смазанные трупным ядом. Такие стрелы

[50] Примечания: 50

Строфант — ядовитое растение, из которого добываются сердечные лекарства. Его действие на динозавров весьма сомнительно.

бесполезны на охоте, ибо кровообращение у доисторических чудовищ настолько вяло, что они обычно успевают настичь и растерзать свою жертву до того, как почувствуют действие яда. Но теперь положение было иное: как только наши преследователи очутились у каменных ступеней, ведущих в пещеры, из каждой расщелины в горном кряже со свистом полетели стрелы. Чудовища обросли ими, как перьями, но, по-видимому, в первые минуты боль не ощущалась, так как они продолжали в бессильной ярости карабкаться вверх по ступенькам, не желая упускать добычу. Они с трудом одолевали несколько ярдов и тотчас срывались вниз. Но вот яд начал действовать. Один зверь глухо заревел и уткнулся огромной плоской головой в землю. Второй пронзительно взвыл, сделал несколько нелепых прыжков, потом в корчах повалился рядом с первым и вскоре тоже затих. Тогда индейцы толпой высыпали из пещер и с ликующими криками закружились вокруг трупов, торжествуя победу над двумя опаснейшими врагами.

Есть это мясо было нельзя, так как яд продолжал действовать, и индейцы в ту же ночь разрезали обе туши на куски и отнесли их в лес, чтобы не заражать здесь воздух. Около пещер остались

только два огромных сердца, каждое величиной с подушку; они жили самостоятельной жизнью, медленно и ритмично сокращаясь и расширяясь, и эта омерзительная пульсация продолжалась день, другой и затихла только на третьи сутки.

Когда-нибудь, когда у меня будет настоящий стол, а не заменяющая его консервная банка, и лучшие письменные принадлежности, чем огрызок карандаша и один-единственный истрёпанный блокнот, я подробно опишу индейцев племени аккала, опишу нашу жизнь среди них и волшебную Страну Мепл-Уайта, мало-помалу открывавшую перед нами свои чудеса. Память не изменит мне; наряду с первыми впечатлениями детства в ней до конца дней моих сохранятся каждая минута, каждый час, проведённые нами на плато, и ничто другое не вытеснит этих воспоминаний. Придёт время, и я опишу ту чудесную лунную ночь на центральном озере, когда индейцы выловили сетью чуть не перевернувшего наш чёлн молодого ихтиозавра [51] — существо, похожее не то на тюленя, не то на рыбу с тремя глазами, причём третий глаз сидел у него на

[51] Примечания: 51

Ихтиозавр — морской динозавр, живший в мезозойскую эру. Указание автора на нахождение его в пресноводном озере является научной ошибкой.

темени, а другие два были защищены костяными пластинками. В ту же ночь зелёная водяная змея стрелой метнулась к нам из тростниковых зарослей, оплела своими кольцами рулевого в лодке Челленджера и скрылась с ним под водой.

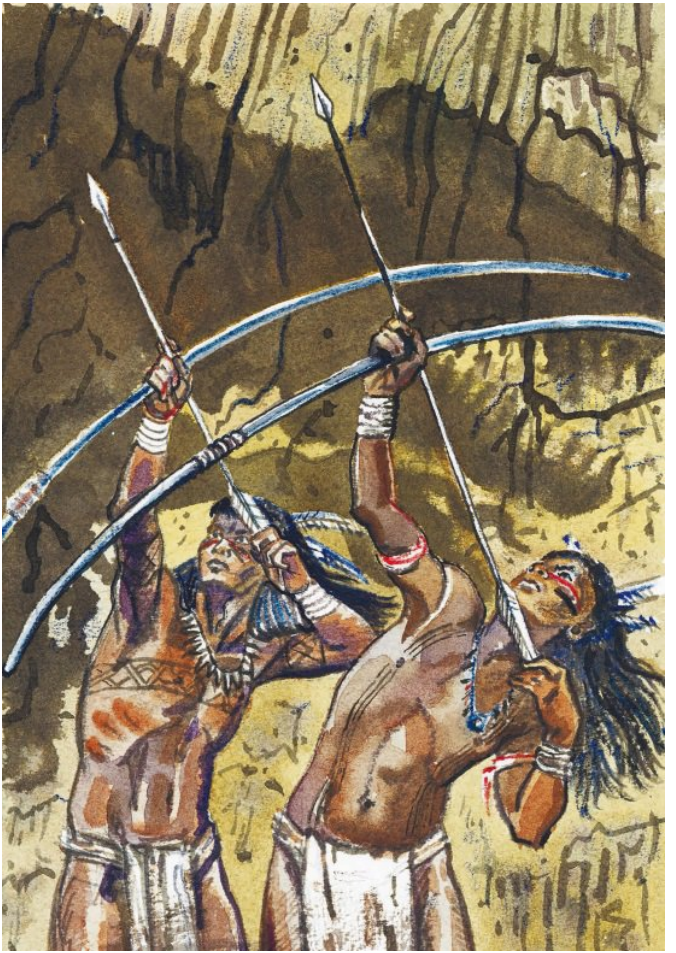

Я не забуду рассказать и о том диковинном белом существе — мы и по сей день не знаем, что это было: пресмыкающееся или зверь, — которое обитало в гнилом болоте восточнее центрального озера и по ночам сновало среди кустов, излучая слабый фосфорический блеск. Индейцы так боялись его, что даже близко не подходили к тому болоту, а мы дважды были там, видели этого зверя издали, но не могли пробраться к нему через топи. Скажу только, что величиной он больше коровы и распространяет вокруг неприятный мускусный запах.

В моих будущих записях вы встретите также упоминание о гигантской быстроногой птице, от которой Челленджеру пришлось удирать однажды под защиту скал. Она много выше страуса, и безобразная, как череп, голова сидит у неё на длинной голой шее. Когда Челленджер карабкался вверх по камням, она одним ударом своего свирепого изогнутого клюва, словно долотом, сорвала ему каблук. Но на этот раз современное оружие не посрамило себя: огромный фороракос

[52] двенадцати футов ростом (ликующий профессор, не успев отдышаться как следует, уже сообщил нам его название) повалился на землю, сражённый пулей лорда Джона, и судорожно забил ногами, взметая тучу перьев и не сводя с нас сверкающих яростным огнём жёлтых глаз. Как бы мне хотелось дожить до того дня, когда эта свирепая приплюснутая голова найдёт своё место среди других трофеев, украшающих кабинет в Олбени!

Под конец надо будет обязательно упомянуть и о токсодоне [53] — исполинской морской свинке ростом в десять футов, с выступающими вперёд острыми зубами, которую мы подстрелили как-то на рассвете у водопоя.

Со временем я расскажу обо всём этом более подробно и наряду с нашими приключениями любовно опишу чудесные летние вечера, когда мы, четверо друзей, лежали где-нибудь на лесной

---

[52] Примечания: 52

Фороракос — исполинская птица, не умеющая летать. Обладала черепом до полутора метров длиной, с крючкообразным клювом. По-видимому, была хищником, в противоположность другим крупным нелетающим птицам.

[53] Примечания: 53

Токсодон — травоядное млекопитающее, ростом превосходившее носорога. Токсодоны жили в Южной Америке в конце кайнозойской эры. Автор ошибочно называет токсодона морской свинкой, объединяя их с грызунами.

опушке среди неведомых нам ярких цветов и, глядя вверх сквозь отягчённые сочными плодами ветки деревьев, дивились причудливым птицам, пролетавшим в высокой синеве неба, потом переводили взгляд в густую траву и наблюдали за странными существами, которые выползали из своих норок поглазеть на нас; опишу долгие лунные ночи, когда мы выплывали в челнах на середину озера и с невольным страхом смотрели на его сверкающую гладь: вот какое-то фантастическое чудовище взметнулось над водой, пустив по ней широкие круги… вот тёмная глубина озарилась зеленоватым светом, отмечающим путь нового, неведомого нам существа… Я запомню эти картины во всех подробностях, и когда-нибудь моя память и моё перо отдадут им должное.

Но вы, наверно, спросите, как мы могли заниматься такими наблюдениями, когда нам следовало и день и ночь искать способ вернуться в цивилизованный мир. Отвечу вам, что мы все ломали над этим голову, но тщетно. Выяснилось только одно: на помощь индейцев рассчитывать не приходится. Они были нашими друзьями и относились к нам чуть ли не с рабской преданностью, но, как только мы заикались о помощи, о том, чтобы перетащить к обрыву какую-нибудь

длинную доску пли сплести канат из кожаных ремней и лиан, нас сразу же осаживали мягким, но решительным отказом. Индейцы улыбались, подмигивали нам, качали головой, и дальше этого дело не шло. Старый вождь и тот не сдавался, и лишь его сын Маретас грустно поглядывал на белых людей и знаками выражал им своё искреннее сочувствие.

После битвы с обезьянами индейцы смотрели на нас, как на сверхчеловеков, несущих залог победы в своих таинственных, изрыгающих смерть трубках, и думали, что, пока мы с ними, счастье им не изменит. Нам предлагали обзавестись краснокожими жёнами и собственными пещерами, лишь бы мы согласились забыть свой народ и навсегда остались на плато. Пока всё обходилось тихо и мирно, но мы знали, что наши планы следует хранить в тайне, так как, прознав о них, индейцы могли задержать нас у себя силой.

Несмотря на возможность встречи с динозаврами (впрочем, опасность эта была не столь уж велика, ибо, как уже говорилось выше, они охотятся главным образом по ночам), за последние три недели я дважды ходил в наш старый лагерь проведать Самбо, который по-прежнему оставался на своём посту у подножия горного кряжа. Мои

глаза жадно скользили по необъятной равнине в надежде, что оттуда к нам придёт долгожданная помощь. Но поросшие кактусами просторы были безлюдны, и ничто не нарушало их однообразия до еле видной отсюда стены бамбуковых зарослей.

— Они скоро придут, мистер Мелоун. Подождите ещё неделю. Индейцы придут с канатами и снимут вас оттуда! — так подбадривал меня наш чудесный Самбо.

Во второй раз я заночевал в старом лагере, а утром на обратном пути меня ждал сюрприз. Я возвращался хорошо знакомой дорогой и был уже недалеко от болота птеродактилей, когда впереди из-за кустов вдруг появился какой-то странный предмет. При ближайшем рассмотрении оказалось, что это человек, который шёл, надев на себя нечто вроде футляра или камышовой клетки, защищавшей его со всех сторон. Каково же было моё изумление, когда я узнал в этом человеке лорда Джона Рокстона! Увидев меня, он вылез из этого нелепого сооружения и засмеялся, но вид у него был несколько смущённый.

— Это вы, юноша? — сказал лорд Джон. — Вот уж не ожидал такой встречи!

— Что вы здесь делаете? — спросил я.

— Навещал своих друзей, птеродактилей, — спокойно ответил он.

— Это ещё зачем?

— Любопытные зверушки! Только ужасно негостеприимные. Да вы сами знаете, как они встречают непрошеных посетителей. Вот я и соорудил такую корзиночку, чтобы защитить себя от их любезностей.

— Да что вам понадобилось на этом болоте?

Лорд Джон испытующе посмотрел на меня, и я понял, что его одолевают какие-то сомнения.

— По-вашему, любознательность свойственна только людям, имеющим звание профессора? — сказал он наконец. — Я изучаю этих милашек, вот и всё. Хватит с вас такого объяснения?

— Простите, — сказал я.

Но добродушие не изменило лорду Джону и на этот раз, и он рассмеялся:

— Не обижайтесь, юноша. Я хочу раздобыть для Челленджера маленького цыплёночка. Вот это моя главная задача. Нет, спасибо, ваша помощь мне не нужна. Я в этой клетке никого не боюсь, а вы беззащитны. Ну, всего хорошего, ждите меня к вечеру.

Он напялил на себя свою нелепую корзинку, повернулся и зашагал к лесу.

Если уж поведение лорда Джона было несколько странно в эти дни, то что же сказать о Челленджере? Следует отметить, что наш профессор обладал какой-то притягательной силой для индианок, и поэтому ему приходилось всегда носить при себе большую пальмовую ветку, которой он отгонял своих поклонниц, словно мух, когда они уж слишком одолевали его своим вниманием. Представьте же себе, какое это было зрелище! Пожалуй, самое комическое из всех, какие мне довелось видеть в Стране Мепл-Уайта. Выбрасывая носки в стороны, Челленджер шествует с символом власти в руке, а за ним, словно за чернобородым опереточным султаном, тянется свита индейских девушек в одеяниях из тонкого растительного волокна.

Что касается Саммерли, то он был всецело поглощён изучением мира насекомых и пернатых Страны Мепл-Уайта и проводил всё своё время за препарированием добытых экземпляров (если не считать тех часов, которые уходили у него на перебранку с Челленджером, якобы не желавшим выручить нас из трудного положения).

Челленджер повадился исчезать каждое утро и возвращался только среди дня с таким торжественным видом, словно на его плечах лежало

тягчайшее бремя ответственности за какое-то чрезвычайно серьёзное дело.

В один прекрасный день, не расставаясь с пальмовой веткой, он повёл нас за собой и открыл нам свои тайные планы.

Мы вышли на небольшую полянку посреди пальмовой рощи и увидели один из тех грязевых гейзеров, о которых я уже говорил. Кругом было разбросано множество ремней, нарезанных из шкур игуанодонов; тут же лежал большой кусок перепончатой плёнки — впоследствии выяснилось, что это не что иное, как выскобленный и высушенный желудок рыбообразной ящерицы. В этой прошитой по краям плёнке было оставлено маленькое отверстие для нескольких отрезков бамбука; противоположные концы их соединялись с глиняными воронками, которые вбирали в себя газ, выделяющийся пузырьками в горячих струях гейзера. Вскоре опавшая плёнка стала медленно вздуваться и проявлять столь явное намерение устремиться ввысь, что Челленджеру пришлось привязать опоясывающие её ремни к деревьям. Через полчаса она превратилась в настоящий воздушный шар, и, судя по тому, как этот шар натягивал ремни и рвался вверх, подъёмная сила его была велика. Челленджер молча смотрел

на творение своего гения и самодовольно поглаживал бороду — ни дать ни взять счастливый отец, любующийся своим первенцем.

Затянувшееся молчание прервал Саммерли.

— Неужели вы собираетесь предложить нам подняться на этой штуке? — ледяным тоном спросил он.

— Пока что я собираюсь продемонстрировать перед вами её мощность, дорогой Саммерли, чтобы у вас не было никаких сомнений на этот счёт.

— Тогда советую вам немедленно выбросить из головы этот вздор, — решительно заявил Саммерли. — Вы никакими силами не заставите меня согласиться на такое безумие. Лорд Джон, надеюсь, вы не станете поддерживать эту авантюру?

— Остроумная штука! — сказал наш предводитель. — Любопытно бы посмотреть её в действии.

— Сейчас посмотрите, — сказал Челленджер. — Последние дни я напрягал все силы своего ума, чтобы разрешить задачу, как нам выбраться отсюда. Мы уже убедились, что спуск по отвесным скалам невозможен, а тоннеля больше не существует. Перебросить мост на утёс нам безусловно не удастся. Но что же тогда делать? Я как-то говорил нашему юному другу, что эти гей-

зеры выделяют водород в свободном состоянии. Отсюда логически вытекала мысль о воздушном шаре. Сознаюсь, что меня несколько смущал вопрос, где достать для него оболочку, но, когда мне попались на глаза колоссальные внутренности здешних пресмыкающихся, я уже ни в чём больше не сомневался. И вот результаты моих трудов.

Он заложил одну руку за борт своей рваной куртки, а другую горделиво протянул вперёд.

Тем временем шар окончательно округлился, и ремни уже еле сдерживали его.

— Бред! Чистейший бред! — фыркнул Сам-мерли.

Но лорд Джон был в восторге от этой идеи Челленджера.

— Ну и голова у нашего старикана! — шепнул он мне. Потом сказал громко: — А как насчёт корзины?

— Теперь буду думать и о корзине. У меня уже есть кое-какие соображения по этому поводу. А пока я покажу вам, что мой аппарат способен поднять каждого из нас.

— Вы хотите сказать — всех вместе?

— Нет, мы будем спускаться по очереди. Приспособление для подъёма сделать нетрудно. Если

мой аппарат выдержит тяжесть одного человека и осторожно опустит его на землю, значит, всё в порядке. Сейчас мы его испробуем.

Он притащил обломок базальта довольно солидных размеров и обвязал его верёвкой — той самой, с помощью которой мы взбирались на пирамидальный утёс. Она была футов в сто длиной и хоть не толстая, но очень крепкая. Потом нам было продемонстрировано нечто вроде кожаного ошейника с длинными стропами. Челленджер водрузил этот ошейник на воздушный шар, собрал в пучок свисающие вниз стропы так, чтобы тяжесть груза распределялась равномерно по всей поверхности, привязал к ним обломок базальта, а конец верёвки намотал себе на руку.

— Сейчас я покажу вам грузоподъёмность моего аппарата, — объявил он, заранее предвкушая своё торжество, и с этими словами перерезал туго натянутые ремни.

Никогда ещё наша экспедиция не была так близка к гибели, причём в полном своём составе. Наполненная газом оболочка стремительно рванулась вверх, увлекая за собой Челленджера. Я едва успел обхватить его за талию и тоже взмыл в воздух. Лорд Джон словно клещами вцепился мне в ноги и полетел следом за нами. На секунду гла-

зам моим предстало странное зрелище: четверо отважных путешественников, подобно гирлянде сосисок, повисли над страной, тайны которой они тщились разгадать. Но, к счастью, прочность верёвки имела какой-то предел, чего, по-видимому, нельзя было сказать о подъёмной силе этого дьявольского аппарата. Раздался треск, и наша четвёрка камнем рухнула на землю. Путаясь в оборвавшейся верёвке, мы с трудом поднялись на ноги и увидели, как обломок базальта стремительно уходил ввысь, еле заметной точкой чернея в ярко-голубом небе.

— Блестяще! — воскликнул неунывающий Челленджер, потирая ушибленную руку. — Опыт удался как нельзя лучше. Я сам не рассчитывал на такой успех. Обещаю вам, джентльмены, что новый шар будет готов через неделю и мы совершенно спокойно проделаем на нём первый этап нашего обратного путешествия на родину.

До сих пор записи в моём дневнике велись от события к событию, а теперь, когда нам ничто не угрожает, когда все наши невзгоды миновали, как сон, я заканчиваю своё повествование в том самом лагере у подножья красных скал, где Самбо так ждал нас.

Спуск вниз прошёл без всяких осложнений,

но кто мог предполагать, что всё это получится именно так? Через полтора-два месяца мы будем в Лондоне, и, может быть, моё письмо не намного опередит меня. Всеми своими чувствами и помыслами мы уже дома, в родном городе, где осталось столько дорогого, любимого для каждого из нас.

Перелом в нашей судьбе наступил в тот день, когда Челленджер проделал свой рискованный эксперимент с самодельным воздушным шаром. Я уже говорил, что единственным человеком, который сочувствовал нашим попыткам выбраться с плато, был спасённый нами юноша, сын старого вождя. Мы поняли по его весьма выразительной жестикуляции, что он не хочет задерживать нас против воли в чужой нам стране.

В тот вечер, уже затемно, Маретас незаметно прокрался в лагерь, протянул мне небольшой свиток древесной коры (он почему-то всегда предпочитал иметь дело со мной, может быть потому, что я был примерно одного с ним возраста), потом величественно повёл рукой, показывая на пещеры, торжественно приложил палец к губам в знак молчания и так же незаметно ушёл к своим.

Я сел поближе к костру, и мы внимательно рас-

смотрели вручённый мне свиток. На внутренней белой стороне этого квадратного куска древесной коры размером фут на фут были нарисованы углём палочки, напоминавшие примитивную нотную запись.



— Вы обратили внимание, какой у него был многозначительный вид? — спросил я товарищей. — Это что-то очень важное для нас.

— А может быть, дикарь решил разыграть с нами милую шуточку? — сказал Саммерли. — С таких элементарных развлечений, вероятно, начинается развитие человека.

— Это какой-то шифр, — сказал Челленджер.

— Или ребус, — подхватил лорд Джон, заглядывая мне через плечо, и вдруг вырвал кусок коры у меня из рук. — Честное слово, я, кажется, разгадал его! Юноша прав. Смотрите. Сколько здесь этих палочек? Восемнадцать. А сколько пещер по ту сторону склона? Тоже восемнадцать.

— И в самом деле! Ведь он на них и показывал! — сказал я.

— Значит, правильно. Это план пещер. Смотрите, всего восемнадцать палочек — есть короткие, есть длинные, а некоторые раздваиваются. Под одной крестик. Зачем? Вероятно, затем, чтобы выделить одну пещеру, которая глубже остальных.

— Сквозную! — крикнул я.

— Наш юный друг, по-видимому, прав, — поддержал меня Челленджер. — В противном случае зачем этому индейцу понадобилось бы отмечать её крестиком? Ведь у него есть все основания относиться к нам благожелательно. Но если пещера действительно сквозная и выходит с той стороны на таком же уровне, то до земли там не больше ста футов.

— Сто футов — сущие пустяки! — проворчал Саммерли.

— Но ведь наша верёвка длиннее! — воскликнул я. — Мы спустимся без всякого труда.

— А про индейцев вы забыли? — не сдавался Саммерли.

— Эти пещеры нежилые, — сказал я. — Они служат складами и амбарами. Давайте поднимемся туда сейчас же и произведём разведку.

На плато растёт крепкое смолистое дерево — вид араукарии, по словам нашего ботаника, — ветки которого идут у индейцев на факелы. Мы

взяли каждый по охапке таких веток и поднялись по замшелым ступенькам в пещеру, отмеченную на плане крестиком. Как я и предполагал, она оказалась необитаемой, если не считать множества огромных летучих мышей, которые с громким хлопаньем крыльев всё время кружили у нас над головой. Не желая привлекать внимание индейцев, мы долго брели в темноте, нащупывая какие-то повороты, углы, и, только отойдя довольно далеко от входа, зажгли факелы. Нашим взорам открылся сухой, усыпанный белым гравием тоннель со сводчатым потолком и гладкими серыми стенами, покрытыми изображениями животных. Мы быстро устремились вперёд и вдруг все разочарованно вскрикнули: перед нами встала сплошная каменная стена — ни щели, ни трещинки, мышонок и тот не проберётся. Выхода здесь не было.

Мы с тоской смотрели на неожиданное препятствие, преградившее нам путь. Эта стена ничем не отличалась от боковых стен тоннеля, следовательно, обвала здесь не было, как в том уже знакомом нам подземном ходе. Это был самый настоящий тупик и ничего больше.

— Не огорчайтесь, друзья, — сказал неунывающий Челленджер. — Ведь я обещал вам сделать

второй воздушный шар.

Саммерли застонал.

— Может быть, мы ошиблись пещерой? — сказал я.

— Бросьте, юноша! — Лорд Джон провёл пальцем по плану. — Семнадцатая пещера слева, она же вторая справа. Нет, ошибки быть не могло.

Я взглянул на крестик и вдруг вскрикнул, сам не свой от радости:

— Знаю! Знаю! Идите за мной, скорее! — И, подняв факел над головой, бросился назад. — Вот здесь, — я показал на обгорелые спички, валявшиеся на песке, — вот здесь мы зажгли факелы.

— Совершенно верно.

— Но ведь на рисунке ясно показано, что пещера разветвляется! Значит, мы просто-напросто прозевали в темноте это место. Будем держаться правой стороны, и я уверен, что мы найдём его.

Как я говорил, так и вышло. Ярдов через тридцать в стене зачернело большое отверстие. Мы свернули в него и очутились в гораздо более широком тоннеле. Нетерпение гнало нас вперёд. Сотня ярдов, другая, третья… и вдруг впереди забрезжил красноватый свет. Что бы это могло быть? Ровное, немигающее пламя загораживало нам путь. Мы ускорили шаги. Жара от этого огня

не чувствовалось. Всё было тихо, ни шороха, ни звука… А между тем огненная завеса не исчезала, и её сияние серебром заливало тоннель, превращая белый песок в блистающие алмазы. Мы подошли ещё ближе, и край завесы чётко закруглился у нас на глазах.

— Это луна, клянусь вам! — крикнул лорд Джон. — Мы свободны, друзья! Свободны!



И действительно, в пролом, выходивший на ту сторону горного кряжа, светила полная луна. Пролом оказался небольшой, величиной с окно, но нам и этого было достаточно. Выглянув из него, мы увидели, что спуск будет не особенно трудный и что до земли недалеко. Разглядеть этот лаз при обходе плато нам, конечно, никогда бы не

удалось. Кому бы пришло в голову искать место для подъёма именно здесь, среди низко нависших скал? Мы убедились, что отсюда можно будет спуститься по верёвке, и, счастливые, вернулись в лагерь готовиться к завтрашнему вечеру.

Действовать надо было тайно и без всякого промедления, так как индейцы могли задержать нас даже в последнюю минуту. Мы решили бросить всё своё снаряжение, кроме оружия и патронов. Правда, у Челленджера было несколько громоздких вещей, которые он хотел во что бы то ни стало взять с собой, и одна из них доставила нам особенно много хлопот. Но об этом я пока что не могу распространяться.

День тянулся бесконечно долго, но вот наконец стемнело. У нас всё было готово. Соблюдая всяческую осторожность, мы втащили свои пожитки вверх по ступенькам, остановились у входа в пещеру и бросили последний взгляд на эту загадочную, окутанную для нас романтической дымкой страну, которую, боюсь, скоро наводнят охотники и всяческие исследователи, страну, где мы много дерзали, где нам много пришлось перенести и многому научиться, — нашу страну, как мы всегда будем любовно называть её.

Слева от нас соседние пещеры бросали в тем-

ноту весёлые красноватые отблески костров. Снизу доносились голоса, смех и пение индейцев. Вдали стеной вставала лесная чаща, а между ней и скалистой грядой искрилось большое озеро — обитель диковинных чудовищ. Вот в темноте прозвенел пронзительный зов какого-то зверя. Это был голос Страны Мепл-Уайта, славшей нам своё последнее прости. Мы повернулись и вошли в пещеру, через которую пролегал наш путь домой.

Через два часа мы сами и все наши пожитки были уже у подножия горного кряжа. Спуск прошёл благополучно, если не считать возни с вещами Челленджера. Оставив всю поклажу на месте, мы отправились налегке к стоянке Самбо. Каково же было наше изумление, когда при свете раннего утра перед нами открылась равнина, на которой пылал не один костёр, а по меньшей мере десять! Спасательная партия всё-таки пришла. Она состояла из двадцати индейцев с Амазонки, доставивших сюда шесты, канаты и всё, что требовалось для переброски моста через пропасть. Уж теперь-то у нас не будет никаких затруднений с доставкой багажа к берегам Амазонки, куда мы двинемся завтра утром!

На этом, благодарный судьбе, я заканчиваю

свой рассказ. Глаза наши не переставали дивиться чудесам, души очистились, закалённые тяжёлыми испытаниями. Все мы, каждый на свой лад, стали лучше, серьёзнее.

Возможно, что в Паре нам придётся задержаться, так как надо обзавестись всем необходимым для дальнейшего путешествия. В таком случае это письмо опередит меня на один трансатлантический рейс. Если же мы сразу отправимся в путь, то оно будет в Лондоне одновременно с нами. Так или иначе, дорогой мой мистер Мак-Ардл, я надеюсь скоро пожать вашу руку.

Глава XVI
«На улицу! На улицу!»

Я считаю своим долгом выразить глубокую признательность всем нашим друзьям с Амазонки, которые так радушно нас приняли и проявили к нам столько внимания. Особую благодарность заслуживают сеньор Пеналоса и другие должностные лица бразильского правительства, чья помощь обеспечила нам возвращение домой, а также сеньор Перейра из города Пары, предусмотрительно заготовивший для нас всё необходимое по части туалета, так что теперь нам не стыдно будет появиться в цивилизованном мире.

К сожалению, мы плохо отплатим нашим благодетелям за их гостеприимство. Но что же делать! Пользуюсь случаем заверить тех, кто вздумает отправиться по нашим следам в Страну Мепл-Уайта, что это будет только потеря времени и денег. В своих рассказах мы изменили все названия, и, как бы вы ни изучали отчёты экспедиции, всё равно вам не удастся даже близко подойти к тем местам.

Мы думали, что повышенный интерес к нам в

Южной Америке носит чисто местный характер, но кто мог предположить, какую сенсацию произведут в Европе первые неясные слухи о наших приключениях! Оказывается, нами интересовался не только учёный мир, но и широкая публика, хотя мы узнали об этом сравнительно поздно.

Когда «Иберния» была уже в пятидесяти милях от Саутгемптона, беспроволочный телеграф начал передавать депешу за депешей от разных газет и агентств, которые предлагали нам колоссальные гонорары хотя бы за самое краткое сообщение о результатах экспедиции. Однако долг обязывал нас прежде всего отчитаться перед Зоологическим институтом, поручившим нам произвести расследование, и, посовещавшись между собой, мы отказались давать какие-либо сведения в печать. Саутгемптон кишел репортёрами, но они ничего не добились от нас, и поэтому легко себе представить, с каким интересом публика ждала заседания, назначенного на вечер 7 ноября.

Зал Зоологического института — тот самый, где создали комиссию расследования, — был признан недостаточно вместительным, и заседание пришлось перенести в Куинз-Холл на Риджент-стрит. Теперь уже никто не сомневается, что если

б даже устроители сняли Альберт-Холл, то он тоже не вместил бы всех желающих.

Знаменательное заседание было назначено на второй вечер после нашего приезда в Лондон. Предполагалось, что первый день уйдёт у нас на личные дела. О своих я пока умалчиваю. Пройдёт время, и, может быть, мне будет легче думать и даже говорить обо всём этом. В начале своего повествования я раскрыл читателю, какие силы побудили меня к действию. Теперь, пожалуй, следует показать, чем всё это кончилось. Но ведь наступит же время, когда я скажу себе, что жалеть не о чем. Некая сила толкнула меня на этот путь, и ей я обязан тем, что узнал цену настоящим приключениям.

А теперь перейду к последнему событию, завершившему нашу эпопею. Когда я ломал себе голову, как бы получше описать его, взгляд мой упал на номер «Дейли газетт» от 8 ноября, в котором был помещён подробнейший отчёт о заседании в Зоологическом институте, написанный моим другом и коллегой — Макдона. Приведу его здесь полностью, начиная с заголовков, — ведь всё равно лучше ничего не придумаешь. Конечно, наша «Дейли», гордая тем, что в экспедиции принимал участие её собственный корреспондент, уделила

особенно много места событиям в Зоологическом институте, но другие крупные газеты тоже не оставили их без внимания.

Итак, предоставляю слово моему другу Макдона:

> Новый мир
> Многолюдное собрание в Куинз-Холле
> Бурные сцены в зале
> Необычайное происшествие
> Что это было?
> Ночная демонстрация на Риджент-стрит
> (От нашего специального корреспондента)

Долгожданное заседание Зоологического института, на котором был заслушан отчёт комиссии, посланной год назад в Южную Америку проверить сведения, сообщённые профессором Челленджером, о наличии форм доисторической жизни на этом материке, состоялось вчера в Куинз-Холле, и мы смело можем сказать, что этот день войдёт в историю науки, ибо события его носили столь необычайный и сенсационный характер, что вряд ли они когда-либо изгладятся из памяти присутствующих. (О мой собрат по

перу Макдона! Какая чудовищно длинная вступительная фраза!)

Официально пригласительные билеты распространялись только среди членов института и близких к ним лиц, но, как известно, последнее понятие весьма растяжимо, и поэтому большой зал Куинз-Холла был набит битком задолго до начала заседания, назначенного на восемь часов. Однако широкая публика, без всяких на то оснований считающая себя обиженной, штурмом взяла двери зала после продолжительной схватки с полицией, во время которой пострадало несколько человек, в том числе инспектор Скобл, получивший перелом ноги. Включая сих бунтовщиков, заполнивших не только все проходы, но и места, отведённые для представителей печати, прибытия путешественников ожидало, по приблизительному подсчёту, не менее пяти тысяч человек. Когда они наконец появились, их провели на эстраду, где к тому времени собрались крупнейшие учёные не только Англии, но и Франции и Германии. Швеция также была представлена в лице знаменитого зоолога, профессора Упсальского университета господина Сергиуса. Появление четырёх героев дня было встречено овацией: весь зал поднялся, как один человек, и

приветствовал их криками и аплодисментами. Впрочем, внимательный наблюдатель мог уловить некую диссонирующую нотку в этой буре восторга и сделать отсюда вывод, что собрание будет протекать не совсем мирно. Но того, что произошло в действительности, никто из присутствующих предугадать не мог.

Описывать здесь внешность наших четырёх путешественников нет никакой нужды, поскольку их фотографии помещены во всех газетах. Тяжёлые испытания, которые, как говорят, им пришлось перенести, мало отразились на них, хотя они покидали наши берега совсем не такими загорелыми. Борода профессора Челленджера стала, пожалуй, ещё пышнее, черты лица профессора Саммерли — немного суше, лорд Джон Рокстон чуть похудел, но, в общем, состояние их здоровья не оставляет желать ничего лучшего. Что же касается представителя нашей газеты, известного спортсмена и игрока в регби международного класса Э. Д. Мелоуна, то он в полной форме, и его честная, но не блещущая красотой физиономия так и сияет добродушной улыбкой. (Ладно, Мак, только попадись мне!)

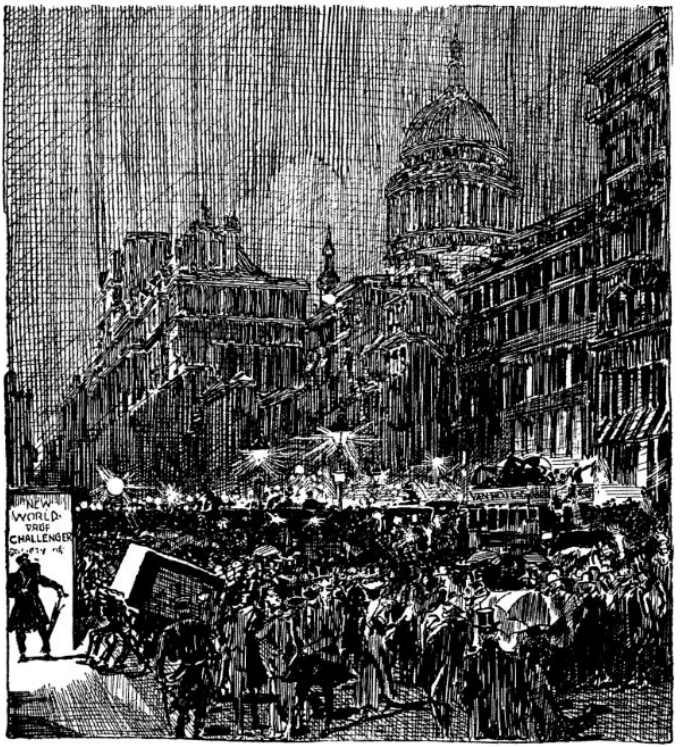

Когда тишина была восстановлена и все расселись по местам, председательствующий, герцог Дархемский, обратился к собранию с речью. Герцог сразу же заявил, что, поскольку аудитории предстоит встреча с самими путешественника-

ми, он не намерен задерживать её внимание и предвосхищать доклад профессора Саммерли, председателя комиссии расследования, труды которой, судя по имеющимся сведениям, увенчались блестящим успехом. *(Аплодисменты.)* По-видимому, век романтики не миновал, и пылкая фантазия поэта всё ещё может опираться на твёрдую основу науки. В заключение остаётся лишь выразить свою радость — и в этом его, несомненно, поддержат все присутствующие, — что джентльмены вернулись здравы и невредимы из своего трудного и опасного путешествия, ибо с гибелью этой экспедиции наука понесла бы почти невознаградимую потерю. *(Шумные аплодисменты, к которым присоединяется и профессор Челленджер.)*

Появление на кафедре профессора Саммерли снова вызвало бурю восторга, и речь его то и дело прерывалась рукоплесканиями. Мы не будем приводить её дословно, так как подробный отчёт о работах экспедиции, принадлежащий перу нашего корреспондента, будет выпущен «Дейли-газетт» специальной брошюрой. Поэтому ограничимся лишь кратким изложением доклада профессора Саммерли.

Напомнив собранию, каким образом возникла

мысль о посылке экспедиции, оратор воздал должное профессору Челленджеру и принёс ему свои извинения за прошлое недоверие к его словам, теперь полностью подтверждённым, после чего набросал в общих чертах маршрут путешествия, тщательно избегая каких-либо указаний, которые могли бы послужить справкой о географическом положении этого необычайного плато. Затем профессор Саммерли описал в немногих словах переход от берегов Амазонки к горному кряжу и буквально потряс слушателей рассказом о многократных попытках экспедиции подняться на плато, обошедшихся им в конце концов ценой жизни двух преданных проводников-метисов. (Этим неожиданным толкованием событий мы были обязаны Саммерли, который хотел избежать некоторых щекотливых вопросов.)

Поднявшись со своими слушателями на вершину горного кряжа и заставив их почувствовать, что значил для четырёх путешественников обвал моста — единственной их связи с внешним миром, — профессор приступил к описанию ужасов и прелестей этой необычайной страны. О своих приключениях он говорил мало, но старался всячески подчеркнуть, какой богатейший вклад в науку сделала экспедиция, ведя наблюдения над

представителями животного и растительного царства плато. Мир насекомых там особенно богат жесткокрылыми и чешуйчатокрылыми, и в течение нескольких недель экспедиции удалось определить сорок шесть видов первого семейства и девяносто четыре — второго. Но, как и следовало ожидать, публика интересовалась главным образом крупными животными, в особенности теми, которые считаются давно вымершими. Профессор дал длинный перечень таких доисторических чудовищ, уверив своих слушателей, что этот список может быть значительно пополнен после тщательного изучения плато. Ему и его спутникам удалось видеть собственными глазами, правда большей частью издали, по крайней мере с десяток животных, до сих пор неизвестных науке. Со временем они, безусловно, будут должным образом изучены и классифицированы. В виде примера профессор привёл тёмно-пурпурную змею длиной в пятьдесят один фут, некое белое существо, по всей вероятности млекопитающее, которое излучает в темноте фосфорический свет, и огромную чёрную бабочку; укусы этой бабочки, по словам индейцев, ядовиты.

Помимо совершенно новых видов живых существ, плато изобилует известными нау-

ке доисторическими животными, из которых некоторые следует отнести к раннему юрскому периоду. Тут был назван исполинский стегозавр, попавшийся однажды мистеру Мелоуну у водопоя на озере. Такой же точно зверь был зарисован в альбоме американского художника, проникшего в этот неведомый мир ещё до экспедиции. Профессор Саммерли описал также игуанодона и птеродактиля — первых двух чудовищ, встретившихся им на плато, и привёл слушателей в содрогание, рассказав о самых страшных хищниках, населявших этот мир, — о динозаврах, которые не раз преследовали то одного, то другого члена экспедиции. Далее профессор подробно говорил об огромной свирепой птице фороракосе и об исполинских лосях, всё ещё встречающихся и на плоскогорьях нашей страны.

Но восторг аудитории достиг высшего предела, когда профессор поведал ей тайны центрального озера. Слушая спокойную речь этого трезвого учёного, хотелось ущипнуть себя, чтобы убедиться, что это не сон, что ты наяву слышишь о трёхглазых рыбообразных ящерицах и гигантских водяных змеях, обитающих в этих загадочных глубинах.

Далее он перешёл к описанию туземцев и

племени человекоподобных обезьян, которые, по-видимому, представляют собой результат эволюции яванского питекантропа, а следовательно, более, чем какой другой вид животного мира, приближаются к гипотетическому существу, известному под названием «недостающее звено между обезьяной и человеком».

Наконец профессор развеселил аудиторию, описав остроумный, но чрезвычайно опасный воздухоплавательный аппарат — изобретение профессора Челленджера, — и в заключение своего необычайно интересного доклада рассказал, каким образом экспедиции удалось вернуться в цивилизованный мир.

Предполагалось, что на этом заседание и закончится и что предложенная профессором Сергиусом резолюция с выражением благодарности членам комиссии расследования будет должным образом проголосована и принята. Однако всё обошлось не так гладко, как ожидали.

С самого начала заседания враждебно настроенная часть публики то и дело напоминала о себе, а как только профессор Саммерли кончил доклад, доктор Джеймс Иллингворт из Эдинбурга поднялся с места и обратился к председателю с вопросом: не следует ли до голосования резолю-

ции обсудить поправку к ней?

Председатель. Да, сэр, если таковая имеется.

Доктор Иллингворт. Да, ваша светлость, у меня есть поправка.

Председатель. В таком случае огласите её.

Профессор Саммерли *(вскакивая с места)*. Ваша светлость, разрешите довести до всеобщего сведения, что этот человек — мой личный враг ещё с тех пор, как мы с ним вели полемику на страницах журнала «Научное обозрение».

Председатель. Вопросы личного порядка нас не касаются. Продолжайте, доктор Иллингворт.

Друзья наших путешественников подняли такой шум, что доктора Иллингворта временами почти не было слышно. Кое-кто даже пытался стащить его с кафедры. Но, обладая недюжинной силой и мощным голосом, доктор Иллингворт преодолел все препятствия и довёл свою речь до конца. С той минуты, как он поднялся с места, всем стало ясно, что у него много сторонников в зале, правда составляющих меньшинство аудитории. Значительная же часть публики была настроена выжидательно и пока что сохраняла нейтралитет.

Для начала профессор Иллингворт заверил профессора Челленджера и профессора Саммерли

в своём глубочайшем уважении к их научной деятельности, но далее с прискорбием отметил, что его поправку к резолюции почему-то объясняют какими-то личными мотивами, тогда как на самом деле им руководит исключительно стремление к истине. В сущности, он занимает сейчас ту же позицию, какую занимал на прошлом заседании профессор Саммерли. Профессор Челленджер выдвинул тогда ряд тезисов, которые были взяты под сомнение его коллегой. Теперь этот самый коллега выступает с точно такими же утверждениями и рассчитывает, что их никто не будет оспаривать. Логично ли это? *(Крики*: «Да!», «Нет!» *В ложе, отведённой представителям печати, слышно, как профессор Челленджер просит у председателя разрешения выставить доктора Иллингворта за дверь.)* Год назад один человек утверждал весьма странные вещи. Теперь то же самое, и, пожалуй, в ещё большей степени, делают четыре человека. Но разве это может служить решающим фактором там, где речь идёт чуть ли не о перевороте в науке?

У всех на памяти случай, когда путешественники возвращались из далёких, никому не ведомых краев и распространяли всякие небылицы, которым слишком охотно верили. Неужели

Лондонский зоологический институт хочет оказаться в положении легковера? Члены комиссии расследования — весьма достойные люди, этого никто не станет отрицать. Но человеческая натура чрезвычайно сложна. Желание выдвинуться может совратить с пути истинного любого профессора. Все мы, словно бабочки, летим на огонёк славы. Охотники за крупной дичью не прочь погрешить против истины, лишь бы уязвить своих соперников, а журналисты так падки на всяческие сенсации, что сплошь и рядом призывают на помощь фактам своё богатое воображение. У каждого из членов комиссии могли оказаться свои мотивы, руководствуясь которыми они раздули результаты экспедиции. («Позор! Стыдитесь!») Он никого не желает оскорблять… («Однако оскорбляет!» *Шум в зале*.) …но доказательства, представленные в подтверждение всех этих чудес, носят чрезвычайно легковесный характер. К чему они сводятся? К нескольким фотографическим снимкам. Но в наше время искусство фальсификации достигло такого высокого уровня, что на одни фотографии полагаться нельзя. Чем же ещё стараются нас убедить? Рассказом о поспешном бегстве и о спуске по канату, что якобы помешало членам экспедиции

захватить с собой более крупные образцы фауны этой чудесной страны? Остроумно, но не очень убедительно. Было сказано, что у лорда Джона Рокстона имеется череп фороракоса. Но где он? Любопытно было бы взглянуть на него.

Лорд Джон Рокстон. Этот человек, кажется, обвиняет меня во *лжи*? *(Шум в зале.)*

Председатель. Тише! Тише! Доктор Иллингворт, будьте добры сформулировать свою поправку.

Доктор Иллингворт. Я подчиняюсь, хотя мне хотелось бы сказать ещё кое-что. Итак, моё предложение сводится к следующему: поблагодарить профессора Саммерли за его интересный доклад, но сообщённые им факты считать недоказанными и поручить проверку их другой комиссии, более заслуживающей нашего доверия.

Трудно описать, какое смятение вызвала в зале эта поправка. Большинство присутствующих, возмущённых таким поклёпом на наших путешественников, требовали: «Долой поправку!», «Не голосуйте её!», «Вон его отсюда!». В то же время недовольные поддерживали доктора Иллингворта и оглушительно кричали: «Это нечестно!», «Председатель! Призовите к порядку!». На задних скамьях, где сидели студенты-медики, началась потасовка, были пущены в ход кулаки. Всеобщую

свалку предотвратило только присутствие дам среди публики. И вдруг крики смолкли, в зале наступила полная тишина. На эстраде стоял профессор Челленджер. Внешность и манеры этого человека производят настолько внушительное впечатление, что стоило только ему поднять руку, как все уселись по местам и приготовились слушать его.

— Многие из присутствующих, вероятно, помнят, — начал профессор Челленджер, — что подобные непристойные сцены разыгрались и на первом нашем заседании. В тот раз главным моим обидчиком был профессор Саммерли, и хотя теперь он исправился и покаялся в грехах, всё же этот инцидент не может быть предан забвению. Сегодня мне пришлось услышать ещё более оскорбительные выпады со стороны лица, только что покинувшего эстраду. Я с величайшим трудом заставляю себя снизойти до интеллектуального уровня данного лица, но это нужно сделать, дабы устранить сомнения, которые, может быть, ещё сохранились у некоторых из здесь присутствующих. *(Смех, шум, крики из задних рядов.)*

Профессор Саммерли выступал здесь как глава комиссии расследования, но вряд ли нужно

напоминать вам, что подлинным вдохновителем всего дела являюсь я и что наша поездка увенчалась успехом главным образом благодаря мне. Я довёл этих троих джентльменов до нужного места и, как вы уже слышали, убедил их в правильности моих утверждений. Мы не рассчитывали, что наши совместные выводы будут оспариваться с тем же невежеством и упорством. Но, наученный горьким опытом, я вооружился на сей раз кое-какими доказательствами, которые смогут убедить всякого здравомыслящего человека. Профессор Саммерли уже говорил здесь, что наши фотокамеры побывали в лапах человекообезьян, разгромивших весь наш лагерь, и что большинство негативов погибло. *(Шум, смешки, с задних скамей кто-то кричит: «Расскажите это вашей бабушке!»)* Кстати о человекообезьянах. Не могу не отметить, что звуки, которые доходят сейчас до моего слуха, весьма живо напоминают мне наши встречи с этими любопытными существами. *(Смех.)*

Несмотря на то что многие ценные негативы были уничтожены, всё же некоторое количество фотографий у нас осталось, и по ним вполне можно судить об условиях жизни на плато. Есть ли у кого-нибудь из здесь присутствующих сомнения

в их подлинности? *(Чей-то голос:* «Да!» *Общее волнение, заканчивающееся тем, что нескольких человек выводят из зала.)*

Негативы предложены вниманию экспертов. Какие же ещё доказательства может представить комиссия? Ей пришлось бежать с плато, и поэтому она не могла обременять себя каким бы то ни было грузом, но профессору Саммерли удалось спасти свою коллекцию бабочек и жуков, а в ней имеется много новых разновидностей. Разве этого недостаточно? (*Несколько голосов*: «Нет! Нет!») Кто сказал «нет»?

Доктор Иллингворт *(поднимаясь с места)*. Мы считаем, что коллекцию можно было собрать где угодно, а не обязательно на вашем доисторическом плато. *(Аплодисменты.)*

Профессор Челленджер. Без сомнения, сэр, слово такого крупного учёного, как вы, для нас закон. Однако оставим фотографии и энтомологическую коллекцию и перейдём к вопросам, которые никогда и никем не освещались. У нас, например, имеются совершенно точные сведения о птеродактилях. Образ жизни этих животных… *(Крики*: «Вздор!» *Шум в зале.)* Я говорю, образ жизни этих животных станет вам теперь совершенно ясен. В моём портфеле лежит рисунок, сделанный с

натуры, на основании которого…

Доктор Иллингворт. Рисунки нас ни в чём не убедят!

Профессор Челленджер. Вы хотели бы видеть самую натуру?

Доктор Иллингворт. Несомненно!

Профессор Челленджер. И тогда вы поверите мне?

Доктор Иллингворт *(со смехом)*. Тогда? Ну ещё бы!

И тут мы подошли к самому волнующему и драматическому эпизоду вечера — эпизоду, эффект которого навсегда останется непревзойдённым. Профессор Челленджер поднял руку, наш коллега мистер Э. Д. Мелоун тотчас же встал с места и направился в глубь эстрады. Минуту спустя он снова появился в сопровождении негра гигантского роста; они несли вдвоём большой квадратный ящик, по-видимому очень тяжёлый. Ящик был поставлен у ног профессора. Публика замерла, с напряжением следя за происходящим. Профессор Челленджер снял выдвижную крышку с ящика, заглянул внутрь и, прищёлкнув несколько раз пальцами, сказал умильным голосом (в журналистской ложе были прекрасно слышны его слова): «Ну, выходи, малыш, выходи!» Послыша-

лась какая-то возня, царапанье, и тут же вслед за этим невообразимо страшное, омерзительное существо вылезло из ящика и уселось на его краю. Даже неожиданное падение герцога Дархемского в оркестр не отвлекло внимания поражённой ужасом публики. Хищная голова этого чудовища с маленькими, пылающими, словно угли, глазами невольно заставила вспомнить страшных химер, которые могли зародиться только в воображении средневековых художников. Его полуоткрытый длинный клюв был усажен двумя рядами острых зубов. Вздёрнутые плечи прятались в складках какой-то грязно-серой шали. Словом, это был тот самый дьявол, которым нас пугали в детстве.

Публика пришла в смятение — кто-то вскрикнул, в переднем ряду две дамы упали в обморок, учёные, восседавшие на эстраде, проявили явное стремление последовать за председателем в оркестр. Казалось, ещё секунда, и общая паника охватит зал.

Профессор Челленджер поднял руку над головой, стараясь успокоить публику, но это движение испугало сидевшее рядом с ним чудовище. Оно расправило серую шаль, которая оказалась не чем иным, как парой перепончатых крыльев. Профессор ухватил его за ноги, но удержать не

смог. Чудовище взвилось с ящика и медленно закружило по залу, с сухим шорохом взмахивая десятифутовыми крыльями и распространяя вокруг себя ужасающее зловоние. Вопли публики на галерее, до смерти перепуганной близостью этих горящих глаз и омерзительного клюва, привели его в полное смятение. Оно всё быстрее и быстрее металось по залу, натыкаясь на стены и люстры, и, видимо, совсем обезумело от страха. «Окно! Ради всего святого, закройте окно!» — кричал профессор, приплясывая от ужаса и ломая руки. Увы, он спохватился слишком поздно. Чудовище, бившееся о стены, словно огромная бабочка о колпак лампы, поравнялось с окном, протиснуло в него своё уродливое тело… и только мы его и видели. Профессор закрыл лицо руками и упал в кресло, а зал облегчённо охнул, как один человек, убедившись, что опасность миновала.

И тут… Но разве можно описать, что происходило в зале, когда восторг сторонников и смятение недавних противников Челленджера слились воедино и мощная волна ликования прокатилась от задних рядов к оркестру, захлестнула эстраду и подняла наших героев на своём гребне! (Молодец, Мак!) Если до сих пор аудитория была несправедлива к четырём отважным путешественникам, то

теперь она постаралась искупить свою вину. Все вскочили с мест. Все двинулись к эстраде, крича, размахивая руками. Героев окружили плотным кольцом. «Качать их! Качать!» — раздались сотни голосов. И вот четверо путешественников взлетели над толпой. Все их попытки высвободиться были тщетны. Почётное место оставалось за ними. Да они при всём желании не могли бы опуститься наземь, так как люди стояли на эстраде сплошной стеной.

«На улицу! На улицу!» — кричали кругом.

Толпа пришла в движение, и людской поток медленно двинулся к двери, унося с собой четырёх героев. На улице началось нечто совсем невообразимое. Там собралось не менее ста тысяч человек. Люди стояли плечом к плечу от Ленгем-отеля до Оксфордской площади. Как только яркий свет фонарей у подъезда озарил четырёх героев, плывущих над головами толпы, воздух дрогнул от приветственных криков. «Процессией по Риджент-стрит!» — дружно требовали все. Запрудив улицу, колонна двинулась вперёд, по Риджент-стрит, на Пелл-Мелл, Сейнт-Джеймс-стрит и Пикадилли. Движение в центре Лондона приостановилось. Между демонстрантами, с одной стороны, полицией и шофёрами — с дру-

гой, произошёл ряд столкновений. Наконец, уже после полуночи, толпа отпустила четырёх путешественников, доставив их в Олбени, к дверям квартиры лорда Джона Рокстона, спела им на прощание «Наши славные ребята» и завершила программу гимном. Так закончился этот вечер — один из самых замечательных вечеров, которые знал Лондон за последние десятки лет.

Так писал мой друг Макдона, и, несмотря на цветистость его слога, ход событий изложен в этом отчёте довольно точно. Что же касается самой большой сенсации, то она поразила своей неожиданностью только публику, но не нас, участников экспедиции. Читатель, разумеется, не забыл мою встречу с лордом Джоном Рокстоном, когда он, напялив на себя нечто вроде кринолина, отправился добывать «цыплёночка» для профессора Челленджера. Вспомните также намёки на те хлопоты, которые причинял нам багаж Челленджера при спуске с плато. Если б я вздумал продолжить свой рассказ, то в нём было бы отведено немало места описанию возни с нашим не совсем аппетитным спутником, которого приходилось ублажать тухлой рыбой. Я умолчал о нём, ибо профессор Челленджер опасался, как бы слухи об этом неопровержимом аргументе

не просочились в публику раньше той минуты, когда он воспользуется им, чтобы повергнуть в прах своих врагов.

Несколько слов о судьбе лондонского птеродактиля. Ничего определённого тут установить не удалось. Две перепуганные женщины утверждают, будто бы видели его на крыше Куинз-Холла, где он восседал несколько часов подряд, подобно какой-то чудовищной статуе. На следующий день в вечерних газетах появилась короткая заметка следующего содержания. Гвардеец Майлз, стоявший на часах у Молборо-Хауса, покинул свой пост и был за это предан военному суду. На суде Майлз показал, что во время ночного дежурства он случайно посмотрел вверх и увидел чёрта, заслонившего от него луну, после чего бросил винтовку и пустился наутёк по Пелл-Меллу. Показания подсудимого не были приняты во внимание, а между тем они могут находиться в прямой связи с интересующим нас вопросом.

Добавлю ещё одно свидетельство, почерпнутое мной из судового журнала парохода американо-голландской линии «Фрисланд». Там записано, что в девять часов утра следующего дня, когда Старт-Пойнт был в десяти милях, со штирборта, над судном, держа путь на юго-запад, со страш-

ной быстротой пронеслось нечто среднее между крылатым козлом и огромной летучей мышью. Если инстинкт правильно указал дорогу нашему птеродактилю, то не может быть сомнений, что он встретил свой конец где-нибудь в пучинах Атлантического океана.

А моя Глэдис? Глэдис, чьё имя было дано таинственному озеру, которое отныне будет называться Центральным, ибо теперь я уже не хочу даровать ей бессмертие. Не замечал ли я и раньше признаков чёрствости в натуре этой женщины? Не чувствовал ли, с гордостью повинуясь её велению, что не многого стоит та любовь, которая шлёт человека на верную смерть или заставляет его рисковать жизнью? Не боролся ли с вечно возвращавшейся ко мне мыслью, что в этой женщине прекрасен лишь облик, что душу её омрачает тень себялюбия и непостоянства? Почему она так пленялась всем героическим? Не потому ли, что величие благородного поступка могло отразиться и на ней, без всяких усилий, без всяких жертв с её стороны? Или всё это пустые домыслы? Я был сам не свой все эти дни. Полученный удар отравил мою душу.

Но с тех пор прошла неделя, и за это время у нас был один очень важный разговор с лордом

Джоном Рокстоном… Мне мало-помалу начинает казаться, что дела обстоят не так уж плохо.

Расскажу в нескольких словах, как всё произошло. В Саутгемптоне на моё имя не было ни письма, ни телеграммы, и, встревоженный этим, я в десять часов вечера того же дня уже стоял у дверей маленькой виллы в Стритеме. Может быть, её нет в живых? Давно ли мне грезились во сне раскрытые объятия, улыбающееся личико, горячие похвалы, без счёта расточаемые герою, рисковавшему жизнью по прихоти своей возлюбленной! Действительность швырнула меня с заоблачных высот на землю. Но мне будет достаточно одного её слова в объяснение, чтобы опять воспарить к облакам. И я опрометью бросился по садовой дорожке, постучал в дверь, услышал голос моей Глэдис, оттолкнул в сторону оторопевшую служанку и влетел в гостиную. Она сидела на диванчике между роялем и высокой стоячей лампой. Я в три шага перебежал комнату и схватил обе её руки в свои.

— Глэдис! — крикнул я. — Глэдис!

Она удивлённо посмотрела на меня. Со времени нашей последней встречи в ней произошла какая-то неуловимая перемена. Выражение глаз, холодный взгляд, твёрдо сжатые губы — всё это

показалось мне новым. Глэдис высвободила свои руки.

— Что это значит? — спросила она.

— Глэдис! — крикнул я. — Что с вами? Вы же моя Глэдис, моя любимая крошка, Глэдис Хангертон!

— Нет, — сказала она, — я Глэдис Потс. Разрешите представить вам моего мужа.

Какая нелепая штука жизнь! Я поймал себя на том, что машинально раскланиваюсь и пожимаю руку маленькому рыжеватому субъекту, удобно устроившемуся в глубоком кресле, которое некогда служило только мне. Мы кивали головой и с глупейшей улыбкой смотрели друг на друга.

— Папа разрешил нам пожить пока здесь. Наш дом ещё не готов, — пояснила Глэдис.

— Вот как! — сказал я.

— Разве вы не получили моего письма в Паре?

— Нет, никакого письма я не получал.

— Какая жалость! Тогда вам всё было бы ясно.

— Мне и так всё ясно, — пробормотал я.

— Я рассказывала о вас Вильяму, — продолжала Глэдис. — У нас нет тайн друг от друга. Мне очень жаль, что так вышло, но ваше чувство было, вероятно, не очень глубоко, если вы могли бросить меня здесь одну и уехать куда-то на край света.

Вы на меня не дуетесь?

— Нет, что вы, что вы… Так я, пожалуй, пойду.

— А не выпить ли нам чаю? — предложил рыжеватый субъект и потом добавил конфиденциальным тоном: — Вот так всегда бывает… А на что другое можно рассчитывать? Из двух соперников побеждает всегда один.

Он залился идиотским смехом, и я счёл за благо уйти.



Дверь гостиной уже закрылась за мной, как вдруг меня словно что-то подтолкнуло, и, повинуясь этому порыву, я вернулся к своему счастливому сопернику, который тотчас же бросил тревожный взгляд на электрический звонок.

— Ответьте мне, пожалуйста, на один вопрос, — сказал я.

— Что же, если он в границах дозволенного…

— Как вы этого добились? Отыскали какой-нибудь клад? Открыли полюс? Были корсаром? Перелетели через Канал? Что вы сделали? Где она, романтика? Как вам это удалось?

Он уставился на меня во все глаза. Его глуповато-добродушная, ничтожная физиономия выражала полное недоумение.

— Не кажется ли вам, что всё это носит чересчур личный характер? — проговорил он наконец.

— Хорошо. Ещё один вопрос, последний! — крикнул я. — Кто вы? Какая у вас профессия?

— Я работаю письмоводителем в нотариальной конторе Джонсона и Меривилля. Адрес: Ченсери-Лейн, дом сорок один.

— Всего хорошего! — крикнул я и, как подобает безутешному герою, исчез во мраке ночи, обуреваемый яростью, горем и… смехом.

Ещё одна короткая сцена, и повествование моё

будет закончено.



Вчера вечером мы все собрались у лорда Джона Рокстона и после ужина за сигарой долго вспоминали в дружеской беседе наши недавние приключения. Мне странно было видеть эти

хорошо знакомые лица в такой непривычной обстановке. Вот сидит Челленджер — снисходительная улыбка по-прежнему играет на его губах, веки всё так же презрительно сощурены, борода топорщится, он выпячивает грудь, пыжится, поучая Саммерли. А тот попыхивает своей коротенькой трубочкой и трясёт козлиной бородкой, яростно оспаривая каждое слово Челленджера. И наконец, вот наш хозяин — худое лицо, холодный взгляд голубых, как лёд, орлиных глаз, в глубине которых всегда тлеет весёлый, лукавый огонёк. Такими все трое долго сохранятся у меня в памяти.

После ужина мы перешли в святая святых лорда Джона — в его кабинет, залитый розовым сиянием и увешанный бесчисленными трофеями, — и наш дальнейший разговор происходил там. Хозяин достал из шкафчика старую коробку из-под сигар и поставил её перед собой на стол.

— Пожалуй, мне давно следовало посвятить вас в это дело, — начал он, — но я хотел сначала выяснить всё до конца. Стоит ли пробуждать надежды и потом убеждаться в их неосуществимости? Но сейчас перед нами факты. Вы, наверное, помните тот день, когда мы нашли логово птеродактилей в болоте? Так вот: я смотрел, смотрел на это боло-

то и в конце концов призадумался. Я скажу вам, в чём дело, если вы сами ничего не заметили. Это была вулканическая воронка с синей глиной.

Оба профессора кивнули головой, подтверждая его слова.

— Такую же вулканическую воронку с синей глиной мне пришлось видеть только раз в жизни — на больших алмазных россыпях в Кимберли. Вы понимаете? Алмазы не выходили у меня из головы. Я соорудил нечто вроде корзинки для защиты от этих зловонных гадов и, вооружившись лопаткой, недурно провёл время в их логове. Вот что я извлёк оттуда.

Он открыл сигарную коробку, перевернул её кверху дном и высыпал на стол около тридцати или более неотшлифованных алмазов величиной от боба до каштана.

— Вы, пожалуй, скажете, что мне следовало сразу же поделиться с вами моим открытием. Не спорю. Но неопытный человек может здорово нарваться на этих камешках. Ведь их ценность зависит не столько от размера, сколько от консистенции и чистоты воды. Словом, я привёз их сюда, в первый же день отправился к Спинку и попросил его отшлифовать и оценить мне один камень.

Лорд Джон вынул из кармана небольшую коробочку из-под пилюль и показал нам великолепно играющий бриллиант, равного которому по красоте я, пожалуй, никогда не видел.

— Вот результаты моих трудов, — сказал он. — Ювелир оценил эту кучку самое меньшее в двести тысяч фунтов. Разумеется, мы поделимся поровну. Ни на что другое я не соглашусь. Ну, Челленджер, что вы сделаете на свои пятьдесят тысяч?

— Если вы действительно настаиваете на своём великодушном решении, — сказал профессор, — то я потрачу все деньги на оборудование частного музея, о чём давно мечтаю.

— А вы, Саммерли?

— Я брошу преподавание и посвящу всё своё время окончательной классификации моего собрания ископаемых мелового периода.

— А я, — сказал лорд Джон Рокстон, — истрачу всю свою долю на снаряжение экспедиции и погляжу ещё разок на любезное нашему сердцу плато. Что же касается вас, юноша, то вам деньги тоже нужны — ведь вы женитесь.

— Да нет, пока не собираюсь, — отвечал я со скорбной улыбкой. — Пожалуй, если вы не возражаете, я присоединюсь к вам.

Лорд Рокстон посмотрел на меня и молча протянул мне свою крепкую, загорелую руку.