


Библиотека приключений

Детгиз · 1958

# Приключения Тома Сойера. Приключения Гекльберри Финна

## Марк Твен

Приключения Тома Сойера. Приключения Гекльберри Финна
Приключения Тома Сойера
Глава первая. Том играет, сражается, прячется
Глава вторая. Великолепный маляр
Глава третья. Занят войной и любовью
Глава четвёртая. «Козыряние» в воскресной школе
Глава пятая. Жук-кусака и его жертва
Глава шестая. Том знакомится с Бекки
Глава седьмая. Гонки клеща и разбитое сердце
Глава восьмая. Будущий храбрый пират
Глава девятая. Трагедия на кладбище
Глава десятая. Вой собаки пророчит беду
Глава одиннадцатая. Том испытывает муки совести
Глава двенадцатая. Кот и «болеутолитель»
Глава тринадцатая. Шайка пиратов поднимает паруса
Глава четырнадцатая. Лагерь счастливых пиратов

Глава пятнадцатая. Том украдкой посещает родной дом
Глава шестнадцатая. Первые трубки. — «Я потерял ножик»
Глава семнадцатая. Пираты присутствуют на собственных похоронах
Глава восемнадцатая. Том рассказывает свой вещий сон
Глава девятнадцатая. Жестокие слова: «я не подумал»
Глава двадцатая. Том жертвует собой ради Бекки
Глава двадцать первая. Красноречие — и позолоченный купол учителя
Глава двадцать вторая. Гек Финн цитирует библию
Глава двадцать третья. Спасение Меффа Поттера
Глава двадцать четвёртая. Блистательные дни — и ужасные ночи
Глава двадцать пятая. Поиски клада
Глава двадцать шестая. Сундучок с золотом похищен настоящими разбойниками
Глава двадцать седьмая. Дрожат и выслеживают
Глава двадцать восьмая. В берлоге индейца

Джо
Глава двадцать девятая. Гек спасает вдову Дуглас
Глава тридцатая. Том и Бекки в пещере
Глава тридцать первая. Нашлись и потерялись опять
Глава тридцать вторая. «Выходите! Нашлись!»
Глава тридцать третья. Гибель индейца Джо
Глава тридцать четвёртая. Золотой поток
Глава тридцать пятая. Благовоспитанный Гек вступает в разбойничью шайку
Заключение
Приключения Гекльберри Финна
Глава первая. Моисей в тростниках
Глава вторая. Страшная клятва нашей шайки
Глава третья. Засада на арабов
Глава четвёртая. Гаданье по шару
Глава пятая. Папаша начинает новую жизнь
Глава шестая. Папаша борется с Ангелом Смерти
Глава седьмая. Я удираю от папаши
Глава восьмая. Джим — негр мисс Уотсон
Глава девятая. Плавучий дом
Глава десятая. Чем грозит змеиная шкура
Глава одиннадцатая. За нами гонятся!
Глава двенадцатая. «Лучше её не трогать»

Глава тринадцатая. Честная пожива с «Вальтера Скотта»
Глава четырнадцатая. Был ли Соломон мудрецом?
Глава пятнадцатая. Бедного Джима дурачат
Глава шестнадцатая. Змеиная кожа делает своё дело
Глава семнадцатая. Грэнджерфорды берут меня к себе
Глава восемнадцатая. Как Гарни скакал за своей шляпой
Глава девятнадцатая. Появление герцога и дофина
Глава двадцатая. Как герцог и дофин обработали Поквилл
Глава двадцать первая. Происшествие в Арканзасе
Глава двадцать вторая. Почему сорвалось линчевание
Глава двадцать третья. Все короли дрянь
Глава двадцать четвёртая. Король становится проповедником
Глава двадцать пятая. Сплошные слёзы
Глава двадцать шестая. Я краду добычу короля
Глава двадцать седьмая. Золото в гробу
Глава двадцать восьмая. Наказанная алчность

Глава двадцать девятая. Бегство в грозу
Глава тридцатая. Золото спасает мошенников
Глава тридцать первая. Молитва не от чистого сердца
Глава тридцать вторая. Мне дают новое имя
Глава тридцать третья. Печальный конец короля и герцога
Глава тридцать четвёртая. Мы ободряем Джима
Глава тридцать пятая. Тёмные замыслы
Глава тридцать шестая. Попытки помочь Джиму
Глава тридцать седьмая. Джим получает волшебный пирог
Глава тридцать восьмая. «Здесь разорвалось сердце узника»
Глава тридцать девятая. Том пишет анонимные письма
Глава сороковая. Переполох и счастливое освобождение
Глава сорок первая. «Должно быть, духи»
Глава сорок вторая. Почему не повесили Джима
Глава последняя. Больше писать не о чем
Послесловие

# Приключения Тома Сойера
# Приключения Гекльберри Финна



# Библиотека приключений

12

Государственное издательство детской литературы Министерства просвещения РСФСР



Марк Твен

# ПРИКЛЮЧЕНИЯ ТОМА СОЙЕРА

# ПРИКЛЮЧЕНИЯ ГЕКЛЬБЕРРИ ФИННА



МОСКВА
1958

# Приключения Тома Сойера




*Новый перевод с английского*
*Корнея Чуковского*



## Глава первая
## Том играет, сражается, прячется

— Том!

Нет ответа.

— Том!

Нет ответа.

— Куда же он запропастился, этот мальчиш-

ка?.. Том!

Нет ответа.

Старушка спустила очки на кончик носа и оглядела комнату поверх очков; потом вздёрнула очки на лоб и глянула из-под них: она редко смотрела сквозь очки, если ей приходилось искать такую мелочь, как мальчишка, потому что это были её парадные очки, гордость её сердца: она носила их только «для важности»; на самом же деле они были ей совсем не нужны; с таким же успехом она могла бы глядеть сквозь печные заслонки. В первую минуту она как будто растерялась и сказала не очень сердито, но всё же довольно громко, чтобы мебель могла её слышать:

— Ну, попадись только! Я тебя…

Не досказав своей мысли, старуха нагнулась и стала тыкать щёткой под кровать, всякий раз останавливаясь, так как у неё не хватало дыхания. Из-под кровати она не извлекла ничего, кроме кошки.

— В жизни своей не видела такого мальчишки!

Она подошла к открытой двери и, став на пороге, зорко вглядывалась в свой огород — заросшие сорняком помидоры. Тома не было и там. Тогда

она возвысила голос, чтоб было слышно дальше, и крикнула:

— То-о-ом!

Позади послышался лёгкий шорох. Она оглянулась и в ту же секунду схватила за край куртки мальчишку, который собирался улизнуть.

— Ну конечно! И как это я могла забыть про чулан! Что ты там делал?

— Ничего.

— Ничего! Погляди на свои руки. И погляди на свой рот. Чем это ты выпачкал губы?

— Не знаю, тётя!

— А я знаю. Это — варенье, вот что это такое. Сорок раз я говорила тебе: не смей трогать варенье, не то я с тебя шкуру спущу! Дай-ка сюда этот прут.

Розга взметнулась в воздухе — опасность была неминуемая.

— Ай! Тётя! Что это у вас за спиной!



Старуха испуганно повернулась на каблуках и поспешила подобрать свои юбки, чтобы уберечь себя от грозной беды, а мальчик в ту же секунду пустился бежать, вскарабкался на высокий дощатый забор — и был таков!

Тётя Полли остолбенела на миг, а потом стала добродушно смеяться.

— Ну и мальчишка! Казалось бы, пора мне привыкнуть к его фокусам. Или мало он выкидывал со мной всяких штук? Могла бы на этот раз быть умнее. Но, видно, нет хуже дурака, чем старый дурень. Недаром говорится, что старого пса новым штукам не выучишь. Впрочем, господи боже ты

мой, у этого мальчишки и штуки все разные: что ни день, то другая — разве тут догадаешься, что у него на уме? Он будто знает, сколько он может мучить меня, покуда я не выйду из терпения. Он знает, что стоит ему на минуту сбить меня с толку или рассмешить, и вот уж руки у меня опускаются, и я не в силах отхлестать его розгой. Не исполняю я своего долга, что верно, то верно, да простит меня бог. «Кто обходится без розги, тот губит ребёнка», говорит священное писание.[1] Я же, грешная, балую его, и за это достанется нам на том свете — и мне, и ему. Знаю, что он сущий бесёнок, но что же мне делать? Ведь он сын моей покойной сестры, бедный малый, и у меня духу не хватает пороть сироту. Всякий раз, как я дам ему увильнуть от побоев, меня так мучает совесть, что и сказать не умею, а выпорю — моё старое сердце прямо разрывается на части. Верно, верно сказано в писании: век человеческий краток и полон скорбей. Так оно и есть! Сегодня он не пошёл в школу: будет лодырничать до самого вечера, и мой долг наказать его, и я выполню

**[1] Примечания: 1**

Священным писанием христиане считают библию — книгу, где собрано много легенд о боге и всевозможных «святых», а также евангелие — книгу о «сыне божьем» Иисусе Христе. Во многих странах евангелие входит в состав библии.

мой долг — заставлю его завтра работать. Это, конечно, жестоко, так как завтра у всех мальчиков праздник, но ничего не поделаешь, больше всего на свете он ненавидит трудиться. Спустить ему на этот раз я не вправе, не то я окончательно сгублю малыша.

Том и в самом деле не ходил нынче в школу и очень весело провёл время. Он еле успел воротиться домой, чтобы до ужина помочь негритёнку Джиму напилить на завтра дров и наколоть щепок или, говоря более точно, рассказать ему о своих приключениях, пока тот исполнял три четверти всей работы. Младший брат Тома, Сид (не родной брат, а сводный), к этому времени уже сделал всё, что ему было приказано (собрал и отнёс все щепки), потому что это был послушный тихоня: не проказничал и не доставлял неприятностей старшим.

Пока Том уплетал свой ужин, пользуясь всяким удобным случаем, чтобы стянуть кусок сахару, тётя Полли задавала ему разные вопросы, полные глубокого лукавства, надеясь, что он попадёт в расставленные ею ловушки и проболтается. Как и все простодушные люди, она не без гордости считала себя тонким дипломатом и видела в своих наивнейших замыслах чудеса ехидного

коварства.

— Том, — сказала она, — в школе сегодня небось было жарко?

— Да, ’м.[2]

— Очень жарко, не правда ли?

— Да, ’м.

— И неужто не захотелось тебе, Том, искупаться в реке?

Тому почудилось что-то недоброе — тень подозрения и страха коснулась его души. Он пытливо посмотрел в лицо тёти Полли, но оно ничего не сказало ему. И он ответил:

— Нет, ’м… не особенно.

Тётя Полли протянула руку и потрогала у Тома рубашку.

— Даже не вспотел, — сказала она.

И она самодовольно подумала, как ловко удалось ей обнаружить, что рубашка у Тома сухая; никому и в голову не пришло, какая хитрость была у неё на уме. Том, однако, уже успел сообразить, куда ветер дует, и предупредил дальнейшие расспросы:

— Мы подставляли голову под насос — освежиться. У меня волосы до сих пор мокрые.

---

**[2] Примечания: 2**

«’м» — первая и последняя буква слова «мэдм», которое употребляется в Англии и в Америке при почтительном обращении к женщине.

Видите?

Тёте Полли стало обидно: как могла она упустить такую важную косвенную улику! Но тотчас же новая мысль осенила её.

— Том, ведь, чтобы подставить голову под насос, тебе не пришлось распарывать воротник рубашки в том месте, где я зашила его? Ну-ка, расстегни куртку!

Тревога сбежала у Тома с лица. Он распахнул куртку. Воротник рубашки был крепко зашит.

— Ну хорошо, хорошо. Тебя ведь никогда не поймёшь. Я была уверена, что ты и в школу не ходил, и купался. Ладно, я не сержусь на тебя: ты хоть и порядочный плут, но всё же оказался лучше, чем можно подумать.

Ей было немного досадно, что её хитрость не привела ни к чему, и в то же время приятно, что Том хоть на этот раз оказался пай-мальчиком.

Но тут вмешался Сид.

— Что-то мне помнится, — сказал он, — будто вы зашивали ему воротник белой ниткой, а здесь, поглядите, чёрная!

— Да, конечно, я зашила белой!.. Том!..

Но Том не стал дожидаться продолжения беседы. Убегая из комнаты, он тихо сказал:

— Ну и вздую же я тебя, Сидди!

Укрывшись в надёжном месте, он осмотрел две большие иголки, заткнутые за отворот куртки и обмотанные нитками. В одну была вдета белая нитка, а в другую — чёрная.

— Она и не заметила бы, если б не Сид. Чёрт возьми! То она зашивала белой ниткой, то чёрной. Уж шила бы какой-нибудь одной, а то поневоле собьёшься… А Сида я всё-таки вздую — будет ему хороший урок!

Том не был Примерным Мальчиком, каким мог бы гордиться весь город. Зато он отлично знал, кто был примерным мальчиком, и ненавидел его.

Впрочем, через две минуты — и даже скорее — он позабыл все невзгоды. Не потому, что они были для него менее тяжки и горьки, чем невзгоды, обычно мучающие взрослых людей, но потому, что в эту минуту им овладела новая могучая страсть и вытеснила у него из головы все тревоги. Точно так же и взрослые люди способны забывать свои горести, едва только их увлечёт какое-нибудь новое дело. Том в настоящее время увлёкся одной драгоценной новинкой: у знакомого негра он перенял особую манеру свистеть, и ему давно уже хотелось поупражняться в этом искусстве на воле, чтобы никто не мешал. Негр свистел

по-птичьи. У него получалась певучая трель, прерываемая короткими паузами, для чего нужно было часто-часто дотрагиваться языком до нёба. Читатель, вероятно, помнит, как это делается, — если только он когда-нибудь был мальчишкой. Настойчивость и усердие помогли Тому быстро овладеть всей техникой этого дела. Он весело зашагал по улице, и рот его был полон сладкой музыки, а душа была полна благодарности. Он чувствовал себя как астроном, открывший в небе новую планету, только радость его была непосредственнее, полнее и глубже.

Летом вечера долгие. Было ещё светло. Вдруг Том перестал свистеть. Перед ним стоял незнакомец, мальчишка чуть побольше его. Всякое новое лицо любого пола и возраста всегда привлекало внимание жителей убогого городишки Санкт-Петербурга.[3] К тому же на мальчике был нарядный костюм — нарядный костюм в будний день! Это было прямо поразительно. Очень изящная шляпа; аккуратно застёгнутая синяя суконная куртка, новая и чистая, и точно такие же брюки. На ногах

**[3] Примечания: 3**

Американцы часто дают своим маленьким городам громкие названия столиц. У них есть несколько Парижей, три или четыре Иерусалима, Константинополь и т. д. Город, изображаемый в этой книге, они назвали именем тогдашней русской столицы.

у него были башмаки, даром, что сегодня ещё только пятница. У него был даже галстук — очень яркая лента. Вообще он имел вид городского щёголя, и это взбесило Тома. Чем больше Том глядел на это дивное диво, тем обтерханнее казался ему его собственный жалкий костюм и тем выше задирал он нос, показывая, как ему противны такие франтовские наряды. Оба мальчика встретились в полном молчании. Стоило одному сделать шаг, делал шаг и другой, — но только в сторону, вбок, по кругу. Лицо к лицу и глаза в глаза — так они передвигались очень долго. Наконец Том сказал:

— Хочешь, я тебя вздую!

— Попробуй!

— А вот и вздую!

— А вот и не вздуешь!

— Захочу и вздую!

— Нет, не вздуешь!

— Нет, вздую!

— Нет, не вздуешь!

— Вздую!

— Не вздуешь!

Тягостное молчание. Наконец Том говорит:

— Как тебя зовут?

— А тебе какое дело?

— Вот я покажу тебе, какое мне дело!

— Ну, покажи. Отчего не показываешь?

— Скажи ещё два слова — и покажу.

— Два слова! Два слова! Два слова! Вот тебе! Ну!

— Ишь какой ловкий! Да если бы я захотел, я одною рукою мог бы задать тебе перцу, а другую пусть привяжут — мне за спину.

— Почему ж не задашь? Ведь ты говоришь, что можешь.

— И задам, если будешь ко мне приставать!

— Ай-яй-яй! Видали мы таких!

— Думаешь, как расфуфырился, так уж и важная птица! Ой, какая шляпа!

— Не нравится? Сбей-ка её у меня с головы, вот и получишь от меня на орехи.

— Врёшь!

— Сам ты врёшь!

— Только стращает, а сам трус!

— Ладно, проваливай!

— Эй ты, слушай: если ты не уймёшься, я расшибу тебе голову!

— Как же, расшибёшь! Ой-ой-ой!

— И расшибу!

— Чего же ты ждёшь? Пугаешь, пугаешь, а на деле нет ничего? Боишься, значит?

— И не думаю.

— Нет, боишься!

— Нет, не боюсь!

— Нет, боишься!

Снова молчание. Пожирают друг друга глазами, топчутся на месте и делают новый круг. Наконец они стоят плечом к плечу. Том говорит:

— Убирайся отсюда!

— Сам убирайся!

— Не желаю.

— И я не желаю.

Так они стоят лицом к лицу, каждый выставил ногу вперёд под одним и тем же углом. С ненавистью глядя друг на друга, они начинают что есть силы толкаться. Но победа не даётся ни тому, ни другому. Толкаются они долго. Разгорячённые, красные, они понемногу ослабляют свой натиск, хотя каждый по-прежнему остаётся настороже… И тогда Том говорит:

— Ты трус и щенок! Вот я скажу моему старшему брату — он одним мизинцем отколотит тебя. Я ему скажу — он отколотит!

— Очень я боюсь твоего старшего брата! У меня у самого есть брат, ещё старше, и он может швырнуть твоего вон через тот забор. (Оба брата — чистейшая выдумка.)

— Врёшь!

— Мало ли что ты скажешь!

Том большим пальцем ноги проводит в пыли черту и говорит:

— Посмей только переступить через эту черту! Я дам тебе такую взбучку, что ты с места не встанешь! Горе тому, кто перейдёт за эту черту!

Чужой мальчик тотчас же спешит перейти за черту:

— Ну посмотрим, как ты вздуешь меня.

— Отстань! Говорю тебе: лучше отстань!

— Да ведь ты говорил, что поколотишь меня. Отчего ж не колотишь?

— Чёрт меня возьми, если не поколочу за два цента!

Чужой мальчик вынимает из кармана два больших медяка и с усмешкой протягивает Тому.

Том ударяет его по руке, и медяки летят на землю. Через минуту оба мальчика катаются в пыли, сцепившись, как два кота. Они дёргают друг друга за волосы, за куртки, за штаны, они щиплют и царапают друг другу носы, покрывая себя пылью и славой. Наконец неопределённая масса принимает отчётливые очертания, и в дыму сражения становится видно, что Том сидит верхом на враге и молотит его кулаками.

— Проси пощады! — требует он.

Но мальчик старается высвободиться и громко ревёт — больше от злости.

— Проси пощады! — И молотьба продолжается.

Наконец чужой мальчик невнятно бормочет: «Довольно!» — и Том, отпуская его, говорит:

— Это тебе наука. В другой раз гляди, с кем связываешься.

Чужой мальчик побрёл прочь, стряхивая с костюмчика пыль, всхлипывая, шмыгая носом, время от времени оборачиваясь, качая головой и грозя жестоко разделаться с Томом «в следующий раз, когда поймает его». Том отвечал насмешками и направился к дому, гордый своей победой. Но едва он повернулся спиной к незнакомцу, тот запустил в него камнем и угодил между лопатками, а сам кинулся бежать, как антилопа. Том гнался за предателем до самого дома и таким образом узнал, где тот живёт. Он постоял немного у калитки, вызывая врага на бой, но враг только строил ему рожи в окне, а выйти не пожелал. Наконец появилась мамаша врага, обозвала Тома гадким, испорченным, грубым мальчишкой и велела убираться прочь.

Том ушёл, но, уходя, пригрозил, что будет бродить поблизости и задаст её сыночку как следует.

Домой он вернулся поздно и, осторожно влезая в окно, обнаружил, что попал в засаду: перед ним стояла тётка; и, когда она увидела, что сталось с его курткой и штанами, её решимость превратить его праздник в каторжную работу стала тверда, как алмаз.

## Глава вторая
## Великолепный маляр

Наступила суббота. Летняя природа сияла — свежая, кипящая жизнью. В каждом сердце звенела песня, а если сердце было молодое, песня изливалась из уст. Радость была на каждом лице, каждый шагал упруго и бодро. Белые акации стояли в цвету и наполняли воздух ароматом. Кардифская гора, возвышавшаяся над городом, покрылась зеленью. Издали она казалась Обетованной землёй — чудесной, безмятежной, заманчивой.

Том вышел на улицу с ведром извёстки и длинной кистью. Он окинул взглядом забор, и радость в одно мгновенье улетела у него из души, и там — воцарилась тоска. Тридцать ярдов[4] деревянного забора в девять футов вышины! Жизнь показалась ему бессмыслицей, существование — тяжёлою ношею. Со вздохом обмакнул он кисть в извёстку, провёл ею по верхней доске, потом проделал то же самое снова и остановился: как ничтожна белая полоска по сравнению с

---

**[4] Примечания: 4**
Ярд — английская мера длины, равна 0,91 метра; в футе 0,3 метра.

огромным пространством некрашеного забора! В отчаянии он опустился на землю под деревом. Из ворот выбежал вприпрыжку Джим. В руке у него было жестяное ведро.

Он напевал песенку «Девушки Буффало». Ходить за водой к городскому насосу Том всегда считал неприятным занятием, но сейчас он взглянул на это дело иначе. Он вспомнил, что у насоса всегда собирается много народу: белые, мулаты,[5] чернокожие; мальчишки и девчонки в ожидании своей очереди сидят, отдыхают, ведут меновую торговлю игрушками, ссорятся, дерутся, балуются. Он вспомнил также, что хотя до насоса было не более полутораста шагов, Джим никогда не возвращался домой раньше чем через час, да и то почти всегда приходилось бегать за ним.

— Слушай-ка, Джим, — сказал Том, — хочешь, побели тут немножко, а за водою сбегаю я.

Джим покачал головой и сказал:

— Не могу, масса[6] Том! Старая хозяйка велела, чтобы я шёл прямо к насосу и ни с кем не останавливался по пути. Она говорит: «Я уж знаю,

---

**[5] Примечания: 5**

Мулаты — потомки от смешанных браков белых и негров.

**[6] Примечания: 6**

Масса — испорченное английское слово «мастэр», то есть барчук, молодой господин. Так прислуга называет господских детей.

говорит, что масса Том будет звать тебя белить забор, так ты его не слушай, а иди своей дорогой». Она говорит: «Я сама, говорит, пойду смотреть, как он будет белить».

— А ты её не слушай! Мало ли что она говорит, Джим! Давай сюда ведро, я мигом сбегаю. Она и не узнает.

— Ой, боюсь, масса Том, боюсь старой миссис! Она мне голову оторвёт, ей-богу, оторвёт!

— Она! Да она пальцем никого не тронет, разве что стукнет напёрстком по голове — вот и всё! Кто же на это обращает внимание? Говорит она, правда, очень злые слова, ну, да ведь от слов не больно, если только она при этом не плачет. Джим, я дам тебе шарик. Я дам тебе мой белый алебастровый шарик.

Джим начал колебаться.

— Белый шарик, Джим, отличный белый шарик!

— Так-то оно так, вещь отличная! А только всё-таки, масса Том, я крепко боюсь старой миссис.

— И к тому же, если ты захочешь, я покажу тебе мой волдырь на ноге.

Джим был всего только человек и не мог не поддаться такому соблазну. Он поставил ведро на землю, взял алебастровый шарик и, пылая

любопытством, смотрел, как Том разбинтовывает палец ноги, но через минуту уже мчался по улице с ведром в руке и мучительной болью в затылке, между тем как Том принялся деятельно мазать забор, а тётушка покидала поле битвы с туфлей в руке и торжеством во взоре.

Но энергии хватило у Тома ненадолго. Он вспомнил, как весело собирался провести этот день, и на сердце у него стало ещё тяжелее. Скоро другие мальчики, свободные от всяких трудов, выбегут на улицу гулять и резвиться. У них, конечно, затеяны разные весёлые игры, и все они будут издеваться над ним за то, что ему приходится так тяжко работать. Самая мысль об этом жгла его, как огонь. Он вынул из карманов свои сокровища и стал рассматривать их: обломки игрушек, шарики и тому подобная рухлядь; всей этой дребедени, пожалуй, достаточно, чтобы оплатить три-четыре минуты чужого труда, но, конечно, за неё не купишь и получаса свободы! Он снова убрал своё жалкое имущество в карман и отказался от мысли о подкупе. Никто из мальчишек не станет работать за такую нищенскую плату. И вдруг в эту чёрную минуту отчаяния на Тома снизошло вдохновение! Именно вдохновение, не меньше — блестящая, гениальная мысль.

Он взял кисть и спокойно принялся за работу. Вот вдали показался Бен Роджерс, тот самый мальчишка, насмешек которого он боялся больше всего. Бен не шёл, а прыгал, скакал и приплясывал — верный знак, что на душе у него легко и что он многого ждёт от предстоящего дня. Он грыз яблоко и время от времени издавал протяжный мелодичный свист, за которым следовали звуки на самых низких нотах: «дин-дон-дон, дин-дон-дон», так как Бен изображал пароход. Подойдя ближе, он убавил скорость, стал посреди улицы и принялся, не торопясь, заворачивать, осторожно, с надлежащею важностью, потому что представлял собою «Большую Миссури», сидящую в воде на девять футов. Он был и пароход, и капитан, и сигнальный колокол в одно и то же время, так что ему приходилось воображать, будто он стоит на своём собственном мостике, отдаёт себе команду и сам же выполняет её.

— Стоп, машина, сэр! Динь-дилинь, динь-дилинь-динь!

Пароход медленно сошёл с середины дороги, и стал приближаться к тротуару.

— Задний ход! Дилинь-дилинь-динь!

Обе его руки вытянулись и крепко прижались к бокам.

— Задний ход! Право руля! Тш, дилинь-линь! Чшш-чшш-чшш!

Правая рука величаво описывала большие круги, потому что она представляла собой колесо в сорок футов.

— Лево на борт! Лево руля! Дилинь-динь-динь! Чшш-чшш-чшш!

Теперь левая рука начала описывать такие же круги.

— Стоп, правый борт! Дилинь-динь-динь! Стоп, левый борт! Вперёд и направо! Стоп! — Малый ход! Динь дилинь! Чуу-чуу-у! Отдай конец! Да живей, пошевеливайся! Эй, ты, на берегу! Чего стоишь! Принимай канат! Носовой швартов![7] Накидывай петлю на столб! Задний швартов! А теперь отпусти! Машина остановлена, сэр! Дилинь-динь-динь! Шт! шт! шт! (Машина выпускала пары.)

Том продолжал работать, не обращая на пароход никакого внимания. Бен уставился на него и через минуту сказал:

— Ага! Попался!

Ответа не было. Том глазами художника созерцал свой последний мазок, потом осторожно

---

**[7] Примечания: 7**

Швартов — канат, которым корабли причаливают к сваям пристани.

провёл кистью опять и вновь откинулся назад — полюбовался. Бен подошёл, и встал рядом. У Тома слюнки потекли при виде яблока, но он как ни в чём не бывало упорно продолжал свою работу. Бен сказал:

— Что, брат, заставляют работать?

Том круто повернулся к нему:

— А, это ты, Бен! Я и не заметил.

— Слушай-ка, я иду купаться… да, купаться! Небось и тебе хочется, а? Но тебе, конечно, нельзя, придётся работать. Ну конечно, ещё бы!

Том посмотрел на него и сказал:

— Что ты называешь работой?

— А разве это не работа?

Том снова принялся белить забор и ответил небрежно:

— Может, работа, а может, и нет. Я знаю только одно: Тому Сойеру она по душе.

— Да что ты? Уж не хочешь ли ты сказать, что для тебя это занятие — приятное?

Кисть продолжала гулять по забору.

— Приятное? А что же в нём такого неприятного? Разве мальчикам каждый день достаётся белить заборы?

Дело представилось в новом свете. Бен перестал грызть яблоко. Том с упоением художника

водил кистью взад и вперёд, отступал на несколько шагов, чтобы полюбоваться эффектом, там и сям добавлял штришок и снова критически осматривал сделанное, а Бен следил за каждым его движением, увлекаясь всё больше и больше. Наконец сказал:



— Слушай, Том, дай и мне побелить немножко!

Том задумался и, казалось, был готов согласиться, но в последнюю минуту передумал:

— Нет, нет, Бен... Всё равно ничего не выйдет. Видишь ли, тётя Полли ужасно привередлива

насчёт этого забора: он ведь выходит на улицу. Будь это та сторона, что во двор, другое дело, но тут она страшно строга — надо белить очень и очень старательно. Из тысячи… даже, пожалуй, из двух тысяч мальчиков найдётся только один, кто сумел бы выбелить его как следует.

— Да что ты? Вот никогда бы не подумал. Дай мне только попробовать… ну хоть немножечко. Будь я на твоём месте, я б тебе дал. А, Том?

— Бен, я бы с радостью, честное слово, но тётя Полли… Вот Джим тоже хотел, да она не позволила. Просился и Сид — не пустила. Теперь ты понимаешь, как мне трудно доверить эту работу тебе? Если ты начнёшь белить, да вдруг что-нибудь выйдет не так…

— Вздор! Я буду стараться не хуже тебя. Мне бы только попробовать! Слушай: я дам тебе серединку вот этого яблока.

— Ладно! Впрочем, нет, Бен, лучше не надо… боюсь я…

— Я дам тебе всё яблоко — всё, что осталось.

Том вручил ему кисть с видимой неохотой, но с тайным восторгом в душе. И пока бывший пароход «Большая Миссури» трудился и потел на припёке, отставной художник сидел рядом в холодке на каком-то бочонке, болтал ногами, грыз

яблоко и расставлял сети для других простаков. В простаках недостатка не было: мальчишки то и дело подходили к забору — подходили зубоскалить, а оставались белить. К тому времени, как Бен выбился из сил, Том уже продал вторую очередь Билли Фишеру за совсем нового бумажного змея; а когда и Фишер устал, его сменил Джонни Миллер, внеся в виде платы дохлую крысу на длинной верёвочке, чтобы удобнее было эту крысу вертеть, — и так далее, и так далее, час за часом. К полудню Том из жалкого бедняка, каким он был утром, превратился в богача, буквально утопающего в роскоши. Кроме вещей, о которых мы сейчас говорили, у него оказались двенадцать алебастровых шариков, обломок зубной «гуделки»,[8] осколок синей бутылки, чтобы глядеть сквозь него, пушка, сделанная из катушки для ниток, ключ, который ничего не хотел отпирать, кусок мела, стеклянная пробка от графина, оловянный солдатик, пара головастиков, шесть хлопушек, одноглазый котёнок, медная дверная ручка, собачий ошейник — без собаки, — рукоятка ножа, четыре апельсиновые корки и старая,

**[8] Примечания: 8**

«Гуделка» — крохотный музыкальный инструмент со стальным язычком; его держат зубами; играют на нём, ударяя пальцем по концу язычка.

сломанная оконная рама.

Том приятно и весело провёл время в большой компании, ничего не делая, а на заборе оказалось целых три слоя извёстки! Если бы извёстка не кончилась, он разорил бы всех мальчиков этого города.

Том сказал себе, что, в сущности, жизнь не так уж пуста и ничтожна. Сам того не ведая, он открыл великий закон, управляющий поступками людей, а именно: для того чтобы человек или мальчик страстно захотел обладать какой-нибудь вещью, пусть эта вещь достанется ему возможно труднее. Если бы он был таким же великим мудрецом, как и автор этой книги, он понял бы, что Работа есть то, что мы обязаны делать, а Игра есть то, что мы не обязаны делать. И это помогло бы ему уразуметь, почему изготовлять бумажные цветы или, например, вертеть мельницу — работа, а сбивать кегли и восходить на Монблан[9] — удовольствие. В Англии есть богачи-джентльмены, которые в летние дни управляют четвёркой, везущей омнибус за двадцать — тридцать миль, только потому, что это благородное занятие стоит им значительных

---

**[9] Примечания: 9**
Монблан — гора в Швейцарии.

денег; но, если бы им предложили жалованье за тот же нелёгкий труд, развлечение стало бы работой, и они сейчас же отказались бы от неё.

Некоторое время Том не двигался с места; он размышлял над той существенной переменой, какая произошла в его жизни, а потом направил свои стопы в главный штаб — рапортовать об окончании работы.

## Глава третья
## Занят войной и любовью

Том предстал перед тётей Полли, сидевшей у открытого окошка в уютной задней комнате, которая была одновременно и спальней, и гостиной, и столовой, и кабинетом.

Благодатный летний воздух, безмятежная тишина, запах цветов и убаюкивающее жужжание пчёл произвели на неё своё действие: она клевала носом над вязанием, ибо единственной её собеседницей была кошка, да и та дремала у неё на коленях. Для безопасности очки были подняты вверх и покоились на её сединах.

Она была твёрдо уверена, что Том, конечно, уже давно убежал, и теперь удивилась, как это у него хватает храбрости являться к ней за суровой расправой.

Том вошёл и спросил:

— А теперь, тётя, можно пойти поиграть?

— Как! Уже? Сколько же ты сделал?

— Всё, тётя!

— Том, не лги! Я этого не выношу.

— Я не лгу, тётя. Всё готово.

Тётя Полли не поверила. Она пошла посмотреть своими глазами. Она была бы рада, если бы слова Тома оказались правдой хотя бы на двадцать процентов. Когда же она убедилась, что весь забор выбелен, и не только выбелен, но и покрыт несколькими густыми слоями извёстки и даже по земле вдоль забора проведена белая полоса, её изумлению не было границ.

— Ну, знаешь, — сказала она, — вот уж никогда не подумала бы... Надо отдать тебе справедливость, Том, ты можешь работать, когда захочешь. — Тут она сочла нужным смягчить комплимент и добавила: — Только очень уж редко тебе этого хочется. Это тоже надо сказать. Ну, иди играй. И смотри не забудь воротиться домой. Не то у меня расправа короткая!

Тётя Полли была в таком восхищении от его великого подвига, что повела его в чулан, выбрала и вручила ему лучшее яблоко, сопровождая подарок небольшой назидательной проповедью о том, что всякий предмет, доставшийся нам ценой благородного, честного труда, кажется нам слаще и милее.

Как раз в ту минуту, когда она заканчивала речь подходящим текстом из евангелия, Тому удалось стянуть пряник.

Он выскочил во двор и увидел Сида. Сид только что стал подниматься по лестнице. Лестница была снаружи дома и вела в задние комнаты второго этажа. Под рукой у Тома оказались очень удобные комья земли, и в одно мгновение воздух наполнился ими. Они бешеным градом осыпали Сида. Прежде чем тётя Полли пришла в себя и подоспела на выручку, шесть или семь комьев уже попали в цель, а Том перемахнул через забор и скрылся. Существовала, конечно, калитка, но у Тома обычно не было времени добежать до неё. Теперь, когда он рассчитался с предателем Сидом, указавшим тёте Полли на чёрную нитку, в душе у него воцарился покой.



Том обогнул улицу и юркнул в пыльный закоулок, проходивший у задней стены тёткиного коровника. Скоро он очутился вне всякой опасности. Тут ему нечего было бояться, что его поймают и накажут. Он направился к городской площади, к тому месту, где, по предварительному уговору, уже сошлись для сражения две армии. Одной из них командовал Том, другой — его закадычный приятель Джо Гарпер. Оба великих военачальника не снисходили до того, чтобы лично сражаться друг с другом, — это больше пристало мелкоте; они руководили сражением, стоя рядом на горке и отдавая приказы через своих адъютантов. По-

сле долгого и жестокого боя армия Тома одержала победу. Оба войска сосчитали убитых, обменялись пленными, договорились о том, из-за чего произойдёт у них новая война, и назначили день следующей решающей битвы. Затем обе армии выстроились в шеренгу и церемониальным маршем покинули поле сражения, а Том направился домой один.

Проходя мимо дома, где жил Джефф Тэчер, он увидел в саду какую-то новую девочку — прелестное голубоглазое создание с золотистыми волосами, заплетёнными в две длинные косички, в белом летнем платьице и вышитых панталончиках. Герой, только что увенчанный славой, был сражён без единого выстрела. Некая Эмми Лоренс тотчас же исчезла из его сердца, не оставив там даже следа. А он-то воображал, что любит Эмми Лоренс без памяти, обожает её! Оказывается, это было лишь мимолётное увлечение, не больше. Несколько месяцев он добивался её любви. Всего неделю назад она призналась, что любит его. В течение этих семи кратких дней он с гордостью считал себя счастливейшим мальчиком в мире, и вот в одно мгновенье она ушла из его сердца, как случайная гостья, приходившая на минуту с визитом.

С набожным восторгом взирал он украдкой на этого нового ангела, пока не убедился, что ангел заметил его. Тогда он сделал вид, будто не подозревает о присутствии девочки, и начал «фигурять» перед ней, выкидывая (как принято среди мальчуганов) разные нелепые штуки, чтобы вызвать её восхищение. Несколько времени проделывал он все эти затейливо-вздорные фокусы. Вдруг посреди какого-то опасного акробатического трюка глянул в ту сторону и увидел, что девочка повернулась к нему спиной и направляется к дому. Том подошёл ближе и уныло облокотился на забор; ему так хотелось, чтобы она побыла в саду ещё немного… Она действительно чуть-чуть задержалась на ступеньках, но затем шагнула прямо к двери.



Том тяжело вздохнул, когда её нога коснулась порога, и вдруг всё его лицо просияло: прежде чем скрыться за дверью, девочка оглянулась и бросила через забор цветок маргаритки.

Том обежал вокруг цветка, а затем в двух шагах от него приставил ладонь к глазам и начал пристально вглядываться в дальний конец улицы, будто там происходит что-то интересное. Потом поднял с земли соломинку и поставил её себе на

нос, стараясь, чтобы она сохранила равновесие, для чего закинул голову далеко назад. Балансируя, он всё ближе и ближе подходил к цветку; наконец наступил на него босою ногою, захватил его гибкими пальцами, поскакал на одной ноге и скоро скрылся за углом, унося с собой своё сокровище.

Но скрылся он всего лишь на минуту, пока расстёгивал куртку и прятал цветок на груди, поближе к сердцу или, быть может, к желудку, так как был не особенно силён в анатомии и не слишком разбирался в подобных вещах.

Затем он вернулся и до самого вечера околачивался у забора, по-прежнему выделывая разные штуки. Девочка не показывалась; но Том тешил себя надеждой, что она стоит где-нибудь у окошка и видит, как он усердствует ради неё. В конце концов он неохотно поплёлся домой, и его бедная голова была полна фантастических грёз.

За ужином он всё время был так возбуждён, что его тётка дивилась: что такое стряслось с ребёнком? Получив хороший нагоняй за то, что кидал в Сида комками земли, Том, по-видимому, не огорчился нисколько.

Он попробовал было стянуть кусок сахару из-под носа у тётки и получил за это по рукам, но

опять-таки не обиделся и только сказал:

— Тётя, ведь не бьёте вы Сида, когда он таскает сахар!

— Сид не мучит людей, как ты. Если за тобой не следить, ты не вылезал бы из сахарницы.

Но вот тётка ушла на кухню, и Сид, счастливый своей безнаказанностью, тотчас же потянулся к сахарнице, как бы издеваясь над Томом. Это было прямо нестерпимо! Но сахарница выскользнула у Сида из пальцев, упала на пол и разбилась. Том был в восторге, в таком восторге, что удержал свой язык и даже не вскрикнул от радости. Он решил не говорить ни слова, даже когда войдёт тётка, а сидеть тихо и смирно, пока она не спросит, кто это сделал. Вот тогда он расскажет всё, — и весело ему будет глядеть, как она расправится со своим примерным любимчиком. Что может быть приятнее этого! Он был так переполнен злорадством, что едва мог хранить молчание, когда воротилась тётка и встала над осколками сахарницы, меча молнии гнева поверх очков. Том сказал себе: «Вот оно, начинается!..» Но в следующую минуту он уже лежал на полу! Властная рука занеслась над ним снова, чтобы снова ударить его, когда он со слезами воскликнул:

— Постойте! Постойте! За что же вы бьёте меня?

Ведь разбил её Сид!

Тётя Полли остановилась в смущении. Том ждал, что она сейчас пожалеет его и тем загладит свою вину перед ним. Но едва к ней вернулся дар слова, она только и сказала ему:

— Гм! Ну, всё-таки, по-моему, тебе досталось недаром. Уж наверно, ты выкинул какую-нибудь новую штуку, пока меня не было в комнате.

Тут её упрекнула совесть. Ей очень захотелось сказать мальчугану что-нибудь задушевное, ласковое, но она побоялась, что, если она станет нежничать с ним, он, пожалуй, подумает, будто она признала себя виноватой, а этого не допускала дисциплина. Так что она не сказала ни слова и с тяжёлым сердцем занялась обычной работой. Том дулся в углу и растравлял свои раны. Он знал, что в душе она стоит перед ним на коленях, и это сознание доставляло ему мрачную радость. Он решил не замечать заискиваний с её стороны и не показывать ей, что он видит её душевные муки. Он знал, что время от времени она обращает на него горестный взгляд и что в глазах её слёзы, но не желал обращать на это никакого внимания. Он представлял себе, как он лежит больной, умирающий, а тётка наклонилась над ним и заклинает его, чтобы он сказал ей хоть слово

прощения; но он поворачивается лицом к стене и умирает, не сказав этого слова. Каково-то ей будет тогда? Он представлял себе, как его приносят домой мёртвым: его только что вытащили из реки, кудри его намокли, и его страдающее сердце успокоилось навеки. Как она бросится на его мёртвое тело, и её слёзы польются дождём, и её губы будут молить господа бога, чтобы он вернул ей её мальчика, которого она никогда, никогда не станет наказывать зря! Но он по-прежнему будет лежать бледный, холодный, без признаков жизни — несчастный маленький страдалец, муки которого прекратились навек! Он так расстроил себя этими скорбными бреднями, что слёзы буквально душили его, ему приходилось глотать их. Всё туманилось перед ним из-за слёз. Всякий раз, когда ему приходилось мигнуть, в его глазах скоплялось столько влаги, что она изобильно текла у него по лицу и капала с кончика носа. И ему было так приятно услаждать свою душу печалью, что он не мог допустить, чтобы в неё вторгались какие-нибудь житейские радости. Всякое наслаждение только раздражало его — такой святой казалась ему его скорбь. Поэтому, когда в комнату влетела, приплясывая, его двоюродная сестра Мери, счастливая, что наконец

воротилась домой после долгой отлучки, длившейся целую вечность — то есть неделю, — он, мрачный и пасмурный, встал и вышел из одной двери, в то время как песни и солнце входили вместе с Мери в другую.

Он бродил вдали от тех мест, где обычно собирались мальчишки. Его манили уединённые уголки, такие же печальные, как его сердце. Бревенчатый плот на реке показался ему привлекательным; он сел на самый край, созерцая унылую водную ширь и мечтая о том, как хорошо было бы утонуть в одно мгновенье, даже не почувствовав этого и не подвергая себя никаким неудобствам. Потом он вспомнил о своём цветке, достал его из-под куртки — уже увядший и смятый, — и это ещё более усилило его сладкую скорбь. Он стал спрашивать себя, пожалела бы его она, если бы знала, какая тяжесть у него на душе? Заплакала бы она и захотела бы обвить его шею руками и утешить его? Или она отвернулась бы от него равнодушно, как теперь отвернулся от него пустой и холодный свет?

Мысль об этом наполнила его такой приятной тоской, что он стал перетряхивать её на все лады, покуда она не истрепалась до нитки. Наконец он встал со вздохом и ушёл в темноту.

В половине десятого — или в десять часов — он очутился на безлюдной улице, где жила Обожаемая Незнакомка; он приостановился на миг и прислушался — ни звука. В окне второго этажа тусклая свеча озаряла занавеску… Не эта ли комната осчастливлена светлым присутствием его Незнакомки? Он перелез через изгородь, тихонько пробрался сквозь кусты и встал под самым окном. Долго он смотрел на это окно с умилением, потом лёг на спину, сложив на груди руки и держа в них свой бедный, увядший цветок. Вот так он хотел бы умереть — брошенный в этот мир равнодушных сердец: под открытым небом, не зная, куда приклонить бесприютную голову; ничья дружеская рука не сотрёт смертного пота у него со лба, ничьё любящее лицо не склонится над ним с состраданием в часы его последней агонии. Таким она увидит его завтра, когда выглянет из этого окна, любуясь весёлым рассветом, — и неужели из её глаз не упадёт ни единой слезинки на его безжизненное, бедное тело, неужели из её груди не вырвется ни единого слабого вздоха при виде этой юной блистательной жизни, так грубо растоптанной, так рано подкошенной смертью?

Окно распахнулось. Визгливый голос служанки осквернил священное безмолвие ночи, и целый

поток воды окатил останки распростёртого мученика!

Фыркая и встряхиваясь, ошеломлённый герой вскочил на ноги. Вскоре в воздухе подобно снаряду просвистел некий летящий предмет, послышалось негромкое ругательство, раздался звон разбитого стекла, и небольшая, еле заметная тень перелетела через забор и скрылась во мраке.

Когда Том, уже раздевшись, обозревал свою промокшую одежду при свете сального огарка, проснулся Сид. Быть может, и было у него смутное желание высказать несколько замечаний по поводу недавних обид, но он сразу передумал и лежал очень тихо, так как в глазах Тома он заметил угрозу.

Том улёгся, не утруждая себя вечерней молитвой, и Сид про себя отметил это упущение.

## Глава четвёртая
## «Козыряние» в воскресной школе

Солнце встало над безмятежной землёй и своим ярким сиянием благословляло мирный городок. После завтрака тётя Полли совершила обычное семейное богослужение; оно начиналось молитвой, воздвигнутой на прочном фундаменте библейских цитат, которые она кое-как скрепила жидким цементом своих собственных домыслов. С этой вершины, как с вершины Синая, ею была возвещена суровая заповедь закона Моисеева.

Затем Том препоясал, так сказать, свои чресла[10] и принялся набивать себе голову стихами из библии. Сид уже давным-давно приготовил урок. Том напрягал все свои душевные силы, чтобы удержать в памяти полдесятка стихов. Он нарочно выбрал отрывок из нагорной проповеди, потому что там были самые короткие строки, какие он нашёл во всём евангелии. К концу получаса он получил только смутное представление

---

**[10] Примечания: 10**

Библейское выражение «препоясать чресла» (то есть опоясать бёдра) означает: приготовиться к битве, так как в древности мечи прикреплялись к поясам.

о своём уроке, не больше, потому что в это время его ум бороздил все поля человеческой мысли, а руки находились в непрестанном движении, рассеянно блуждая там и сям. Мери взяла у него книгу и стала спрашивать урок, а он старался ощупью найти свою дорогу в тумане.

— Блаженные нищие духом… э… э…

— Нищие…

— Да… нищие… блаженны нищие… э… э…

— Духом…

— Духом; блаженны нищие духом… ибо… они…

— Ибо их… Ибо их…

— Ибо их… Блаженны нищие духом, ибо их… есть царствие небесное. Блаженные плачущие, ибо они… они…

— У-Т-Е…

— Ибо они… э…

— У-Т-Е…

— Ибо они УТЕ… Ну, хоть убей — не знаю, что они сделают!

— Утеш…

— О, утеш… Ибо они утеш… ибо они утеш… э… э… Блаженны плачущие, ибо, ибо… Что же они сделают? Отчего ты не подскажешь мне, Мери? Отчего ты такая бессовестная!

— Ах, Том! Несчастный ты, тупоголовый мальчишка! Я и не думаю дразнить тебя! Нет-нет! Просто тебе надо пойти и выучить всё как следует. Не теряй терпения, Том, в конце концов дело наладится, и, если ты выучишь этот урок, я подарю тебе одну очень, очень хорошую вещь. Будь умник, ступай, займись.

— Ладно… Что же это будет такое, Мери? Скажи, что это будет такое?

— Уж об этом не беспокойся, Том. Если я сказала хорошую вещь — значит, хорошую.

— Знаю, Мери, знаю. Ладно, пойду, подзубрю!

Действительно, он принялся очень усердно зубрить; под двойным напором любопытства и ожидаемой выгоды урок был блистательно выучен. За это Мери подарила ему новенький нож фирмы «Барлоу», стоимостью в двенадцать с половиною центов, и судорога восторга, которую Том испытал, потрясла всю его душу. Хотя нож оказался тупой, но ведь то был «всамделишный» нож фирмы «Барлоу», и в этом было нечто необычайно величественное. Откуда мальчишки Запада взяли, что у кого-нибудь будет охота подделывать такие дрянные ножи и что от подделки они станут ещё хуже, это великая тайна, которая, можно думать, останется вовеки неразгаданной.

Всё же Тому удалось изрезать этим ножом весь буфет, и он уже собирался было приняться за комод, да его позвали одеваться, так как пора было идти в воскресную школу.

Мери дала ему жестяной таз, полный воды, и кусок мыла; он вышел за дверь, поставил таз на скамеечку, затем обмакнул мыло в воду и положил его на прежнее место; затем засучил рукава, осторожно вылил воду на землю, вошёл в кухню и принялся что есть силы тереть себе лицо полотенцем, висевшим за дверью. Но Мери отняла у него полотенце.

— Как тебе не стыдно, Том! — воскликнула она. — Разве можно быть таким скверным мальчишкой! Ведь от воды тебе не будет вреда.

Том был немного сконфужен. Снова таз наполнили водой. На этот раз Том некоторое время стоял над ним, набираясь храбрости, наконец глубоко вдохнул в себя воздух и стал умываться. Когда он вторично вошёл в кухню с закрытыми глазами, ощупью отыскивая полотенце, вода и мыльная пена, стекавшие у него с лица, не позволяли сомневаться в его добросовестности. И всё же, когда он вынырнул из-под полотенца, результаты оказались не слишком блестящими, так как чистое пространство, славно маска, занимало

только часть его лица, ото лба до подбородка; выше и ниже этих границ тянулась обширная, не орошённая водой территория, вверху поднимавшаяся на лоб, а внизу ложившаяся тёмной полосой вокруг шеи. Мери энергично взялась за него, и после этого он стал человеком, ничем не отличавшимся от других бледнолицых: мокрые волосы были гладко причёсаны щёткой, коротенькие кудряшки расположены с красивой симметричностью. (Он тотчас же стал тайком распрямлять свои локоны, и это стоило ему немалых трудов; он крепко прижимал их к голове, так как был уверен, что локоны делают его похожим на девчонку; они составляли несчастье всей его жизни.) Затем Мери достала для Тома костюм, вот уже два года надевавшийся им только в воскресные дни. Костюм назывался «тот, другой», — и это даёт нам возможность судить о богатстве его гардероба. Когда он оделся, Мери оправила его, застегнула куртку на все пуговицы, отвернула на плечи широкий воротник рубашки, почистила щёткой его платье и наконец увенчала его пёстрой соломенной шляпой. Теперь у него стал приличный и в то же время страдальческий вид. Он действительно тяжко страдал: опрятность и нарядность костюма раздражали его. Он надеял-

ся, что Мери забудет о его башмаках, но надежда оказалась обманчивой: Мери тщательно намазала их, как было принято, салом и принесла ему. Тут он потерял терпение и начал роптать, почему его всегда заставляют делать то, что он не хочет. Но Мери ласково попросила его:



— Ну, пожалуйста, Том… будь умницей.

И он, ворча, натянул башмаки. Мери оделась быстро, и все трое отправились в воскресную школу, которую Том ненавидел всем сердцем, а Сид и Мери любили.

Занятия в воскресной школе длились от девяти до половины одиннадцатого; затем начиналась

церковная служба. Мери и Сид всегда добровольно оставались послушать проповедь священника, Том также оставался, — но цели у него были более серьёзные.

На церковных скамьях могло разместиться около трёхсот человек; скамьи были с высокими спинками без подушек, здание маленькое, неказистое, и на крыше торчало нечто вроде узкого ящика из сосновых досок — колокольня. В дверях Том отстал от своих и обратился к одному из приятелей, тоже одетому в воскресный костюм:

— Послушай-ка, Билли, есть у тебя жёлтый билетик?

— Есть.

— Что возьмёшь за него?

— А что дашь?

— Кусок лакрицы[11] и рыболовный крючок.

— Покажи.

Том показал. Вещи были в полном порядке; имущество перешло из рук в руки. Затем Том променял два белых шарика на три красных билетика и ещё отдал несколько безделушек — за пару синих. Он подстерегал входящих мальчиков и скупал у них билетики разных цветов. Это про-

---

**[11] Примечания: 11**

Лакрица — сладкий затвердевший сок солодового корня.

должалось десять — пятнадцать минут. Затем он вошёл в церковь вместе с гурьбой опрятно одетых и шумных детей, уселся на своё место и тотчас же затеял ссору с первым попавшимся мальчиком. Вмешался учитель, серьёзный, пожилой человек; но едва только учитель отвернулся, Том дёрнул за волосы сидевшего на скамье впереди и, прежде чем тот успел оглянуться, уткнул нос в книгу. Через минуту он уже колол булавкой другого, так как ему захотелось услышать, как этот другой крикнет «ай!» — и снова получил от учителя выговор. Впрочем, и весь класс был, как на подбор, озорной, беспокойный, шумливый. Когда мальчишки стали отвечать урок, оказалось, что никто не знает стихов как следует, и учителю приходилось всё время подсказывать. Но, как бы там ни было, они с грехом пополам добрались до конца урока, и каждый получил свою награду — маленький синий билетик с текстом из библии: синий билетик был платой за два библейских стиха, выученных наизусть. Десять синих билетиков равнялись одному красному и могли быть обменены на него; десять красных равнялись одному жёлтому; а за десять жёлтых директор школы выдавал ученику библию в очень простом переплёте. (Стоила эта библия

при тогдашней дешевизне всего сорок центов.) У многих ли из моих читателей хватило бы сил и терпения заучить наизусть две тысячи стихов, хотя бы в награду им была обещана роскошная библия с рисунками Доре?[12] А вот Мери заработала таким манером две библии — ценой двухлетнего неустанного труда. А один мальчуган из немецкой семьи даже четыре или пять. Однажды он отхватил подряд, без запинки, три тысячи стихов; но такое напряжение умственных способностей оказалось слишком велико, и с этого дня он сделался идиотом — большое несчастье для школы, так как прежде в торжественных случаях, при публике, директор обыкновенно вызывал этого мальчика «трепать языком» (по выражению Тома). Из прочих учеников только старшие берегли свои билетики и предавались унылой зубрёжке в течение долгого времени, чтобы заработать библию, — так что выдача этого приза была редким и достопримечательным событием. Ученик, получивший библию, делался в этот день знаменитостью. Мудрено ли, что сердца других школьников, по крайней мере на две недели, загорались желанием идти по

**[12] Примечания: 12**

Поль Гюстав Доре (1833–1883) — известный французский художник, иллюстратор.

его стопам! Возможно, что умственный желудок Тома никогда и не стремился к такой пище, но нельзя сомневаться, что всё его существо давно уже жаждало славы и блеска, связанных с получением библии.

Ровно в назначенный час директор появился на кафедре. В руке у него был закрытый молитвенник. Его указательный палец был вложен между страницами книги. Директор потребовал, чтобы его слова были выслушаны с сугубым вниманием. Когда директор воскресной школы произносит свою обычную краткую речь, молитвенник у него в руке так же неизбежен, как ноты в руке певца, который стоит на концертной эстраде и поёт своё соло, — но для чего это нужно, нельзя догадаться, ибо ни в молитвенник, ни в ноты ни один из этих мучеников никогда не заглядывает.

Директор был плюгавый человечек лет тридцати пяти, стриженый, рыжий, с козлиной бородкой; верхние края его туго накрахмаленного стоячего воротничка доходили ему чуть не до ушей, а острые концы загибались вперёд наравне с углами его рта, изображая собою забор, вынуждавший его смотреть только прямо или поворачиваться всем своим туловищем, когда нужно было глянуть куда-нибудь вбок. Опорой

его подбородку служил широчайший галстук, никак не меньше банкового билета, окаймлённый по краям бахромой; носки его сапог были по тогдашней моде круто загнуты кверху, словно полозья саней, — эффект, которого молодые люди в то время достигали упорным трудом и терпением, сидя по целым часам у стены и прижимая к ней носки своей обуви. Лицо у мистера Уолтерса было глубоко серьёзное, сердце было чистое, искреннее: к священным предметам и местам он питал такие благоговейные чувства и так отделял всё святое от грубо-житейского, что всякий раз, когда случалось ему выступать в воскресной школе, в его голосе незаметно для него самого появлялись особые ноты, которые совершенно отсутствовали в будние дни. Свою речь он начал такими словами:

— Теперь, детки, я просил бы вас минуты две-три сидеть как можно тише, прямее и слушать меня возможно внимательнее. Вот так! Так и должны вести себя все благонравные дети. Я замечаю, что одна маленькая девочка смотрит в окно; боюсь, что ей чудится, будто я сижу там, на ветке, и говорю свою речь каким-нибудь пташкам. (Одобрительное хихиканье.) Я хочу сказать вам, как отрадно мне видеть перед собою столько

весёлых и чистеньких личиков, собранных в этих священных стенах, дабы поучиться добру.

И так далее, и тому подобное. Приводить остальное нет надобности. Вся речь директора была составлена по готовому образцу, который никогда не меняется, — следовательно, она известна всем нам. Последнюю треть этой речи подчас омрачали бои, возобновлявшиеся между озорными мальчишками. Было немало и других развлечений. Дети ёрзали, шушукались, и их разнузданность порою дохлёстывала даже до подножия таких одиноких, непоколебимых утёсов, как Мери и Сид. Но все разговоры умолкли, как только голос директора стал понижаться, и конец его речи был встречен взрывом немой благодарности.

В значительной мере шушукание было вызвано одним обстоятельством, более или менее редкостным, — появлением гостей: вошёл адвокат Тэчер в сопровождении какого-то дряхлого старца. Вслед за ними появились джентльмен средних лет, очень внушительный, с седеющей шевелюрой, и величавая дама — несомненно, его жена. Дама вела за руку девочку, Тому всё время не сиделось на месте, он был раздражён и взволнован. Кроме того, его мучили угрызения совести:

он не смел встретиться глазами с Эмми Лоренс, не мог выдержать её неясный взгляд. Но когда он увидел вошедшую девочку, его душа исполнилась блаженства. Он мгновенно начал «козырять» что мóчи: тузить мальчишек, дёргать их за волосы, корчить рожи — словом, упражняться во всех искусствах, которыми можно очаровать девочку и заслужить её одобрение. К его восторгу примешивалась одна неприятность: воспоминание о том унижении, которое ему пришлось испытать в саду под окошком ангела; но память об этом событии была начертана, так сказать, на зыбком песке. Потоки блаженства, которое испытывал Том, смывали её, не оставляя следа.

Гостей усадили на самом почётном месте, и как только мистер Уолтерс окончил свою речь, он представил посетителей школьникам.

Мужчина средних лет оказался весьма важной особой — не более, не менее, как окружным судьёй. Такого важного сановника дети ещё никогда не видали; глядя на него, они спрашивали себя с любопытством, из какого материала он сделан, и не то жаждали услышать, как он рычит, не то боялись, как бы он не зарычал. Он прибыл из Константинополя, лежавшего в двенадцати милях отсюда; следовательно, путешествовал

и видел свет; он собственными глазами видел здание окружного суда, на котором, как говорят, цинковая крыша. О благоговении, вызываемом подобными мыслями, свидетельствовала тишина во всём классе и целая вереница внимательных глаз. То был великий судья Тэчер, родной брат адвоката, проживавшего здесь, в городке. Джефф Тэчер, школьник, тотчас же вышел вперёд — чтобы, на зависть всей школе, показать, как близко он знаком с великим человеком. Если бы он мог слышать перешёптыванья своих товарищей, они были бы для него сладчайшей музыкой.

— Смотри-ка, Джим, он идёт туда! Да гляди же! Никак, он хочет пожать ему руку?.. Смотри! Честное слово, пожимает! Здоровается! Ого-го-го! Тебе небось хотелось бы быть на месте Джеффа?

Мистер Уолтерс «козырял» по-своему, суетливо выказывая своё усердие и свою расторопность: его советы, распоряжения, приказы так и сыпались на каждого, на кого он мог их обрушить, Библиотекарь тоже «козырял», бегая взад и вперёд с целыми охапками книг, страшно при этом усердствуя, шумя, суетясь. Молоденькие учительницы «козыряли» по-своему, нежно склоняясь над детьми, — которых они незадолго до этого дёргали за уши, — с улыбкой грозя хорошеньким

пальчиком непослушным и ласково гладя по головке послушных. Молодые учителя «козыряли», проявляя свою власть замечаниями, выговорами и внедрением похвальной дисциплины. Почти всем учителям обоего пола вдруг понадобилось что-то в книжном шкафу, который стоял на виду — рядом с кафедрой. Они то и дело подбегали к нему (с очень озабоченным видом). Девочки, в свою очередь, «козыряли» на разные лады, а мальчики «козыряли» с таким усердием, что воздух был полон воинственных звуков и шариков жёваной бумаги. А над всем этим высилась фигура великого человека, восседавшего в кресле, озаряя школу горделивой судейской улыбкой и, так сказать, греясь в лучах собственного величия, ибо и он «козырял» на свой лад.

Одного только не хватало мистеру Уолтерсу для полного блаженства: он жаждал показать своим высоким гостям чудо прилежания и вручить какому-нибудь школьнику библию. Но хотя кое-кто из учащихся и скопил несколько жёлтых билетиков, этого было мало: мистер Уолтерс уже опросил всех лучших учеников. Ах, он отдал бы весь мир, чтобы снова вернуть рассудок мальчугану из немецкой семьи!

И вот в ту минуту, когда его надежда угасла, вы-

ступает вперёд Том Сойер и предъявляет целую кучу билетиков: девять жёлтых, девять красных и десять синих, и требует себе в награду библию! Это был удар грома среди ясного неба. Мистер Уолтерс давно уже махнул рукою на Сойера и был уверен, что не видать ему библии в ближайшие десять лет. Но против фактов идти невозможно: вот чеки с казённой печатью, и по ним необходимо платить. Тома возвели на помост, где восседали судья и другие избранники, и само начальство возвестило великую новость. Это было нечто поразительное. За последние десять лет школа не видывала такого сюрприза; потрясение, вызванное им, было так глубоко, что новый герой как бы сразу поднялся на одну высоту со знаменитым судьёю, и школа созерцала теперь два чуда вместо одного. Все мальчики сгорали от зависти, и больше всего мучились те, которые лишь теперь уразумели, что они сами помогли Тому добиться такого ужасного успеха, продав ему столько билетиков за те сокровища, которые он приобрёл во время побелки забора. Они презирали себя за то, что их так легко одурачил этот коварный пройдоха, этот змей-обольститель.



Директор вручил Тому библию со всей торжественностью, на какую был способен в ту минуту, но его речь была не слишком горяча — смутное чувство подсказывало бедняге, что здесь кроется какая-то тёмная тайна: было бы сущей нелепостью предположить, что этот мальчишка скопил в амбарах своей памяти две тысячи снопов библейской мудрости, когда у него не хватает ума и на дюжину.

Эмми Лоренс сияла от счастья и гордости. Она принимала все меры, чтобы Том заметил её радость, но он не смотрел на неё. Это показалось ей

странным; потом она немного встревожилась; потом в её душу вошло подозрение — вошло и ушло и вошло опять; она стала присматриваться — беглый взгляд сказал ей очень много, и сердце её разбилось, она ревновала, сердилась, плакала и ненавидела весь свет. И больше всех Тома… да, Тома (она была уверена в этом).

Тома представили судье, но несчастный едва смел дышать, язык его прилип к гортани, и сердце его трепетало — частью от страха перед грозным величием этого человека, но главным образом потому, что это был её отец. Том готов был пасть перед ним на колени и поклониться ему, — если бы тут было темно. Судья положил Тому руку на голову, назвал его славным мальчиком и спросил, как его зовут. Том запнулся, разинул рот и наконец произнёс:

— Том.

— О нет, не Том, а…

— Томас.

— Вот это так. Я знал, что твоё имя, пожалуй, немного длиннее. Хорошо, хорошо! Но всё же у тебя, конечно, есть и фамилия; ты мне её скажешь, не правда ли?

— Скажи джентльмену свою фамилию, Томас, — вмешался Уолтерс, — и, когда говоришь

со старшими, не забывай прибавлять «сэр». Надо уметь держать себя в обществе.

— Томас Сойер… сэр.

— Ну вот! Умница! Славный мальчик. Хороший мальчуган, молодчина! Две тысячи стихов — это много, очень, очень много! И ты никогда не пожалеешь, что взял на себя труд выучить их, ибо знание важнее всего на свете. Оно-то и делает человека великим и благородным. Ты сам когда-нибудь, Томас, будешь великим и благородным человеком; и тогда ты оглянешься на пройденный путь и скажешь: «Всем этим я обязан бесценной воскресной школе, которую посещал в детстве, всем этим я обязан моим дорогим наставникам, которые научили меня трудиться над книгами; всем этим я обязан доброму директору, который поощрял меня, и лелеял меня, и дал мне чудесную библию, красивую элегантную библию, чтобы у меня была собственная библия и чтобы она всегда была при мне; и всё это оттого, что меня так отлично воспитывали». Вот что ты скажешь, Томас, — и ты, конечно, никаких денег не взял бы за эти две тысячи библейских стихов. Никаких, никогда! А теперь не согласишься ли ты сказать мне и вот этой даме что-нибудь из выученного тобой, — я знаю, ты не откажешься,

потому что мы гордимся детьми, которые любят учиться. Ты, конечно, знаешь имена всех двенадцати апостолов?.. Ещё бы! Не скажешь ли ты нам, как звали двух первых?

Том дёргал себя за пуговицу и тупо смотрел на судью. Потом вспыхнул, опустил глаза. У мистера Уолтерса упало сердце. «Ведь мальчишка не в состоянии ответить на самый простой вопрос, — сказал он себе, — зачем только судья спрашивает его?» Но всё же он счёл своим долгом вмешаться.

— Отвечай же джентльмену, Томас, — не бойся!

Том переминался с ноги на ногу.

— Мне-то ты ответишь непременно, — вмешалась дама. — Первых двух учеников Христа звали…

— Давид и Голиаф![13]

Опустим завесу жалости над концом этой сцены.

---

**[13] Примечания: 13**

На самом деле, по указанию библии, Давид был пастух, убивший силача Голиафа. Первыми учениками Христа евангелие называет Петра и Андрея.

## Глава пятая
## Жук-кусака и его жертва

Около половины одиннадцатого зазвонил надтреснутый колокол маленькой церкви, и прихожане стали собираться к утренней проповеди. Ученики воскресной школы разбрелись в разные стороны по церковному зданию, усаживаясь на те же скамьи, где сидели их родители, чтобы всё время быть под надзором старших. Вот пришла тётя Полли; Том, Сид и Мери уселись возле неё, причём Тома посадили поближе к проходу, подальше от раскрытого окна, чтобы он не развлекался соблазнительными летними зрелищами. Молящиеся мало-помалу заполнили все пределы. Вот старый бедняк почтмейстер, видавший некогда лучшие дни; вот мэр и его супруга, — ибо в числе прочих ненужностей в городке был и мэр; вот мировой судья; вот вдова Дуглас, красивая, нарядная женщина лет сорока, добрая, богатая, щедрая: её дом на холме был не дом, а дворец, единственный дворец в городке; к тому же это был гостеприимный дворец, где устраивались самые роскошные пиршества,

какими мог похвастать Санкт-Петербург. Вот скрюченный и досточтимый майор Уорд и его супруга. Вот адвокат Риверсон, новая знаменитость, приехавшая в эти места издалека; вот местная красавица, а за нею целый полк очаровательных дев, разодетых в батисты и ленты; вот юные клерки;[14] все, сколько их есть в городке, стоят в притворе полукруглой стеной — напомаженные обожатели прекрасного пола, — стоят и, идиотски улыбаясь, сосут свои трости, покуда не пропустят сквозь строй всех девиц до последней. Наконец после всех пришёл Вилли Меферсон, Примерный Ребёнок, так заботливо охранявший свою маменьку, будто та была хрустальная. Он всегда сопровождал её в церковь, и все пожилые дамы говорили о нём с восхищением. А мальчики — все до единого — ненавидели его за то, что он такой благовоспитанный, а главное, за то, что его благонравием постоянно «тычут им в нос». Каждое воскресенье у него из заднего кармана, будто случайно, торчал кончик белого носового платка (так было и теперь). У Тома носового платка никогда не водилось, и мальчиков, обладавших платками, он считал презренными франтами.

---

**[14] Примечания: 14**

Клерк — писец, конторщик, мелкий чиновник.

Когда вся церковь наполнилась народом, колокол зазвонил ещё раз, чтобы предупредить запоздавших, и затем на церковь снизошла торжественная тишина, прерываемая только хихиканьем и шушуканьем певчих на хорах. Певчие всегда хихикают и шушукаются во время церковной службы. В одной церкви я видел певчих, которые вели себя более пристойно, но где это было, не помню. С тех пор прошло много лет, и я позабыл все подробности; кажется, это было где-то на чужой стороне.

Священник назвал гимн, который предстояло прочесть, и стал читать его — с завыванием, излюбленным в здешних краях. Начинал он на средних нотах и, постепенно карабкался вверх, взбирался на большую высоту, делал сильное ударение на верхнем слове и затем вдруг летел вниз головой, словно в воду с трамплина:

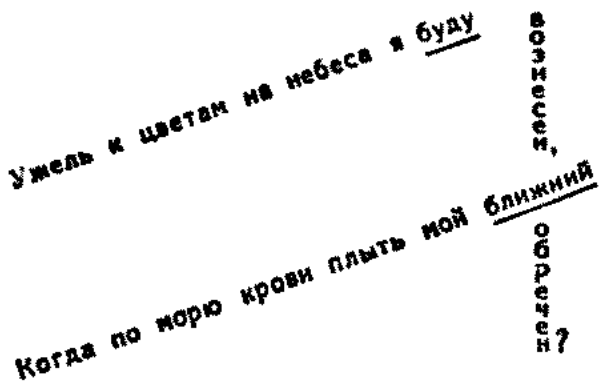


Священника считали превосходным чтецом. На церковных собраниях его все просили декламировать стихи, и, когда он кончал декламацию, дамы воздевали руки к небу и тотчас же беспомощно роняли их на колени, закатывали глаза и трясли головами, как бы желая сказать: «Никакие слова не выразят наших восторгов: это слишком прекрасно, слишком прекрасно для нашей бренной земли».

После того как гимн был спет, достопочтенный мистер Спрэг превратился в местный листок объявлений и стал подробно сообщать о предстоящих религиозных беседах, собраниях и прочих вещах, пока прихожанам не стало казаться, что этот длиннейший перечень дотянется до Страш-

ного суда, — дикий обычай, который и поныне сохранился в Америке, даже в больших городах, несмотря на то, что в стране издаётся уйма всевозможных газет. Подобные вещи случаются часто: чем бессмысленнее какой-нибудь закоренелый обычай, тем труднее положить ему конец.

Потом священник приступил к молитве. То была хорошая молитва, великодушная, щедрая, не брезгавшая никакими мелочами; никого не позабыла она: она молилась и об этой церкви, и о маленьких детях этой церкви, и о других церквах, имеющихся здесь в городке; и о самом городке; и об округе; и о штате, и о чиновниках штата, и о Соединённых Штатах; и о церквах Соединённых Штатов; и о Конгрессе,[15] и о президенте; и о членах правительства; и о бедных мореходах, претерпевающих жестокие бури; и об угнетённых народах, стонущих под игом европейских монархов и восточных тиранов; и о просвещённых светом евангельской истины, но не имеющих глаз, чтобы видеть, и ушей, чтобы слышать; и о язычниках далёких морских островов, — и заканчивалось всё это горячей мольбой, чтобы слова, которые скажет священник, дошли

---

**[15] Примечания: 15**
Американский парламент.

до престола всевышнего и были подобны зерну, упавшему на плодородную почву, и дали богатую жатву добра. Аминь.

Послышалось шуршание юбок — прихожане, стоявшие во время молитвы, снова уселись на скамьи. Мальчик, биография которого излагается на этих страницах, не слишком наслаждался молитвой — он лишь терпел её как неизбежную скуку, насколько у него хватало сил. Ему не сиделось на месте: он не вдумывался в содержание молитвы, а лишь подсчитывал пункты, которые были упомянуты в ней, для чего ему не нужно было вслушиваться, так как он издавна привык к этой знакомой дороге, которая была постоянным маршрутом священника. Но стоило священнику прибавить к своей обычной молитве хоть слово, как ухо Тома тотчас замечало прибавку, и вся его душа возмущалась; он считал удлинение молитвы бесчестным поступком, мошенничеством. Во время богослужения на спинку передней скамьи села муха. Эта муха положительно истерзала его: она спокойно тёрла свои передние лапки, охватывала ими голову и полировала её так усердно, что голова чуть не отрывалась от тела и видна была тоненькая ниточка шеи; потом задними лапками она чистила и скоблила крылья

и разглаживала их, словно фалды фрака, чтоб они плотнее прилегли к её телу; весь свой туалет она совершала так спокойно и медленно, словно знала, что ей ничто не угрожает. Да и в самом деле ей ничто не угрожало, потому что, хотя у Тома чесались руки сцапать муху, он не решался на это во время молитвы, так как был уверен, что он погубит свою душу на веки веков. Но лишь только священник произнёс последние слова, рука Тома сама собой прокралась вперёд, и в ту минуту, когда прозвучало «аминь», муха очутилась в плену. Но тётка заметила этот манёвр и заставила выпустить муху.

Священник произнёс цитату из библии и монотонным гудящим голосом начал проповедь, до того скучную, что вскоре многие уже клевали носами, несмотря на то что речь шла и о вечном огне, и о кипящей сере, а число избранных, которым уготовано было вечное блаженство, сводилось к столь маленькой цифре, что такую горсточку праведников, пожалуй, и не стоило спасать. Том сосчитал страницы проповеди: выйдя из церкви, он всегда мог сказать, сколько в проповеди было страниц, но зато её содержание ускользало от него совершенно. Впрочем, на этот раз кое-что заинтересовало его. Священник изоб-

разил величественную потрясающую картину: как праведники всего мира соберутся в раю, и лев ляжет рядом с ягнёнком, и крошечный ребёнок поведёт их за собой. Пафос и мораль этого зрелища нисколько не тронули Тома; его поразила только та важная роль, которая выпадет на долю ребёнка перед лицом народов всей земли; глаза у него засияли, и он сказал себе, что и сам не прочь быть этим ребёнком, если, конечно, лев ручной.

Но тут опять пошли сухие рассуждения, и муки Тома возобновились. Вдруг он вспомнил, какое у него в кармане сокровище, и поспешил достать его оттуда. Это был большой чёрный жук с громадными, страшными челюстями — «жук-кусака», как называл его Том. Жук был спрятан в коробочку из-под пистонов. Когда Том открыл коробочку, жук первым долгом впился ему в палец. Понятное дело, жук был отброшен прочь и очутился в проходе между церковными скамьями, а укушенный палец Том тотчас же сунул в рот. Жук упал на спину и беспомощно барахтался, не умея перевернуться. Том смотрел на него и жаждал схватить его снова, но жук был далеко. Зато теперь он послужил развлечением для многих других, не интересовавшихся проповедью.



Тут в церковь забрёл пудель, тоскующий, томный, разомлевший от летней жары; ему надоело сидеть взаперти, он жаждал новых впечатлений. Чуть только он увидел жука, его уныло опущенный хвост тотчас поднялся и завилял. Пудель осмотрел свою добычу, обошёл вокруг неё, обнюхал с опаской издали; обошёл ещё раз; потом стал смелее, приблизился и ещё раз нюхнул, потам оскалил зубы, хотел схватить жука — и промахнулся; повторил попытку ещё и ещё; видимо, это развлечение полюбилось ему; он лёг на живот, так что жук очутился у него между передними лапами, и продолжал свои опыты. Потом ему

это надоело, потом он стал равнодушным, рассеянным, начал клевать носом; мало-помалу голова его поникла на грудь, и нижняя челюсть коснулась врага, который вцепился в неё. Пудель отчаянно взвизгнул, мотнул головой, жук отлетел в сторону на два шага и опять упал на спину. Те, что сидели поблизости, тряслись от беззвучного смеха; многие лица скрылись за веерами и носовыми платками, а Том был безмерно счастлив. У пуделя был глупый вид — должно быть, он и чувствовал себя одураченным, но в то же время сердце его щемила обида, и оно жаждало мести. Поэтому он подкрался к жуку и осторожно возобновил атаку: наскакивал на жука со всех сторон, едва не касаясь его передними лапами, лязгал на него зубами и мотал головой так, что хлопали уши. Но в конце концов и это ему надоело; тогда он попробовал развлечься мухой, но в ней не было ничего интересного; походил за муравьём, приникая носом к самому полу, но и это быстро наскучило ему; он зевнул, вздохнул, совершенно позабыл о жуке и преспокойно уселся на него! Раздался безумный визг, пудель помчался по проходу и, не переставая визжать, заметался по церкви; перед самым алтарём перебежал к противоположному проходу, стрелой пронёсся к

дверям, от дверей — назад; он вопил на всю церковь, и чем больше метался, тем сильнее росла его боль; наконец собака превратилась в какую-то обросшую шерстью комету, кружившуюся со скоростью и блеском светового луча. Кончилось тем, что обезумевший страдалец метнулся в сторону и вскочил на колени к своему хозяину, а тот вышвырнул его в окно; вой, полный мучительной скорби, слышался всё тише и тише и наконец замер вдали.

К этому времени все в церкви сидели с пунцовыми лицами, задыхаясь от подавленного смеха. Даже проповедь немного застопорилась. И хотя она тотчас же двинулась дальше, но спотыкалась и хромала на каждом шагу, так что нечего было и думать о её моральном воздействии. Прячась за спинки церковных скамеек, прихожане встречали заглушёнными взрывами нечестивого хохота самые торжественные и мрачные фразы, как будто злосчастный священник необыкновенно удачно острил.

Все вздохнули с облегчением, когда эта пытка кончилась и было сказано последнее «аминь».

Том Сойер шёл домой весёлый; он думал про себя, что и церковная служба может быть иной раз не очень скучна, если только внести в неё неко-

торое разнообразие. Одно омрачало его радость: хотя ему и было приятно, что пудель поиграл с его жуком, но зачем же негодный щенок унёс этого жука навсегда? Право же, это нечестно.

## Глава шестая
## Том знакомится с Бекки

Проснувшись утром в понедельник, Том почувствовал себя очень несчастным. Он всегда чувствовал себя несчастным в понедельник утром, так как этим днём начиналась новая неделя долгих терзаний в школе. Ему даже хотелось тогда, чтобы в жизни совсем не было воскресений, так как после краткой свободы возвращение в темницу ещё тяжелее.

Том лежал и думал. Вдруг ему пришло в голову, что хорошо было бы заболеть; тогда он останется дома и не пойдёт в школу. Надежда слабая, но почему не попробовать! Он исследовал свой организм. Нигде не болело, и он снова ощупал себя. На этот раз ему показалось, что у него начинается резь в животе, и он обрадовался, надеясь, что боли усилятся. Но боли, напротив, вскоре ослабели и мало-помалу исчезли. Том стал думать дальше. И вдруг обнаружил, что у него шатается зуб. Это была большая удача; он уже собирался застонать для начала, но тут же сообразил, что, если он заикнётся о зубе, тётка немедленно выдернет зуб, — а

это больно. Поэтому он решил, что зуб лучше оставить про запас и поискать чего-нибудь другого. Некоторое время ничего не подвёртывалось; затем он вспомнил, как доктор рассказывал об одной болезни, уложившей пациента в кровать на две или три недели и грозившей ему потерей пальца. Мальчик со страстной надеждой высунул из-под простыни ногу и начал исследовать больной палец. У него не было ни малейшего представления о том, каковы признаки этой болезни. Однако попробовать всё-таки стоило, и он принялся усердно стонать.

Но Сид спал и не замечал стонов.

Том застонал громче, и понемногу ему стало казаться, что палец у него действительно болит.

Сид не проявлял никаких признаков жизни.

Том даже запыхался от усилий. Он отдохнул немного, потом набрал воздуху и испустил целый ряд чрезвычайно удачных стонов.

Сид продолжал храпеть.

Том вышел из себя. Он сказал: «Сид! Сид!» — и стал легонько трясти спящего. Это подействовало, и Том опять застонал. Сид зевнул, потянулся, приподнялся на локте, фыркнул и уставился на Тома. Том продолжал стонать.

Сид сказал:

— Том! Слушай-ка, Том!

Ответа не было.

— Ты слышишь, Том? Том! Что с тобою, Том?

Сид, в свою очередь, тряхнул брата, тревожно вглядываясь ему в лицо. Том простонал:

— Оставь меня, Сид! Не тряси!

— Да что с тобою, Том? Я пойду и позову тётю.

— Нет, не надо, Может быть, это скоро пройдёт. Никого не зови.

— Нет-нет, надо позвать! Да не стони так ужасно!.. Давно это с тобою?

— Несколько часов. Ой! Ради бога, не ворочайся, Сид! Ты просто погубишь меня.

— Отчего ты раньше не разбудил меня, Том? Ой, Том, перестань стонать! Меня прямо мороз продирает по коже от твоих стонов. Что у тебя болит?

— Я всё тебе прощаю, Сид!.. (Стон.) Всё, в чём ты передо мной виноват. Когда меня не станет…

— Том, неужели ты и вправду умираешь? Том, не умирай… пожалуйста! Может быть…

— Я всех прощаю, Сид. (Стон.) Скажи им об этом, Сид. А одноглазого котёнка и оконную раму отдай, Сид, той девочке, что недавно приехала в город, и скажи ей…

Но Сид схватил одежду — и за дверь. Теперь Том

на самом деле страдал, — так чудесно работало его воображение, — и стоны его звучали вполне естественно.

Сид сбежал по лестнице и крикнул:

— Ой, тётя Полли, идите скорей! Том умирает!

— Умирает?

— Да! Да! Чего же вы ждёте? Идите скорей!

— Вздор! Не верю!

Но всё же она что есть духу взбежала наверх. Сид и Мери — за нею. Лицо у неё было бледное, губы дрожали. Добежав до постели Тома, она едва могла выговорить:

— Том! Том! Что с тобой?

— Ой, тётя, я…

— Что с тобою, что с тобою, дитя?

— Ой, тётя, у меня на пальце гангрена![16]

Тётя Полли упала на стул и сперва засмеялась, потом заплакала, потом и засмеялась и заплакала сразу.

Это привело её в себя, и она сказала:

— Ну и напугал же ты меня, Том! А теперь довольно: прекрати свои фокусы, и чтобы этого больше не было!

Стоны замолкли, и боль в пальце мгновенно

---

**[16] Примечания: 16**

Гангрена — страшная болезнь: омертвение части тела.

прошла. Том почувствовал себя в нелепом положении.

— Право же, тётя Полли, мне казалось, что палец у меня совсем омертвел, и мне было так больно, что я даже забыл про свой зуб.

— Зуб? А с зубом у тебя что?

— Шатается и страшно болит, прямо нестерпимо…

— Ну, будет, будет, не вздумай только хныкать опять! Открой-ка рот!.. Да, зуб действительно шатается, но от этого ты не умрёшь… Мери, принеси шёлковую нитку и горящую головню из кухни.

— Тётечка, не вырывайте, не надо, не рвите его — он уже больше не болит! Провалиться мне на этом месте, если он хоть чуточку болит! Тётечка, пожалуйста, не надо! Я и так всё равно пойду в школу…

— Пойдёшь в школу? Так вот оно что! Ты только для того и поднял всю эту кутерьму, чтобы увильнуть от занятий и удрать на реку ловить рыбу! Ах, Том, Том, я так тебя люблю, а ты, словно нарочно, надрываешь моё старое сердце своими безобразными выходками!

Тем временем подоспели орудия для удаления зуба. Тётя Полли сделала петлю на конце нитки, надела её на больной зуб и крепко затянула, а

другой конец привязала к столбику кровати; затем схватила пылающую головню и ткнула её чуть не в самую физиономию мальчика. Миг — и зуб повис на нитке, привязанной к столбику.

Но за всякое испытание человеку даётся награда. Когда Том после завтрака отправился в школу, все товарищи, с которыми он встречался на улице, завидовали ему, так как пустота, образовавшаяся в верхнем ряду его зубов, позволяла ему плевать совершенно новым, замечательным способом. Вокруг него собралась целая свита мальчишек, заинтересованных этим зрелищем; один из них, порезавший себе палец и до сих пор служивший предметом общего внимания и поклонения, сразу утратил всех до одного своих приверженцев, и слава его мгновенно померкла. Это страшно огорчило его, и он объявил с напускным презрением, что плевать, как Том Сойер, — пустяковое дело, но другой мальчик ответил на это: «Зелен виноград!» — и развенчанный герой удалился с позором.

Вскоре после этого Том повстречался с юным парией[17] Гекльберри Финном, сыном местного пьяницы. Все матери в городе от всего сердца

---

**[17] Примечания: 17**
Пария — отверженный и бесправный человек.

ненавидели Гекльберри и в то же время боялись его, потому что он был ленивый, невоспитанный, скверный мальчишка, не признававший никаких обязательных правил. И ещё потому, что их дети — все до одного — души в нём не чаяли, любили водиться с ним, хотя это было запрещено, и жаждали подражать ему во всём. Том, как и все прочие мальчишки из почтенных семейств, завидовал отверженному Гекльберри, и ему также было строго-настрого запрещено иметь дело с этим оборванцем. Конечно, именно по этой причине Том не упускал случая поиграть с ним. Гекльберри одевался в обноски с плеча взрослых людей; одежда его была испещрена разноцветными пятнами и так изодрана, что лохмотья развевались по ветру. Шляпа его представляла собою развалину обширных размеров; от её полей свешивался вниз длинный обрывок в виде полумесяца; пиджак, в те редкие дни, когда Гек напяливал его на себя, доходил ему чуть не до пят, так что задние пуговицы помещались значительно ниже спины; штаны висели на одной подтяжке и сзади болтались пустым мешком, а внизу были украшены бахромой и волочились по грязи, если Гек не засучивал их.



Гекльберри был вольная птица, бродил где вздумается. В хорошую погоду он ночевал на ступеньках чужого крыльца, а в дождливую — в пустых бочках. Ему не надо было ходить ни в школу, ни в церковь, он никого не должен был слушаться, над ним не было господина. Он мог удить рыбу или купаться, когда и где ему было угодно, и сидеть в воде, сколько заблагорассудится. Никто не запрещал ему драться. Он мог не ложиться спать хоть до утра. Весной он первый из всех мальчиков начинал ходить босиком, а осенью обувался последним. Ему не надо было ни мыться, ни надевать чистое платье, а ругаться он

умел удивительно. Словом, у него было всё, что делает жизнь прекрасной. Так думали в Санкт-Петербурге все изнурённые, скованные по рукам и ногам «хорошо воспитанные» мальчики из почтенных семейств.

Том приветствовал романтического бродягу:

— Эй, Гекльберри! Здравствуй!

— Здравствуй и ты, если хочешь…

— Что это у тебя?

— Дохлая кошка.

— Дай-ка, Гек, посмотреть!.. Ишь ты, окоченела совсем. Где ты её достал?

— Купил у одного мальчишки.

— Что дал?

— Синий билетик да бычий пузырь… Пузырь я достал на бойне.

— А где ты взял синий билетик?

— Купил у Бена Роджерса две недели назад… дал ему палку для обруча.

— Слушай-ка, Гек, дохлые кошки — на что они надобны?

— Как — на что? А бородавки сводить.

— Разве? Я знаю средство почище.

— А вот и, не знаешь! Какое?

— Гнилая вода.

— Гнилая вода? Ничего она не стоит, твоя гни-

лая вода!

— Ничего не стоит? А ты пробовал?

— Я-то не пробовал. Но Боб Таннер — он пробовал.

— А кто тебе об этом сказал?

— Он сказал Джеффу Тэчеру, а Джефф сказал Джонни Бейкеру, а Джонни сказал Джиму Холлису, а Джим сказал Бену Роджерсу, а Бен сказал одному негру, а негр сказал мне. Вот и знаю.

— Ну, так что же из этого? Все они врут. По крайней мере, все, кроме негра, его я не знаю. Но я ещё не видывал негра, который не врал бы. Всё это пустая болтовня! Теперь ты мне скажи, Гек, как сводил бородавки Боб Таннер?

— Да так: взял и сунул руку в гнилой пень, где скопилась дождевая вода.

— Днём?

— Ну конечно.

— Лицом ко пню?

— А то как же?

— И при этом говорил что-нибудь?

— Как будто ничего не говорил… Но кто его знает? Не знаю.

— Ага! Ещё бы ты захотел свести бородавки гнилой водой, когда ты берёшься за дело, как самый бестолковый дуралей! Из таких глупостей,

разумеется, толку не будет. Надо пойти одному в чащу леса, заприметить местечко, где есть такой пень, и ровно в полночь стать к нему спиною, сунуть в него руку и сказать:

*Ячмень, ячмень да гниль-вода, индейская еда,*

*Все бородавки у меня возьмите навсегда!*

А потом надо закрыть глаза и скоро-скоро отойти ровно на одиннадцать шагов и три раза повернуться на месте, а по дороге домой не сказать никому ни слова. Если скажешь, — пропало: колдовство не подействует.

— Да, похоже, что это правильный способ, только Боб Таннер… он сводил бородавки, не так.

— Да уж наверно не так! Потому-то у него тьма бородавок, он самый бородавчатый из всех ребят в нашем городе. А если бы он знал, как действовать гнилой водой, на нём не было бы теперь ни одной бородавки. Я сам их тысячи свёл этой песней, — да, Гек, со своих собственных рук. У меня их было очень много, потому что я часто возился с лягушками. Иногда я вывожу их бобом.

— Да, это средство верное. Я и сам его пробовал.

— А! как?

— Берёшь боб и разрезаешь его на две части, потом режешь свою бородавку ножом, чтобы достать каплю крови, и мажешь этой кровью одну половину боба, а потом выкапываешь ямку и зарываешь эту половину в землю… около полуночи на перекрёстке дорог, в новолунье, а вторую половину сжигаешь. Дело в том, что та половина, на которой есть кровь, будет тянуть и тянуть к себе вторую половину, а кровь тем временем притянет к себе бородавку, и бородавка очень скоро сойдёт.

— Верно, Гек, верно, хотя было бы ещё лучше, если бы, закапывая в ямку половину боба, ты при этом приговаривал так: «В землю боб — бородавка долой; теперь навсегда я расстанусь с тобой!» Так было бы ещё сильнее. Так сводит бородавки Джо Гарпер, а уж он бывалый! Где только не был. — доезжал чуть не до Кунвиля… Ну, а как же ты сводишь их дохлыми кошками?

— А вот как. Возьми кошку и ступай с ней на кладбище незадолго до полуночи — к свежей могиле, где похоронен какой-нибудь плохой человек, и вот в полночь явится чёрт, а может, два и три; но ты их не увидишь, только услышишь, будто ветер шумит, а может, и услышишь ихний

разговор. И когда они потащат покойника, ты брось им вслед кошку и скажи: «Чёрт за мертвецом, кот за чёртом, бородавки за котом, — тут и дело с концом, все трое долой от меня!» От этого всякая бородавка сойдёт.

— Похоже на то. Сам-то ты когда-нибудь пробовал, Гек?

— Нет. Но мне сказывала старуха Гопкинс.

— Ну, так это верно: говорят, она ведьма.

— «Говорят»! Я наверняка знаю. Она напустила порчу на отца. Отец мне сам рассказывал. Раз он идёт и видит, что она на него напускает порчу. Он взял камень да в неё, — еле увернулась. И что же ты думаешь: в ту самую ночь он скатился во сне с навеса, пьяный, и сломал себе руку.

— Боже мой, страсти какие! А как же он догадался, что это она напустила порчу?

— Для отца это — плёвое дело. Он говорит: если ведьма пялит на тебя свои глазищи, ясно — она колдует. Хуже всего, если она при этом бормочет; это значит — она читает «Отче наш»[18] навыворот, задом наперёд, — понимаешь?

— Слушай-ка, Гек, ты когда будешь пробовать кошку?

---

**[18] Примечания: 18**
«Отче наш» — название молитвы.

— Нынче ночью. Я так думаю, черти наверняка придут в эту ночь за старым грешником Вильямсом.

— Да ведь его ещё в субботу похоронили, Гек! Они, поди, уж утащили его в субботнюю ночь!

— Глупости! До полуночи они не могли утащить его, а в полночь настало воскресенье. В воскресенье черти не очень-то бродят по земле.

— Верно, верно. Я и не подумал… Возьмёшь меня с собой?

— Конечно, если ты не боишься.

— Боюсь! Ну вот ещё! Ты не забудешь мяукнуть?

— Не забуду… И если тебе можно выйти, ты сам мяукни в ответ. А то в прошлый раз я мяукал, мяукал, пока старик Гейс не стал швырять в меня камнями, да ещё приговаривает: «Чёрт бы побрал эту кошку!» Я выбил ему стекло кирпичом, — только ты смотри не болтай.

— Ладно. В ту ночь я не мог промяукать в ответ: за мной следила тётка; но нынче непременно мяукну… Слушай, Гек, что это у тебя?

— Так, пустяки — просто клещ.

— Где ты его нашёл?

— В лесу.

— Что возьмёшь за него?

— Не знаю. Неохота его продавать.

— Ну и не надо! Да и клещ-то крохотный.

— Ну, ещё бы! Чужого клеща всегда норовят обругать. А для меня и этот хорош.

— Клещей в лесу пропасть. Я сам мог бы набрать их тысячу, если бы захотел.

— За чем же дело стало? Что же не идёшь набирать?.. Ага! Сам знаешь, что не найдёшь ничего. Этот клещ очень ранний. Первый клещ, какой попался мне нынче весной.

— Слушай, Гек, я дам тебе за него свой зуб.

— Покажи.

Том достал бумажку и осторожно развернул её. Гекльберри сумрачно глянул на зуб. Искушение было сильное. Наконец он спросил:

— Настоящий?

Том вздёрнул верхнюю губу и показал пустоту меж зубами.

— Ну ладно, — сказал Гекльберри. — Значит, по рукам!

Том положил клеща в коробочку из-под пистонов, ещё недавно служившую тюрьмой для жука, и мальчики расстались, причём каждый чувствовал, что стал богаче.

Дойдя до школы — небольшого бревенчатого дома, стоявшего в стороне от всех прочих

зданий, — Том зашагал очень быстро, словно добросовестно спешил на урок. Он повесил шляпу на колышек и с деловитой торопливостью устремился к своей скамье. Учитель, восседая, как на троне, на высоком плетёном кресле, мирно дремал, убаюканный мерным жужжанием класса. Появление Тома разбудило его.

— Томас Сойер!

Том знал, что, когда учитель зовёт его полным именем, это не предвещает ничего хорошего.

— Да, сэр?

— Подите сюда!.. Ну, сэр, а сегодня почему вы изволили опоздать?

Том хотел было соврать что-нибудь, но в эту минуту в глаза ему бросились золотистые косы, которые он сразу узнал благодаря электрическому току любви. Он увидел, что единственное свободное место на той половине класса, где сидели девочки, было рядом с ней, и моментально ответил:

— Я остановился на улице поболтать с Гекльберри Финном.

Учитель окаменел от изумления: он растерянно уставился на Тома. Гудение в классе смолкло. Школьники спрашивали себя, не сошёл ли с ума этот отчаянный малый. Наконец учитель сказал:

— Что… что ты сделал?

— Остановился на улице поболтать с Гекльберри Финном!

Ошибиться в значении этих слов было невозможно.

— Томас Сойер, это самое поразительное признание, какое я когда-либо слыхал. За такую вину линейки мало. Снимите куртку!

Рука учителя трудилась, пока не устала. Пук розог стал значительно тоньше. Затем последовал приказ:

— Теперь, сэр, ступайте и садитесь с девочками! И пусть это послужит вам уроком.

Ученики захихикали. Это как будто сконфузило Тома. Но на самом деле его смущение было вызвано другим обстоятельством: он благоговел перед неведомым ему божеством и мучительно радовался своей великой удаче. Он присел на краешек сосновой скамьи.

Девочка вздёрнула нос и отодвинулась. Все кругом шептались, перемигивались, подталкивали друг друга, но Том сидел смирно, облокотившись на длинную низкую парту, и, по-видимому, прилежно читал. На него перестали обращать внимание; класс опять наполнился унылым гудением. Мало-помалу мальчик начал поглядывать

исподтишка на соседку. Та заметила, надула губы и на целую минуту отвернулась. Когда же она глянула украдкой в его сторону, перед нею лежал персик. Девочка отодвинула персик. Том мягким движением снова придвинул его. Она опять оттолкнула персик, но уже без всякой враждебности. Том терпеливо положил персик на прежнее место, и она уже не отодвигала его.

Том нацарапал на грифельной доске: «Пожалуйста, возьмите, — у меня есть ещё». Девочка посмотрела на доску, но лицо её осталось равнодушным. Тогда он начал рисовать на доске, прикрывая свой рисунок левой рукой. Девочка на первых порах притворялась, будто не обращает внимания, но затем еле заметными признаками стало обнаруживаться её любопытство. Мальчик продолжал рисовать, будто ничего не замечая. Девочка сделала было попытку подглядеть исподтишка, что он рисует, но Том опять-таки и виду не подал, что замечает её любопытство. Наконец она сдалась и попросила нерешительным шёпотом:

— Дайте посмотреть!

Том открыл часть карикатурно-нелепого дома с двумя фасадами и трубой, из которой выходил дым в виде штопора. Девочка так увлеклась рисованием Тома, что позабыла обо всём на свете.

Когда Том кончил, она бросила взгляд на рисунок и прошептала:

— Какая прелесть! Нарисуйте человечка!

Художник поставил во дворе перед домом человека, похожего на подъёмный кран, и такого высокого, что для него не составило бы никакого труда перешагнуть через дом. Но девочка была не слишком требовательна. Она осталась довольна чудовищем и прошептала:

— Какой красивый! Теперь нарисуйте меня.

Том нарисовал песочные часы, увенчанные круглой луной, приделал к ним тонкие соломинки ручек и ножек и вооружил растопыренные пальчики громаднейшим веером.

— Ах, как хорошо! — сказала девочка. — Хотела бы я так рисовать!

— Это нетрудно. Я вас научу.

— В самом деле? Когда?

— На большой перемене. Вы ходите домой обедать?

— Если вы останетесь, и я останусь.

— Ладно. Вот здорово! Как вас зовут?

— Бекки Тэчер. А вас? Впрочем, знаю, — Томас Сойер.

— Меня называют так, когда хотят высечь. Когда я веду себя хорошо, меня зовут Том. Вы зовите

меня Том. Ладно?

— Ладно.

Том опять начал писать на доске, пряча написанное от Бекки. Но теперь она перестала стесняться и попросила показать, что там такое.

Том отговаривался:

— Право же, тут нет ничего!

— Нет, есть!

— Нет, нету; да вам и смотреть-то не хочется.

— Нет, хочется! Правда, хочется. Пожалуйста, покажите!

— Вы кому-нибудь скажете.

— Не скажу, честное-пречестное-распречестное слово, не скажу!

— Никому, ни одной живой душе? До самой смерти?

— Никому не скажу. Покажите же!

— Да ведь вам вовсе не хочется…

— Ах, так! Ну, так я всё равно посмотрю!

И своей маленькой ручкой она схватила его руку; началась борьба, Том делал вид, будто серьёзно сопротивляется, но мало-помалу отводил руку в сторону, и наконец открылись слова: «Я вас люблю!»



— Гадкий! — И девочка больно ударила его по руке, однако покраснела, и было видно, что ей очень приятно.

В то же мгновение Том почувствовал, что чья-то рука неотвратимо и медленно стискивает его ухо и тянет кверху всё выше и выше. Таким способом он был препровождён через весь класс на своё обычное место под перекрёстное хихиканье всей детворы, после чего в течение нескольких

страшных минут учитель простоял над ним, не сказав ни единого слова, а затем так же безмолвно направился к своему трону. Но хотя ухо у Тома продолжало гореть от боли, в сердце его было ликование.

Когда класс успокоился, Том самым добросовестным образом попытался углубиться в занятия, но в голове у него был ужасный сумбур. На уроке чтения он сбивался и путал слова, на уроке географии превращал озёра в горы, горы в реки, а реки в материки, так что вся вселенная вернулась в состояние первобытного хаоса. Потом во время диктовки он так исковеркал самые простые слова, что у него отобрали оловянную медаль за правописание, которой он вот уже несколько месяцев так чванился перед всеми товарищами.

## Глава седьмая
## Гонки клеща и разбитое сердце

Чем больше старался Том приковать своё внимание к учебнику, тем больше разбегались его мысли. Наконец он вздохнул и, зевая, прекратил напрасные потуги. Ему казалось, что большая перемена никогда не наступит. Было очень душно, не чувствовалось ни малейшего дуновения ветра. Из всех усыпительных дней это был самый усыпительный. Монотонное бормотание двадцати пяти школьников, зубривших уроки, убаюкивало душу, как гудение пчёл. Там, вдали, в пламенном сиянии солнца мерцали нежно-зелёные склоны Кардифской горы, окутанные дымкой зноя и окрашенные далью в пурпурные тона. Высоко в небе лениво парили одинокие птицы; кроме них, не было видно ни одного живого существа, если не считать двух-трёх коров, да и те спали. Сердце Тома жаждало свободы. Найти бы хоть что-нибудь интересное, чтобы убить это нудное время! Он пошарил у себя в кармане, и вдруг лицо его озарилось восторгом, и он бессознательно возблагодарил небеса за счастье, которое они

даровали ему. Украдкой достал он из кармана коробочку, вынул оттуда клеща и — положил на длинную плоскую парту. Клещ, должно быть, тоже просиял от восторга и тоже возблагодарил небеса, но радость его была преждевременна, потому что, как только он вздумал уйти, Том булавкой повернул его назад и заставил двинуться в другом направлении.

Рядом с Томом сидел его друг и приятель, угнетаемый такой же тоской, какая только что угнетала Тома; он с глубочайшей признательностью ухватился за представившееся ему развлечение. Приятеля звали Джо Гарпер. Мальчики дружили всю неделю, но то субботам воевали, как враги. Джо вытащил из-за отворота куртки булавку и стал помогать приятелю муштровать арестованного клеща. Оба чем дальше, тем больше увлекались этим спортом. Наконец Том объявил, что они только мешают друг другу и ни один не получает в полной мере того удовольствия, какое можно извлечь из клеща. Он положил на парту грифельную доску Джо Гарпера и провёл посредине черту сверху донизу.

— Вот, — сказал он, — уговор такой: пока клещ будет на твоей стороне, гоняй его сколько угодно, а я трогать не буду; но если ты упустишь его и он

уйдёт ко мне, на мою половину, тогда уж гонять буду я.

— Ладно. Начинай! Пускай его!

Клещ очень скоро убежал от Тома и пересёк экватор. Тогда за него взялся Джо. Затем клещ повернул и вскоре очутился во владениях Тома. Эти переходы повторялись довольно часто. Пока один мальчик гонял клеща, совершенно поглощённый этим интересным занятием, другой с не меньшим увлечением следил за ним. Оба склонили головы над доской, и их души умерли для всего остального. Под конец счастье, по-видимому, окончательно перешло на сторону Джо. Клещ, возбуждённый и взволнованный не меньше самих мальчиков, кидался то туда, то сюда, но каждый раз, когда победа была, так сказать, в руках Тома и пальцы его рвались к насекомому, булавка Джо ловко преграждала клещу путь и тот оставался во владениях Джо. Тому стало наконец невтерпёж. Искушение было слишком сильно. Он протянул руку и стал подталкивать клеща в свою сторону. Джо мгновенно вышел из себя:

— Том, не смей его трогать!

— Я хочу только немножко подхлестнуть его, Джо!

— Это нечестно, сэр, оставьте его в покое!

— Эх ты, да я только чуть-чуть…

— Оставьте клеща в покое, говорят вам!

— А вот не оставлю!

— Ты не имеешь права: он на моей стороне.

— Да клещ-то чей, Джо Гарпер?

— Мне всё равно, чей бы он ни был… он на моей стороне, и ты не смей его трогать!

— Как так — не смей! Клещ мой, и я волен делать с ним всё, что хочу!

Вдруг страшный удар обрушился на плечи Тома. Точно такой же достался и Джо. В продолжение двух минут учитель усерднейшим образом выколачивал пыль из их курток; вся школа ликовала и радовалась. Приятели были слишком поглощены своей забавой и не заметили, что незадолго перед тем в классе внезапно водворилась тишина, так как учитель подошёл к ним на цыпочках и наклонился над ними. Довольно долго он следил за их игрой, прежде чем со своей стороны внёс в неё некоторое разнообразие.

Когда, наконец, пробило двенадцать и наступила большая перемена, Том подбежал к Бекки Тэчер и прошептал ей на ухо:

— Надень шляпку, будто уходишь домой, а когда дойдёшь до угла, улизни от других, поверни в переулок и возвращайся сюда. Я пойду по другой

дороге, тоже убегу от своих и очень скоро буду здесь.

Таким образом, Том вышел из школы с одной группой школьников, а Бекки — с другой. Вскоре они встретились в дальнем конце переулка и вернулись в опустевшую школу. Они уселись рядом, положив перед собою грифельную доску. Том дал Бекки грифель и, водя её рукой, создал ещё один удивительный домик. Когда интерес к искусству чуть-чуть ослабел, они принялись болтать. Том был безмерно счастлив.

— Любишь ты крыс? — спросил он.

— Ой, ненавижу!

— И я тоже… когда они живые. Но я говорю про дохлых, — вертеть их на верёвочке над головой.

— Нет, я крыс вообще не очень люблю. А вот что я люблю — так это жевать резинку.

— Ещё бы! Жалко, что у меня её нет.

— В самом деле? У меня есть немножко. Я дам тебе пожевать, только ты потом отдай.

Это им обоим понравилось, и они стали жевать по очереди, болтая ногами от избытка удовольствия.

— Была ты когда-нибудь в цирке?

— Да, и папа обещал взять меня туда ещё раз, если я буду хорошая.

— А я был в цирке три или даже четыре раза — много раз! Там куда веселее, чем в церкви: всё время представляют что-нибудь. Я, когда вырасту, поступлю клоуном в цирк.

— Правда? Вот хорошо! Они все такие разноцветные, милые…

— Да-да, и при этом кучу денег загребают… Бен Роджерс говорит: по доллару в день… Слушай-ка, Бекки, была ты когда-нибудь помолвлена?

— А что это такое?

— Ну, помолвлена, чтобы выйти замуж?

— Нет.

— А хотела бы?

— Пожалуй… Не знаю. А как это делается?

— Как? Да никак. Ты просто говоришь мальчику, что никогда ни за кого не выйдешь замуж, только за него, — понимаешь, никогда, никогда, никогда! — и потом вы целуетесь. Вот и всё. Это каждый может сделать!

— Целуемся? А для чего целоваться?

— Ну, для того, чтобы… ну, так принято… Все это делают.

— Все?

— Ну да, все влюблённые. Ты помнишь, что я написал на доске?

— Д-да.

— Что же?

— Не скажу.

— Так, может, я скажу тебе?.

— Д-да… только когда-нибудь в другой раз.

— Нет, теперь.

— Нет, не теперь — завтра.

— Нет-нет, теперь, Бекки! Ну, пожалуйста! Я потихоньку, я шепну тебе на ухо.

Видя, что Бекки колеблется, Том принял молчание за согласие, обнял девочку за талию, приложил губы к самому её уху и повторил свои прежние слова. Потом сказал:

— Теперь ты мне шепни то же самое.

Она долго отнекивалась и наконец попросила:

— Отвернись, чтобы не видеть меня, — и тогда я скажу. Только ты никому не рассказывай, — слышишь, Том! Никому. Не расскажешь? Правда?

— Нет-нет, я никому не скажу, будь покойна. Ну, Бекки?

Он отвернулся, а она так близко наклонилась к его уху, что от её дыхания стали трепетать его кудри, и прошептала застенчиво:

— Я вас… люблю!

Потом вскочила и принялась бегать вокруг скамеек и парт, спасаясь от Тома, который гонялся за ней; потом забилась в угол и закрыла лицо

белым передничком. Том схватил её за шею и стал уговаривать:

— Ну, Бекки, теперь уж всё кончено, — только поцеловаться. Тут нет ничего страшного, это пустяки. Ну, пожалуйста, Бекки!

Он дёргал её за передник и за руки.

Мало-помалу она сдалась, опустила руки и подставила ему лицо, раскрасневшееся от долгой борьбы; а Том поцеловал её в алые губы и сказал:

— Ну, вот и всё, Бекки. Теперь уж ты никого не должна любить, только меня, и ни за кого, кроме меня, не выходить замуж, никогда, никогда и во веки веков! Ты обещаешь?

— Да, я никого не буду любить, Том, только тебя одного и ни за кого другого не пойду замуж. И ты, смотри, ни на ком не женись, только на мне!

— Само собой. Конечно. Такой уговор! И по дороге в школу или из школы ты должна идти со мной, — если за нами не будут следить, — и в танцах выбирай меня, а я буду выбирать тебя. Так всегда делают жених и невеста.

— Ах, как хорошо! Никогда не слыхала об этом.

— Это ужасно весело! Вот мы с Эмми Лоренс…

Бекки Тэчер широко раскрыла глаза, и Том понял, что сделал промах. Он остановился в смущении.

— О Том! Так я уже не первая… У тебя уже была невеста…

Девочка заплакала…

— Перестань, Бекки! Я больше не люблю её.

— Нет, любишь, любишь! Ты сам знаешь, что любишь.

Том пытался было обнять её за шею, но Бекки оттолкнула его, повернулась лицом к стене и продолжала рыдать. Том начал уговаривать её, называл ласковыми именами и повторил свою попытку, но она опять оттолкнула его. Тогда в нём проснулась гордость. Он направился к двери и решительными шагами вышел на улицу. Смущённый и расстроенный, он встал неподалёку от школы, взглядывая поминутно на дверь, в надежде, что Бекки одумается и выйдет вслед за ним на крыльцо. Но она не выходила. Ему стало очень грустно: а ведь, пожалуй, он и в самом деле виноват. Ему было трудно заставить себя сделать первый шаг к примирению, но он поборол свою гордость и вошёл в класс… Бекки всё ещё стояла в углу и плакала, повернувшись лицом к стене. У Тома защемило сердце, он подошёл к ней и постоял немного, не зная, с чего начать.

— Бекки, — проговорил он несмело, — я люблю только тебя, а других я и знать не хочу.

Никакого ответа. Одни рыдания.

— Бекки (просительным голосом), Бекки! Ну скажи что-нибудь…

Опять рыдания.

Тогда Том вытащил самую лучшую свою драгоценность — медную шишечку от каминной решётки — и, протянув её так, чтобы Бекки могла увидеть её, сказал:

— Ну, Бекки… ну, возьми же! Дарю.

Она оттолкнула его руку, шишечка упала и покатилась по полу.

Тогда Том вышел на улицу и решил уйти куда глаза глядят и в этот день не возвращаться в школу. Бекки вдруг заподозрила что-то неладное. Она бросилась к двери — Тома не было видно. Она обежала вокруг дома, надеясь найти его на площадке для игр, но его не было и там. Тогда она стала кричать:

— Том, вернись! Том!

Она чутко прислушивалась, но никто не откликнулся. Кругом была тишина и пустыня. Она села и снова заплакала: она чувствовала себя виноватой. Между тем снова начали собираться школьники; надо было затаить своё горе, утихомирить своё разбитое сердце и взвалить на себя бремя долгого, томительного, тоскливого дня.

У неё ещё не было подруги, и ей не с кем было поделиться своим горем.

## Глава восьмая
## Будущий храбрый пират

Том сначала колесил по переулкам, сворачивая то вправо, то влево, и в конце концов оставил далеко позади ту дорогу, по которой ученики обычно возвращаются в школу. А потом побрёл в гору — понуро и медленно. По пути он раза два или три перешёл вброд небольшой ручеёк, так как среди мальчишек существует поверье, будто таким образом они заметают за собою следы и ставят погоню в тупик. Через полчаса он уже миновал богатую усадьбу вдовы Дуглас, стоявшую на вершине Кардифской горы. Школа еле виднелась внизу — там, позади, в долине. Путник углубился в густой лес, пошёл, пренебрегая тропинками, в самую чащу и уселся на мху под развесистым дубом.

Здесь, в лесу, было тихо и душно. В мёртвом полуденном зное умолкло даже пение птиц. Природа погрузилась в дремоту, её сон по временам нарушался лишь стуком дятла, доносившимся издали. И от этого стука лесная тишина казалась ещё более глубокой, а тоска одиночества — ещё

более гнетущей. Сердце Тома терзала печаль, которая была в полной гармонии с окружавшей его природой. Он долго сидел в задумчивости, упёршись локтями в колени и положив подбородок на руки. Ему казалось, что жизнь в лучшем случае — суета и страдание, и он готов был завидовать Джимми Годжесу, который недавно скончался. «Как хорошо, — думал он, — лежать в могиле, спать и видеть разные сны, во веки веков, и пусть ветер шепчет о чём-то в ветвях, пусть ласкает траву и цветы на могиле, а тебя ничто не беспокоит, и ты ни о чём не горюешь, никогда, во веки веков». Ах, если бы у него были хорошие отметки в воскресной школе, он, пожалуй, был бы рад умереть и покончить с постылой жизнью… А эта девочка… ну, что он ей сделал? Ничего. Он желал ей добра. А она прогнала его, как собаку, — прямо, как собаку. Когда-нибудь она пожалеет об этом, но, может быть, будет поздно. Ах, если б он мог умереть не навсегда, а на время!

Но в молодости сердца эластичны и, как их ни сожми, расправляются быстро. Тома незаметно захватили опять помыслы здешнего мира. Что, если он сию минуту пойдёт куда глаза глядят и таинственно исчезнет для всех? Что, если он уйдёт далеко-далеко, в неведомые страны, за моря,

и никогда не вернётся? Каково-то почувствует себя Бекки тогда!.. Он вспомнил, как собирался сделаться клоуном в цирке, но теперь ему было гадко подумать об этом, ибо шутовство и паясничество и цветное трико в обтяжку показались ему унизительными в такое мгновение, когда его душа воспарила к туманным и величавым высотам романтики. Нет, он пойдёт в солдаты и вернётся домой через много лет, покрытый ранами и славой. Или, ещё лучше, уйдёт к индейцам, будет охотиться с ними на буйволов, блуждать по тропе войны, средь высоких гор и бездорожных прерий Дальнего Запада, и когда-нибудь вернётся домой великим индейским вождём и в сонное летнее утро, ощетинившись перьями, размалёванный, страшный, ввалится прямо в воскресную школу с диким воинственным кличем, от которого кровь стынет в жилах. Вот выпучат глаза его товарищи! Вот будут ему завидовать! Но нет, есть на свете ещё более великолепное поприще. Он будет пиратом! Да-да! Теперь он ясно видел перед собой своё будущее, озарённое неописуемым блеском. Его имя будет греметь во всём мире, заставляя людей содрогаться от ужаса. Как гордо будет он носиться по бурным морям на длинном, низком чёрном корабле «Демон бури»,

с чёрным зловещим флагом, развевающимся на носу корабля! И, достигнув вершины славы, он нежданно-негаданно появится в своём старом родном городишке и войдёт в церковь, загорелый, обветренный, в чёрном бархатном камзоле и в таких же штанах, с алой перевязью, в высоких ботфортах, а за поясом у него будут торчать пистолеты, сбоку — нож, заржавевший от пролитой крови, на голове у него будет мягкая шляпа с опущенными книзу полями, с развевающимися перьями, в руке — чёрное развёрнутое знамя, а на знамени — череп и скрещённые кости. И с каким восторгом, с каким упоением он услышит, как шепчутся вокруг: «Это Том Сойер, пират! Чёрный Мститель Испанских морей!»

Да, решено! Он окончательно избрал свою дорогу, он убежит из дому и начнёт новую жизнь. Завтра же утром он отправится в путь. Чтобы быть готовым к утру, необходимо приняться за дело сейчас же. Нужно собрать всё своё богатство. Неподалёку лежало трухлявое дерево. Том подошёл к нему и начал карманным ножом «Барлоу» копать землю под одним из его концов. Скоро нож наткнулся на какой-то деревянный предмет, и Том по звуку распознал, что внутри пустота. Он сунул туда руку и торжественно произнёс

заклинание:

— Чего тут не было, приди! А что тут есть, останься!

Он соскоблил верхний слой земли, и внизу оказалась тонкая сосновая дощечка. Он поднял дощечку — под нею открылся аккуратно сделанный тайник для сокровищ, дно и стены которого были выложены такими же дощечками. В тайнике лежал алебастровый шарик. Изумлению Тома не было границ. Он со смущённым видом почесал затылок:

— Эге-ге! Вот так штука!

Он с досадой отшвырнул шарик и принялся размышлять. Дело в том, что его обмануло поверье, которое он и его товарищи принимали за непреложную истину. Если зароешь шарик, произнося над ним необходимые заклинания, и в течение двух недель не будешь трогать его, а потом откроешь тайник с тем заклинанием, которое сейчас было произнесено, то вместо одного шарика ты найдёшь все, какие были когда-либо потеряны тобою, как бы далеко ни лежали они друг от друга. Но чуда не произошло, это ясно, и всё, во что верил Том, было подорвано в корне. Он столько раз слышал об удачных попытках такого рода и никогда не слыхал о неудачных. Ему не пришло

в голову, что он и сам пробовал этот способ не раз, а потом никогда не мог найти места, где был закопан шарик. Он долго раздумывал и наконец решил, что тут вмешалась какая-то ведьма и разрушила чары. Но ему хотелось окончательно убедиться в этом, и, выискав чистенькое песчаное местечко, в центре которого было углубление в виде воронки, он лёг на землю, прильнул губами к самой ямке и проговорил:

*Жук-букашка, расскажи мне, что хочу я знать.*

*Жук-букашка, расскажи мне, что хочу я знать.*

Песок зашевелился, оттуда на мгновение выполз чёрный жучок и тотчас же испуганно юркнул обратно.

— Ага, не говорит! Значит, тут и вправду не обошлось без ведьмы. Я так и знал.

Тому хорошо было известно, что с ведьмами тягаться никому не под силу, и он приуныл. Потом ему пришло в голову, что не худо бы найти хоть тот шарик, который он только что бросил, и он принялся терпеливо искать его, но ничего не нашёл. Он вернулся к своему тайнику и встал на то самое место, с которого только что бросил шарик, потом вынул из кармана другой и бросил его в том же направлении:

— Брат, поди сыщи брата!

Он заметил, где остановился шарик, и стал искать там, но не нашёл. Должно быть, второй шарик или не докатился, или залетел слишком далеко. Он попробовал ещё раз, другой, третий и наконец добился успеха: оба шарика лежали на расстоянии фута друг от друга.

В эту минуту с зелёной опушки донёсся слабый звук игрушечной жестяной трубы. Том быстро сбросил с себя куртку и штаны, опоясался одной из подтяжек, разрыл кучу хвороста за гнилым деревом, вытащил оттуда самодельный лук, стрелу, деревянный меч, а также жестяную трубу, мигом вооружился и в одной развевающейся рубашке помчался навстречу врагу. Под большим вязом он протрубил ответный сигнал, потом стал пробираться на цыпочках, настороженно оглядываясь по сторонам, и негромко скомандовал воображаемому отряду:

— Стой, молодцы! Останься в засаде, пока не затрублю!

Появился Джо Гарпер в такой же лёгкой одежде и тоже вооружённый с головы до пят. Том окликнул его:

— Стой! Кто смеет ходить по Шервудскому лесу без моего разрешения?

— Гай Гисборн не нуждается ни в чьём разре-

шении! Кто ты, который… который…

— «…смеет обращаться ко мне с такой дерзкой речью?» — поспешно подсказал ему Том, так как оба они говорили на память «по книге».

— …который смеет обращаться ко мне с такой дерзкой речью?..

— Кто я? Я — Робин Гуд,[19] в чём очень скоро убедится твой презренный труп.

— Так это ты, знаменитый разбойник! Воистину я буду рад помериться с тобою мечом за обладание дорогами этого весёлого леса. Защищайся!

Они выхватили деревянные мечи, бросили остальное оружие на землю, стали в боевую позицию, нога к ноге, и начался серьёзный поединок: по всем правилам искусства: два удара вверх и два вниз. Наконец Том сказал:

— Ну, драться так драться! Поддай жару!

Они так усердно «поддали жару», что оба запыхались и вспотели.

— Падай же! Падай! — крикнул Том. — Почему ты не падаешь?

— Не стану я падать! Сам падай — тебе ведь

---

**[19] Примечания: 19**

Робин Гуд — знаменитый герой старинных английских рассказов и песен. Том Сойер начитался историй о его разбойничьих подвигах; самые занимательные из этих историй — встречи Робина Гуда с Рыцарем Гаем Гисборном и монахом Таком.

хуже моего приходится.

— Ну так что же? Это ничего не значит. Мне падать не полагается. В книге ведь не так — там сказано: «И он одним ловким ударом в спину поразил насмерть злосчастного Гая Гисборна». Ты должен повернуться и подставить мне спину, чтобы я мог ударить тебя.

Против такого авторитета возражать не приходилось: Джо повернулся, принял удар и упал.

— А теперь… — сказал Джо, поднимаясь на ноги, — теперь дай мне убить тебя — это будет по совести.

— Да ведь так нельзя, этого в книге нет!

— Ну, это нечестно! Это, по-моему, подлость!

— Ну ладно, Джо, — ведь ты можешь быть монахом Таком или сыном мельника Мачем и пристукнуть меня дубинкой по голове. Или, хочешь, я буду шериф нотингемский, а ты Робин Гуд на одну минутку, и ты убьёшь меня.

Это удовлетворило Джо Гарпера, и игра продолжалась. Затем Том опять сделался Робином Гудом и, по вине вероломной монахини, плохо ухаживавшей за его запущенной раной, смертельно ослабел от потери крови, после чего Джо, изображавший собой целую толпу рыдающих разбойников, с грустью оттащил его прочь, вло-

жил лук в его ослабевшие руки, и Том сказал: «Где упадёт эта стрела, там и похороните бедного Робина Гуда, под деревом в зелёной дубраве». Затем он пустил стрелу, откинулся назад и упал бы мёртвым, но кругом оказалась крапива, и он вскочил с неподобающей покойнику прытью.

Мальчики оделись, спрятали доспехи и пошли прочь, сокрушаясь, что теперь нет разбойников, и спрашивая себя, чем могла бы современная цивилизация восполнить такой пробел. Оба утверждали, что предпочли бы лучше сделаться на один год разбойниками Шервудского леса, чем президентами Соединённых Штатов на всю жизнь.

## Глава девятая
## Трагедия на кладбище

В этот вечер Тома с Сидом, как всегда, в половине десятого послали спать. Они прочли молитву на сон грядущий, и Сид скоро уснул. Но Том не спал, с тревожным нетерпением ожидая сигнала. В тот миг, когда ему показалось, что уже недалеко до рассвета, он услышал, как часы бьют десять. Было от чего прийти в отчаяние. Он не мог даже вертеться на постели, как того требовали его возбуждённые нервы, потому что боялся разбудить Сида. Он лежал смирно и напряжённо вглядывался в темноту. Кругом стояла удручающая тишина. Понемногу из этого безмолвия стали выделяться маленькие, еле заметные звуки. Прежде всего — тиканье часов. Таинственное потрескивание старых балок. Слабый скрип ступеней. Ясно: по дому бродили духи. Из комнаты тёти Полли доносился глухой мерный храп. Затем началась несносная трескотня сверчка, а где именно стрекочет сверчок — этого не может определить никакая человеческая мудрость. Затем — в стене у изголовья кровати зловещее тик-тик

жука-точильщика. Том вздрогнул: это означало, что чьи-то дни сочтены. Затем прозвучал в ночном воздухе отдалённый собачий вой, и тотчас же, ещё дальше, слабее, завыла другая собака. Том переживал мучительные минуты. Наконец он проникся убеждением, что время исчезло и началась вечность. Против воли он стал погружаться в дремоту. Часы пробили одиннадцать — он не слыхал. Вдруг, смешанное с бесформенными видениями сна, послышалось унылое мяуканье кошки. Где-то неподалёку открылось окно, и этот шум разбудил Тома. Раздался крик: «Брысь, проклятая!» — и о стену тёткиного дровяного сарая со звоном разбилась пустая бутылка. Том вскочил как встрёпанный, мигом оделся, вылез из окна, пополз на четвереньках по крыше, раза два тихонько мяукнул в ответ, потом перескочил на крышу дровяного сарая и оттуда спрыгнул на землю. Гекльберри Финн ждал его внизу с дохлой кошкой в руках. Мальчики двинулись в путь и скоро исчезли во мраке. Через полчаса они уже пробирались в высокой траве кладбища.

Кладбище было старинное, западного типа. Расположенное на холме городка, оно было обнесено ветхим дощатым забором, который; местами повалился внутрь, а местами наружу,

но нигде не стоял прямо. Всё кладбище заросло травой и сорняками. Старые могилы осели. Ни один надгробный камень не стоял на своём месте, над могилами возвышались сгнившие доски с закруглением наверху, источенные червями и клонившиеся к земле, ища опоры и не находя её. На всех досках когда-то было начертано: «Вечная память такому-то», но буквы на большинстве из них так стёрлись, что теперь их нельзя было прочесть и при дневном свете.

Тихий ветер стонал в ветвях, и Тому со страху мерещилось, что это души умерших жалуются, — зачем люди тревожат их покой. Приятели говорили мало и только шёпотом: время и место, тишина и торжественность действовали на них угнетающе. Они нашли свежую могильную насыпь, которую искали, и притаились под тремя большими вязами, в нескольких шагах от неё.

Ждали они, как им показалось, довольно долго. Вдали кричала сова, и это был единственный звук, нарушавший мёртвую тишину. Мысли Тома становились, всё мрачнее, и он решил прогнать их разговором.

— Как ты думаешь, Гекки, — начал он шёпотом, — нравится покойникам, что мы пришли сюда?

Гекльберри шепнул в ответ:

— Кто их знает, не знаю! А жутко здесь… Правда?

— Ещё бы!

Наступило долгое молчание; оба мальчика задумались над тем, как относятся покойники к их посещению. Затем Том шепнул:

— Слушай-ка, Гекки, как ты думаешь, старикашка Вильямс слышит, что мы говорим?

— Конечно, слышит. По крайней мере, душа его слышит.

Снова молчание.

— Жалко, — сказал Том, — что я назвал его просто Вильямс, а не мистер Вильямс. Но ведь я не хотел его обидеть. Его все называют старикашкой.

— Надо быть осторожнее, когда говоришь о покойниках, Том.

Это отбило у Тома охоту продолжать разговор. Вдруг он схватил товарища за руку:

— Тсс!

— Что там такое, Том?

И оба прижались друг к другу. Сердца у них сильно стучали.

— Тсс! Вот опять! Неужели не слышишь? Ага! Наконец-то и ты услыхал.

— Господи, Том, они идут! Они идут! Это они! Что нам делать?

— Не знаю. Ты думаешь, они нас увидят?

— Ох, Том, ведь они видят в темноте, как кошки. И зачем только я пошёл!

— Да ты не бойся… Может, они нас не тронут. Ведь мы ничего плохого не делаем. Если мы будем сидеть тихо-тихо, может, они нас и не заметят.

— Ладно. Попробую… Боже, я весь дрожу!

— Тсс! Слушай.

Мальчики, еле дыша, ещё крепче прижались друг к другу. С другого конца кладбища до них донеслись приглушённые голоса.

— Смотри! Смотри! — шепнул Том. — Что это там такое?

— Это адский огонь! Ой, как страшно!

Во мраке появились какие-то смутные фигуры. Перед ними качался старинный жестяной фонарь, рассыпая по земле, как веснушки, бесчисленные искорки света.

— Это дьяволы, теперь уж наверняка! — шепнул Гекльберри и вздрогнул. — Целых три! Ну, мы пропали! Ты можешь прочесть молитву?

— Попробую… Да ты не бойся — они нас не тронут. «Боже, на сон грядущий спаси и помилуй меня…»

— Тсс!

— В чём дело, Гек?

— Это люди! По крайней мере, один из них. У него голос Меффа Поттера.

— Быть не может!

— Уж я его знаю! Ты притаись, не дыши. Он нас и не увидит: он пьян, как всегда, — пьянчужка.

— Ладно. Я буду тихо… Остановились. Ищут чего-то… Не могут найти. Вот опять сюда… Ишь, как бегут! Опять ближе… Опять дальше… А теперь — ой, как близко! И прямо сюда. Слушай-ка, Гек, я и другой голос узнал — это Индеец Джо!

— И в самом деле, проклятый метис![20] Уж лучше бы черти, ей-богу! И чего им тут нужно, хотел бы я знать…

Шёпот оборвался, так как три человека дошли до могилы и остановились невдалеке от того места, где спрятались мальчики.

— Здесь, — сказал третий и поднял фонарь так, что на его лицо упал свет. Это оказался молодой доктор Робинсон.

Поттер и Индеец Джо несли носилки с верёвкой и двумя лопатами. Они опустили свою ношу на землю и начали разрывать могилу. Доктор

---

**[20] Примечания: 20**

Метисы — люди смешанной крови: дети белых и индейцев.

поставил фонарь в головах могилы, а сам сел на землю, прислонившись к одному из вязов. Он был так близко, что мальчики могли бы дотронуться до него.

— Скорей, скорей! — сказал он негромко. — Каждую минуту может взойти луна.

Они что-то проворчали в ответ и продолжали копать. Некоторое время был слышен лишь скрежет лопат, отбрасывающих в сторону мелкие камешки и комья земли, — звук однообразный и унылый. Наконец раздался глухой стук о дерево: лопата наткнулась на гроб, и через несколько минут копавшие подняли его наверх. Теми же лопатами они сбросили крышку, вытащили тело и бесцеремонно бросили его на землю.[21] В эту минуту луна вышла из-за туч и осветила бледное лицо мертвеца. Придвинули носилки, положили на них труп, покрыли одеялом и привязали верёвкой. Поттер вынул большой складной нож, отрезал болтавшийся конец верёвки и сказал:

— Вот, костоправ, мы и кончили это грязное дело. Подавайте нам ещё пятёрку, а не то он оста-

---

**[21] Примечания: 21**

В те времена вследствие религиозных суеверий медикам запрещали изучать анатомию на человеческих трупах. Поэтому врачи и студенты принуждены были нанимать гробокопателей, которые тайно добывали для них из могил свежепогребенные трупы.

нется тут.

— Правильно! — сказал Индеец Джо.

— Что это значит? Позвольте! — возразил доктор. — Вы ведь потребовали деньги вперёд, и я заплатил вам сполна.

— Заплатить-то вы заплатили, но у нас с вами есть и другие счёты, — сказал Джо, подходя к доктору. (Доктор встал на ноги.) — Пять лет назад я пришёл на кухню вашего папаши, а вы меня выгнали в шею. Я просил, чтобы мне дали поесть, а меня вытолкали, как воришку и жулика. А когда я поклялся, что отплачу вам за это, хотя бы через сто лет, ваш папаша посадил меня в тюрьму за бродяжничество. Вы думали, я забыл? Нет, недаром во мне индейская кровь! Теперь вы у меня в руках, и мы с вами сочтёмся, так и знайте!

Он с угрозой поднёс кулак к самой физиономии доктора. Тот неожиданно размахнулся и одним ударом свалил негодяя на землю. Поттер выронил нож и закричал:

— Эй, вы! Я товарища бить не позволю!

И кинулся на доктора. Они схватились врукопашную и стали наносить друг другу удары, топча траву и взрывая землю каблуками. Индеец Джо вскочил на ноги; глаза его горели ненавистью; он схватил брошенный Поттером нож и, крадучись,

словно кошка, весь изогнувшись, стал бегать вокруг, выжидая удобного момента, чтобы нанести удар. Вдруг доктор, вырвавшись из объятий противника, схватил тяжёлую доску с могилы Вильямса и так сильно ударил ею Поттера, что тот повалился на землю; в то же мгновение метис изловчился и вонзил нож по самую рукоятку в грудь молодому человеку. Тот покачнулся и упал на Поттера, заливая его своей кровью. В это время на луну набежали тучи и покрыли мраком эту страшную сцену. Перепуганные мальчики бросились бежать в темноте без оглядки.

Когда луна опять показалась из-за туч, Индеец Джо в глубокой задумчивости стоял над двумя телами. Доктор пробормотал что-то невнятное, раза два вздохнул и затих.

— Ну вот, чёрт тебя возьми, мы и свели наши счёты! — негромко сказал метис.

И он обобрал убитого. Потом вложил злополучный нож в раскрытую правую руку Поттера и уселся на пустом гробу. Прошло три, четыре, пять минут. Поттер зашевелился и начал стонать. Он сжал в руке нож, поднёс его к глазам, вздрогнул и уронил на землю; потом поднялся и сел, оттолкнув от себя тело убитого доктора; посмотрел на него, бессмысленно огляделся вокруг и встретил

взгляд метиса.

— Боже мой! Как же это случилось, Джо?

— Скверное дело! — сказал тот, не двигаясь с места. — За что это ты его?

— Я? Я тут ни при чём.

— Ладно, рассказывай! Этим беде не поможешь!

Поттер побледнел и весь дрожал.

— Я думал, у меня хмель прошёл. Не следовало мне пить нынче вечером. До сих пор шумит в голове — хуже, чем когда мы шли сюда… Я как в тумане — ничего не помню. Скажи мне, Джо, по совести, скажи, старый друг, неужто это я его укокошил? Ведь я не хотел убивать, у меня и в помыслах этого не было, — клянусь душой и честью, Джо! Скажи мне, как это вышло, Джо? Как ужасно! Такой молодой… такие надежды подавал…

— Вы двое сцепились; он хвать тебя доской по башке; ты так и повалился. Потом встал, как полоумный, весь дрожишь и шатаешься, и вдруг выхватил нож да и пырнул его в тот самый момент, как он нанёс тебе новый удар. Ну, уж после этого ты как упал, так и не шевельнулся, словно деревянный чурбан.

— Ох, я сам не понимал, что делаю! Провалиться

мне на месте, если вру! Это всё от водки — пьяный был, — ну и распалился вдобавок… Да я и ножом-то владеть не умею, Джо. Драться случалось, не спорю, но только без ножа, на кулачках. Это тебе всякий скажет… Джо, не выдавай меня! Дай слово, что не выдашь меня, Джо! Я всегда тебя любил, Джо, всегда стоял за тебя. Ты ведь помнишь, не правда ли? Ты никому не скажешь, Джо?

Несчастный упал перед убийцей на колени и сложил руки с мольбой. Тот глядел на него равнодушно и тупо.

— Ладно, Мефф Поттер, ты всегда поступал со мною по чести, по совести, и я не стану тебя выдавать. Будь спокоен, моё слово верное. Тут и говорить больше не о чем.

— Джо, ты — ангел, ей-богу! Буду благословлять тебя до последнего вздоха…

И Поттер заплакал.

— Ну, хватит! Не время хныкать! Ступай вон той дорогой, а я — этой. Да смотри не оставляй за собою улик!

Поттер пустился рысцой, потом прибавил ходу и побежал что есть духу.

Глядя ему вслед, метис пробормотал:

— Если у него и вправду отшибло память от удара и выпивки, он не скоро вспомнит о ноже.

А и вспомнит, побоится вернуться на кладбище — куриная душонка, слюнтяй.

Прошло две-три минуты, и на убитого, на труп, завёрнутый в одеяло, на гроб без крышки, на разрытую могилу глядел только месяц с неба. Вокруг снова была тишина.

## Глава десятая
## Вой собаки пророчит беду

Мальчики бежали к городку со всех ног. Они онемели от ужаса. По временам они тревожно оглядывались, словно опасаясь погони. Всякий пень, встававший у них на пути, казался им живым человеком, врагом, при виде которого у них захватывало дух. Когда они бежали мимо деревянных домишек, — стоявших на окраине города, сторожевые псы проснулись и залаяли. От этого лая у мальчиков словно выросли крылья.

— Только бы добежать до старой кожевни, — прошептал Том, едва переводя дыхание. — Я больше не могу…

Гекльберри ничего не ответил: он задыхался от быстрого бега. Мальчики, не отрывая глаз, глядели на старую кожевню, куда им так хотелось попасть, и напрягли последние силы. Наконец они добежали до неё, и ворвавшись — плечом к плечу — в открытую дверь, сейчас же упали на пол, под защиту полумрака, царившего в заброшенном здании. Они были счастливы, но страшно устали. Мало-помалу они отдышались,

и Том проговорил тихим голосом:

— Гекльберри, как ты думаешь, что из всего этого выйдет?

— Если доктор Робинсон умрёт, думаю, выйдет виселица.

— Да не может быть!

— Уж это наверное, Том.

Том задумался и через минуту спросил:

— Кто же донесёт? Мы?

— Что ты? Да как это можно? Ведь если случится такое, да Индейца Джо не повесят, он нас тогда прикончит, верно тебе говорю! Тогда уж нам смерти не миновать. И это так же верно, как то, что мы сейчас лежим на полу.

— Я и сам так думаю, Гек.

— Если уж кому доносить, то пускай Мефф Поттер — доносит; пожалуй, у него на это глупости хватит. Вечно пьян…

Том помолчал; он снова задумался. Наконец сказал еле слышно:

— Гек, а ведь Меффу Поттеру ничего не известно… Как же он может донести об убийстве?

— То есть как это так — неизвестно?

— Очень просто: ведь Индеец Джо всадил в доктора нож как, раз в ту минуту, когда доктор ударил Поттера могильной доской. Где ему было

видеть? Где ему было узнать об убийстве?

— Чёрт возьми, а ведь правда, Том!

— И потом, ты подумай, — может быть, от этого удара Поттер и совсем окочурился.

— Нет, Том, это вряд ли. Ведь он был выпивши. Я это сразу заметил. Да он и всегда ходил выпивши. А… когда мой отец нахлещется, его можно треснуть по голове чем угодно… хоть церковью, ему ничего не сделается, честное слово! Он и сам говорил сколько раз! Значит, и Мефф Поттер такой же. Вот если бы Поттер был трезвый, он, пожалуй, от такого угощения и помер бы… кто его знает…

Снова наступила тишина; Том опять погрузился в свои мысли.

— Гекки, ты уверен, что не проговоришься? — наконец спросил он.

— Хочешь не хочешь, Том, а нам надо помалкивать. Сам понимаешь, — этот дьявол метис… Если мы донесём, а его не повесят, он утопит нас обоих, как котят… И знаешь что, Том! Давай-ка мы дадим друг другу клятву, что будем держать язык за зубами. Это будет вернее всего.

— Правильно, Гек. Это самое лучшее. Поднимем руки и поклянёмся, что мы…

— Э, нет, это не годится для такого дела… Это

хорошо в обыкновенных делах, в пустяках, особенно с девчонками, потому что они в конце концов всё равно проболтаются, чуть попадутся; но в таком большом деле надо, чтобы договор был писаный. И кровью.

Том всей душой одобрил эту мысль. Она была и таинственна, и мрачна, и страшна, и вполне гармонировала со всеми событиями, с окружающей обстановкой, с ночной порой. Он поднял с полу чистую сосновую дощечку, блестевшую в лунном свете, вытащил из кармана кусок «красной охры», сел так, чтоб свет падал на дощечку, и с трудом нацарапал следующие строки, причём каждой чёрточке, которая шла сверху вниз, он помогал языком, зажимая его между зубами и отпуская его при каждой чёрточке, которая шла снизу вверх:

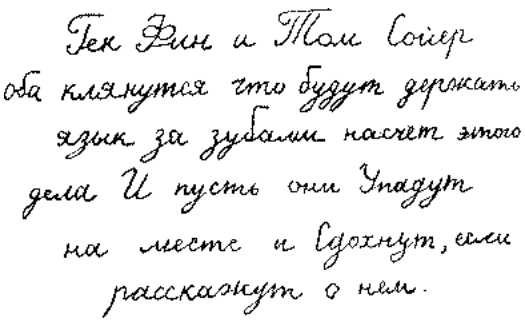

Гекльберри пришёл в восторг от того, что Том умеет так ловко писать и так красиво выражаться. Он вытащил из отворота своей куртки булавку и хотел уже уколоть себе палец, но Том остановил его:

— Погоди! Булавка-то медная. На ней может быть ярь-медянка.

— Ярь-медянка? А это что за штука?

— Яд такой. Попробуй проглотить — увидишь.

Том размотал нитку с одной из своих иголок, и оба мальчика по очереди укололи себе большие пальцы и выдавили по капле крови.

Проделав это несколько раз и пользуясь мизинцем вместо пера, Том вывел внизу начальные буквы своего имени, затем научил Гекльберри, как писать Г. и Ф., и клятва была принесена. Они торжественно, с разными церемониями и заклинаниями, зарыли дощечку возле самой стены, считая, что теперь оковы, связывающие их языки, уже навеки замкнуты на ключ, а самый ключ заброшен далеко-далеко.

Сквозь большой пролом в другом конце полуразрушенного здания прокралась какая-то фигура, но мальчики не заметили её.

— Том, — прошептал Гекльберри, — ты уверен, что после этого мы уже не проболтаемся…

никогда?

— Разумеется, уверен. Что бы ни случилось, теперь мы — молчок. А иначе мы тут же упадём мёртвыми на месте. Разве ты забыл?

— Да… в самом деле… конечно.

Ещё некоторое время они продолжали шептаться. Вдруг невдалеке за стеной, — всего в каких-нибудь десяти шагах, уныло и протяжно завыла собака. Мальчики в безумном ужасе прижались друг к другу.

— Кому это она воет? — еле дыша, прошептал Гекльберри. — Тебе или мне?

— Не знаю… посмотри в щёлку! Да живее!

— Нет, ты посмотри!

— Не могу… не могу я, Гек!

— Ну же, Том… Слышишь, она опять!

— Господи, как я рад! — прошептал Том. — Я узнаю её… по голосу: это Булл Харбисон.[22]

— Ну, слава богу! Знаешь, я прямо насмерть перепугался — я думал, это собака бродячая.

Собака завыла снова. У мальчиков опять упало сердце.

---

**[22] Примечания: 22**

Если бы у мистера Харбисона был раб, по имени Булл, Том сказал бы о нём «Булл Харбисона», но если имя Булл принадлежало сыну или псу этого господина, каждого из них называли Булл Харбисон. *(Примеч. Марка Твена).*

— Ох, нет! Это не она, — прошептал Гекльберри. — Погляди-ка, Том!

Том, трепеща от страха, приложил глаза к щёлке и еле слышно промолвил:

— Ой, Гек, это бродячая собака!

— Смотри, Том, смотри поскорее: на кого она воет?

— Должно быть, на нас обоих, Гек. Ведь мы рядом, совсем близко друг к дружке…

— Ох, Том, мы пропали! Уж я знаю, куда попаду. Я был такой грешник, такой скверный мальчишка…

— А я? Так мне и надо! Вот что значит не ходить в школу и делать, чего не велят… Я мог бы стать таким же хорошим, как Сид, если б только постарался как следует, да нет, не старался, нет, нет… Ну, если только я спасусь от беды, на этот раз, я буду дневать и ночевать в воскресной школе.

Том начал тихонько всхлипывать.

— Это ты-то скверный? — И Гекльберри тоже захныкал. — Ты, Том Сойер, чёрт возьми, сущий ангел в сравнении со мной! О боже, боже, хотел бы я хоть вполовину быть таким «скверным», как ты!

Том проглотил слёзы и шепнул:

— Смотри, Гекки, смотри! Она стоит к нам

задом!

Гек посмотрел, и сердце его наполнилось радостью.

— Да, задом… Вот здорово! Она так и раньше стояла?

— Ну да, а я, дурак, не заметил. Вот хорошо! Но на кого она воет?

Вой прекратился. Том навострил уши.

— Тс! Что это? — шепнул он.

— Вроде как бы хрюкает свинья… Нет, Том, это кто-то храпит…

— Верно! Где же он храпит, Гек?

— По-моему, в том конце. Храп как будто идёт оттуда. Там ночевал иногда отец вместе со свиньями, но это не он. Он, бывало, так захрапит, что держись — с ног сшибёт! К тому же, я думаю, ему уже не вернуться в наш город.

Жажда приключений снова ожила в мальчиках.

— Гек, ты пойдёшь поглядеть, если я пойду впереди?

— Неохота мне, Том. А вдруг там Индеец Джо?

Том оробел. Но искушение было слишком сильно, и мальчики решили пойти посмотреть, уговорившись тотчас же повернуть и дать тягу, если только храп прекратится. На цыпочках, один

за другим, они стали подкрадываться к спящему. Не доходя нескольких шагов, Том наступил на какую-то палку; она сломалась и громко хрустнула. Спящий застонал, повернулся, и его лицо попало в полосу лунного света. Это был Мефф Поттер. У мальчиков кровь застыла в жилах, и они ужасно оробели, когда спящий пошевелился; но теперь все их страхи рассеялись. Они тихонько прошмыгнули сквозь пролом, прошли вместе несколько шагов и уже были готовы разойтись, как вдруг в ночной тишине снова раздался зловещий протяжный вой. Они оглянулись и увидели незнакомую собаку, стоявшую в двух шагах от того места, где лежал Поттер; её морда была обращена к нему, а нос был поднят к небу.

— Так это она на него, — в один голос воскликнули мальчики.

— А знаешь, Том? Говорят, около дома Джонни Миллера выла бродячая собака как раз в полночь, уже недели две тому назад, — и козодой[23] влетел к нему в комнату, сел на перила лестницы и запел в тот же вечер, а до сих пор никто у них в доме не умер.

— Да, я знаю. Ну, так что ж из того? Ведь Греси

---

**[23] Примечания: 23**
Козодой — полуночная птица.

Миллер в ту же субботу упала в камин и страшно обожглась.

— Да, но она не умерла. И не только не умерла, а, наоборот, поправляется.

— Ладно, погоди, увидишь, что будет. Её дело пропащее, всё равно как и Меффа Поттера. Так говорят негры, а уж они эти дела понимают.

И мальчики расстались в раздумье.

Когда Том влезал в окно своей спальни, ночь подходила к концу. Раздеваясь, он принял все меры, чтобы не шуметь, и, засыпая, поздравил себя с тем, что никто не узнал о его смелых проделках. Ему и в голову не приходило, что тихо храпевший Сид на самом деле не спал, и не спал уже около часа.

Когда Том открыл глаза, Сид успел уже одеться и уйти. Час был поздний: и воздух, и солнечный свет ясно говорили об этом. Том был поражён. Почему его не разбудили, почему не растормошили, как всегда? Эта мысль наполнила его дурными предчувствиями. В пять минут он оделся и сошёл вниз, хотя его клонило ко сну и он чувствовал во всём теле усталость. Семья ещё сидела за столом, но завтрак уже кончился. Никто не сказал Тому ни одного слова упрёка, но все глаза были отвращены от него, и в комнате стояла такая

торжественная тишина, что сердце преступника пронзил леденящий холод. Он сел и старался казаться весёлым. Напрасный труд — никакого отклика! Никто даже не улыбнулся, и он тоже погрузился в молчание, и сердце его сжала тоска.

После завтрака тётка отвела его в сторону, и Том почти повеселел, так как его осенила надежда, что дело ограничится розгами; но вышло не так. Тётя Полли стала плакать и жаловаться. Она спросила, как у него хватило духу разбить её старое сердце, и в конце концов сказала ему, что теперь он может делать всё, что угодно: губить себя, покрывать позором её седины, свести её в могилу, — всё равно исправлять его бесполезно; она уж и пытаться не станет. Это было хуже, чем тысяча розог, и сердце у Тома заныло ещё больше, чем тело. Он тоже плакал, просил прощения, снова и снова обещал исправиться и наконец был отпущен, но чувствовал, что простили его не совсем и что прежнего доверия к нему нет.

Он ушёл прочь и был так несчастен, что даже не испытывал желания отомстить Сиду, и тот совершенно напрасно поспешил улизнуть от него через заднюю калитку. Том приплёлся в школу печальный и мрачный и вместе с Джо Гарпером подставил спину под розги за то, что вчера не

явился в школу. Во время экзекуции у него был вид человека, душа которого удручена более тягостным горем и совершенно не чувствительна к таким пустякам. Вернувшись на своё место, он облокотился на парту и, подпирая подбородок руками, уставился в стену каменным взглядом, выражавшим страдание, дошедшее до последних пределов. Под локтем он почувствовал какой-то твёрдый предмет. Том долго не глядел на него. Наконец уныло переменил положение и со вздохом взял этот предмет. Он был завёрнут в бумагу. Том развернул её. Глубокий, протяжный, огромный вздох вырвался у него из груди — и сердце его разбилось. То была его медная шишечка от каминной решётки!

Последняя соломинка сломала спину верблюда.

## Глава одиннадцатая
## Том испытывает муки совести

Около полудня весь город был внезапно взбудоражен ужасной новостью. Не надо было и телеграфа, о котором в ту пору не мечтали, — весть эта переходила от человека к человеку, от толпы к толпе, от дома к дому с почти телеграфной быстротой. Разумеется, учитель отпустил школьников домой: весь город счёл бы странным, если бы учитель не догадался об этом.

Возле убитого нашли окровавленный нож, и, как рассказывали, кто-то признал, что нож принадлежит Меффу Поттеру. Говорили также, что ночью, часов около двух, один запоздалый горожанин, возвращаясь домой, видел, как Поттер умывался в ручье, и что Поттер, завидя его, тотчас же куда-то исчез, — обстоятельство подозрительное, в особенности умыванье: оно было делом весьма необычным для Поттера. Говорили также, что уже обшарили весь город, разыскивая «убийцу» (обыватели всегда очень быстро находят улики и выносят приговоры), но нигде не могли его найти. По всем направлениям

разосланы верховые, и шериф[24] «уверен», что преступника поймают до ночи.

Весь город устремился на кладбище. Том забыл о своём разбитом сердце и присоединился к толпе — не потому, что у него было такое желание, он предпочёл бы оказаться за тысячу миль, — но его влекла туда роковая, необъяснимая сила. Придя на это страшное место, он легко проскользнул вперёд и снова увидел то же мрачное зрелище. Ему казалось, что с тех пор, как он был здесь, прошла целая вечность. Кто-то ущипнул его за руку. Он оглянулся и встретился глазами с Гекльберри. Тотчас же оба стали смотреть в разные стороны, тревожно вопрошая себя, не заметил ли кто, как они переглянулись друг с другом. Но все были заняты разговорами и не отрывали глаз от ужасного зрелища.

«Бедный малый!», «Несчастный молодой человек!», «Вот урок похитителям трупов!», «Не миновать Меффу Поттеру виселицы, если его удастся поймать!» — слышалось со всех сторон.

А священник сказал:

---

**[24] Примечания: 24**

Шериф — должностное лицо, исполняющее в округе обязанности судьи или полицейского.



— Так судил господь, тут десница всевышнего.

Том содрогнулся с головы до ног, так как взор его упал на неподвижное лицо Индейца Джо. В это мгновение толпа забурлила и подалась назад. Послышались крики:

— Это он, он! Он идёт сюда сам!

— Кто, кто? — завопили двадцать голосов.

— Мефф Поттер!

— Смотрите, остановился… Следите за ним — он хочет уйти. Держите его, не пускайте!

Зеваки, сидевшие на деревьях над головой Тома, сообщили, что Мефф Поттер и не думает уходить — он только смущён и не знает, что

делать.

— Бесстыдная наглость! — заметил один из зрителей. — Пришёл, чтобы тихо и мирно полюбоваться своим злодеянием… не ожидал, что здесь будет народ.

Толпа расступилась, и к могиле торжественно приблизился шериф, ведя Поттера за руку. Лицо несчастного сильно осунулось, и его глаза выражали мучительный страх. Когда он увидел убитого, он затрясся, словно его хватил паралич, закрыл лицо руками и заплакал.

— Не я это сделал, друзья мои, — говорил он рыдая, — даю вам честное слово, не я…

— Кто же тебя обвиняет? — загремел чей-то голос. Стрела попала в цель. Поттер поднял голову и осмотрелся вокруг с горькой безнадёжностью во взоре. Он увидел Индейца Джо и воскликнул:

— Ну, Индеец Джо! Ты же обещал, что никогда…

— Это ваш нож? — И шериф поднёс к самому его лицу орудие убийства.

Поттер упал бы, если бы его не подхватили и не усадили тихонько на землю. Потом он сказал:

— Что-то говорило мне, что если я не вернусь сюда и не найду… — Он вздрогнул и, безнадёжно махнув рукой, промолвил: — Скажи им, Джо,

скажи им, — теперь уж нечего…

Гекльберри и Том онемели от ужаса и, не отрывая глаз, глядели на бессердечного лгуна, когда он повёл свой хладнокровный рассказ об убийстве. Каждую минуту они ожидали, что вот-вот с безоблачного неба на его голову низвергнется молния, и дивились, почему так медлит божья кара. Когда же он и по окончании рассказа остался цел и невредим, у них возникло робкое желание нарушить клятву и спасти жизнь несправедливо обвинённому Поттеру, но это желание увяло и скоро совсем исчезло, потому что им сделалась ясно, что этот негодяй Джо продал душу дьяволу, а с дьяволом шутки плохи: только сунься в его дела — и сгинешь на веки веков.

Кто-то спросил Поттера:

— Почему же ты не убежал? Зачем пришёл сюда?

— Я не мог иначе… не мог! — простонал Поттер. — Я и хотел убежать, но сами ноги привели меня сюда!

И он зарыдал опять.

Через несколько минут на следствии Индеец Джо столь же спокойно повторил своё показание под присягой, и мальчики, видя, что небесные молнии так-таки не поразили его, окончательно

убедились, что Джо продал себя сатане. Он вдруг сделался в их глазах самым интересным, хотя и самым страшным существом на земле, и они не могли отвести от его лица зачарованных глаз.

Про себя они решили следить за ним по ночам, когда представится случай, в надежде как-нибудь хоть мельком увидеть его ужасного повелителя — дьявола.

Индеец Джо помог поднять с земли тело убитого и уложить в повозку, чтобы увезти его прочь. В толпе пробежал трепет: все стали шептать, что как раз в эту минуту из раны просочились капли крови.[25] Мальчики подумали было, что эта счастливая случайность укажет толпе истинного убийцу, но им пришлось разочароваться, потому что многие тут же сказали:

— Всё это потому, что Мефф Поттер стоял в трёх шагах от убитого.

Страшная тайна и угрызения совести целую неделю не давали Тому спать по ночам, и однажды утром во время завтрака Сид сказал:

— Том, ты так вертишься и так много болтаешь во сне, что я из-за тебя не мог уснуть…

Том побледнел и потупил глаза.

---

**[25] Примечания: 25**

Существует старинное поверье, что, если к трупу убитого приблизится убийца, раны на теле убитого начнут кровоточить.

— Это дурной знак, — серьёзно сказала тётя Полли. — Что у тебя на уме, Том?

— Ничего! Ничего особенного!

Однако рука мальчика дрогнула так, что он пролил на скатерть свой кофе.

— И мелешь ты всё такой вздор, — продолжал Сид. — Нынче ночью ты, например, зарядил: «Это кровь, это кровь, вот что это такое!» И опять, и опять, без конца. А потом: «Не мучьте меня так, — я скажу». Скажешь? Что такое ты скажешь?

Всё поплыло перед Томом. Трудно сказать, чем бы это могло кончиться, но, к счастью, тревожное выражение сошло с лица тёти Полли, и она, сама того не зная, пришла Тому на выручку. Она сказала:

— Ох! Это всё из-за того страшного убийства. Мне и самой оно снится чуть ли не каждую ночь. Иногда я даже вижу во сне, что убийца — я.

Мери сказала, что то же самое бывает и с ней. Сид, по-видимому, удовлетворился этим объяснением. Том поспешил уйти под первым благовидным предлогом и после этого целую неделю, притворяясь, что у него болят зубы, стягивал себе челюсть на ночь платком. Он не знал, что Сид нарочно не спит по ночам и нередко, ослабив его повязку и приподнявшись на лок-

те, прислушивается к его словам и потом опять поправляет повязку. Душевная тревога Тома мало-помалу улеглась; зубная боль надоела ему и была отменена. Если Сид и вывел какие-либо заключения из отрывистых слов, произносимых его братом во сне, он оставил их при себе.

Тому казалось, что его товарищи никогда не перестанут производить следствие над дохлыми кошками, — эта забава всякий раз напоминала ему о страшном событии. Сид подглядел, что в этой игре Том никогда не выступает в качестве главного следователя, хотя до сих пор Том очень любил, чтобы во всех играх первые роли предоставлялись ему. Сид точно так же подметил, что Том уклоняется и от роли свидетеля; в этом тоже была какая-то странность. Не ускользнуло от Сида и то обстоятельство, что Тому вообще эти игры противны и что он уклоняется от них при малейшей возможности. Сид ломал себе голову над этими загадками, но не говорил ничего. Впрочем, подобные игры в конце концов вышли из моды и перестали терзать совесть Тома.

В это печальное время Том чуть не каждый день, улучив удобную минуту, пробирался к маленькому решётчатому оконцу тюрьмы, в которой был заключён «убийца», и контрабандой

приносил ему разные лакомства, какие удавалось добыть. Тюрьмой было невзрачное кирпичное зданьице, которое стояло у болота, на краю городка. Сторожа при ней не полагалось, да в ней и заключённых почти никогда не бывало. Эти маленькие подарки значительно успокаивали совесть Тома.

У обитателей городка было сильное желание наказать Индейца Джо за похищение трупов: вымазать его дёгтем, вывалять в перьях и вывезти из города верхом на шесте. Но он внушал такой страх, что не находилось никого, кто решился бы взять на себя в этом деле почин, а потому оно не состоялось. На обоих допросах метис начинал свой рассказ прямо с драки, не упоминая о предварительном похищении трупа; поэтому сочтено было за лучшее до поры до времени не привлекать его к суду.

## Глава двенадцатая
## Кот и «болеутолитель»

У Тома появились новые большие тревоги: Бекки Тэчер перестала ходить в школу. Эти-то тревоги и отвлекли его ум от мучительной тайны, волновавшей его. Том несколько дней пытался разжечь в себе гордость и выбросить Бекки из головы, но это ему не удавалось. Он начал бродить по вечерам вокруг её дома и чувствовал себя очень несчастным. Она заболела. Что, если она умрёт? Эта мысль удручала его. Он перестал интересоваться военными стычками, и даже морские пираты уже не увлекали его. Очарование жизни исчезло, осталась одна тоска. Он забросил обруч и палку: они не давали ему былых наслаждений. Его тётка встревожилась и стала его лечить, пробуя на нём всевозможные средства.

Она принадлежала к числу тех людей, которые страстно увлекаются всякими патентованными снадобьями и новоизобретёнными лечебными методами. Без устали проделывала она всевозможные медицинские опыты. Как только в этой области появлялось что-нибудь свежее, она

жаждала испробовать новинку — не на себе, потому что никогда не хворала, но на первом, кто попадался ей под руку. Она выписывала все медицинские журнальчики, жульнические брошюрки френологов,[26] и величавое невежество, наполнявшее их, было для неё слаще мёда. Их бредни о вентиляции комнат и о том, как нужно ложиться в постель, и как подниматься с постели, и что есть, и что пить, и сколько нужно делать моциону, и какое поддерживать в себе состояние духа, и какую одежду носить, — всё это было для неё непререкаемой истиной, и она никогда не замечала, что журналы, полученные в нынешнем месяце, ниспровергают всё то, что сами же рекомендовали в прошлом. Она была честна и простодушна — и потому легко становилась их жертвой. Она собирала все шарлатанские журналы и все шарлатанские снадобья и, говоря фигурально, вооружённая смертью, мчалась на бледном коне, «а за нею все силы ада». Она очень удивилась бы, если бы узнала, что для своих страждущих соседей она не ангел-целитель и не

**[26] Примечания: 26**

Френологи — мнимые учёные, утверждавшие, что каждая выпуклость на черепе человека выражает его душевные качества.

«ханаанский бальзам».[27]

В то время только что входило в моду водолечение, и удручённое состояние Тома подвернулось как раз кстати. Тётка поднимала его с постели чуть свет, уводила в дровяной сарай, окатывала целым ливнем холодной воды и растирала полотенцем, жёстким, как скребница; потом обвёртывала его мокрой простынёй и укрывала одеялами, чтобы довести его до седьмого пота, и несчастный потел так, что, по его собственному выражению, «у него все жёлтые пятна души выступали наружу сквозь поры».

Несмотря на всё это, мальчик бледнел и хирел, и вид у него был очень печальный. Тётка присоединила к прежнему лечению горячие ванны, «сидячие» ванны, души и обливания. Но мальчик оставался унылым, как погребальные дроги. Чтобы помочь воде, тётка стала кормить его жидкой овсянкой и облепила нарывными пластырями. Кроме того, она ежедневно наполняла его, словно кувшин, всевозможными шарлатанскими снадобьями.

Понемногу Том стал вполне равнодушен ко всем пыткам. Это равнодушие вселило в сердце

---

**[27] Примечания: 27**

«Ханаанский бальзам» — легендарное лечебное средство, якобы исцеляющее от всех болезней.

старухи тревогу. Необходимо было во что бы то ни стало вывести Тома из такого бесчувствия. Как раз в это время она впервые услыхала о новом лекарстве, «болеутолителе», и тотчас же выписала это лекарство в огромном количестве. Отведала его и обрадовалась: то был настоящий огонь в жидком виде. Она бросила водолечение, отказалась от всяких лекарств и возложила все надежды на новое снадобье. Она дала Тому выпить полную чайную ложку и с замиранием сердца стала ждать результатов. Тревога её моментально прошла и душа успокоилась, ибо «равнодушие» Тома, несомненно, в одну секунду исчезло. Если бы она посадила его на горячие угли, он не мог бы стать более оживлённым и пылким.

Том почувствовал, что пора на самом деле проснуться от спячки. Такая жизнь вполне соответствовала его горестному настроению, но в ней было слишком много разнообразия и слишком мало пищи для души. Он стал придумывать всевозможные способы избавиться от этого бедствия и наконец напал на мысль притвориться, будто «болеутолитель» пришёлся ему по вкусу: он стал так часто просить новую порцию снадобья, что тётке это надоело, и она сказала, чтоб он сам принимал его, когда вздумается, а её оставил в покое.

Будь это Сид, к её радости не примешивалось бы никакой тревоги, но, так как дело касалось Тома, она стала потихоньку наблюдать за бутылкой. Лекарства действительно становилось всё меньше, но ей и в голову не приходило, что Том лечит не себя, а щель в полу гостиной.

Однажды, когда он лечил таким образом щель, к нему подошёл тёткин рыжий кот, замурлыкал и, жадно поглядывая на чайную ложку, попросил, чтобы ему дали попробовать.

— Ой, Питер, не проси, если тебе не хочется!

Питер дал понять, что ему хочется.

— Смотри не ошибись… пожалеешь…

Питер выразил уверенность, что ошибки здесь нет никакой.

— Ну, если ты просишь, я дам, я не жадный, но только смотри: не понравится — пеняй на себя.

Питер согласился на эти условия. Том раскрыл ему рот и влил туда ложку «болеутолителя». Питер подскочил вверх на два ярда, затем издал воинственный клич и заметался кругами по комнате, налетая на мебель, опрокидывая цветочные горшки и поднимая страшный кавардак. Затем он встал на задние лапы и заплясал на полу в припадке безумной радости, закинув голову и вопя на весь дом о своём безмятежном блаженстве. За-

тем он опять заметался по комнате, неся на своём пути разрушение и хаос. Тётя Полли вошла как раз в ту минуту, когда он, перекувыркнувшись несколько раз в воздухе, исполнил свой заключительный номер: крикнул во всё горло «ура» и выскочил в окно, увлекая за собой остальные горшки. Старая леди окаменела от изумления, оглядывая комнату поверх очков, а Том катался по полу, изнемогая от смеха.

— Что такое с нашим котом?

— Не знаю, тётя, — едва мог пролепетать Том.

— В жизни своей не видала подобных чудес! С чего это он так ошалел?



— Право же, не знаю, тётя Полли. Кошки всегда кувыркаются, когда у них какая-нибудь радость.

— Неужели?

В голосе тёти Полли было что-то такое, что заставило Тома насторожиться.

— Да, ’м. То есть я так думаю.

— Ты так думаешь?

— Да, 'м.

Старушка нагнулась. Том с интересом и тревогой следил за её движениями, но слишком поздно догадался, к чему она клонит. Из-под полога кровати торчала улика — чайная ложка. Тётя Полли

вытащила её оттуда и потрясла над его головой. Том вздрогнул и опустил глаза. Тётя Полли подняла его с полу за обычную рукоятку — за ухо — и больно стукнула по голове напёрстком.

— Ну, сэр, извольте объяснить, за что вы так мучаете бессловесную тварь?

— Я дал ему лекарство из жалости… потому что у него нет тётки.

— Нет тётки! Что за вздор ты городишь, глупец! При чём здесь тётка?

— Как — при чём! Будь у него тётка, она выжгла бы ему все потроха, припекла бы ему все кишки без пощады… Она не поглядела бы, что он кот, а не мальчик!..

Тётя Полли ощутила угрызения совести. Её лечение представилось ей в новом свете: то, что было жестокостью по отношению к коту, могло быть жестокостью и по отношению к ребёнку. Сердце её стало смягчаться, и она устыдилась. Слёзы выступили у неё на глазах, и, положив руку на голову Тома, она мягко сказала:

— Я ведь старалась для твоей же пользы, Том. И это принесло тебе пользу.

Том серьёзно посмотрел ей в лицо. Только углы его рта вздрагивали еле заметной усмешкой.

— Я знаю, тётя, что вы желали мне добра, да

и я Питеру тоже. Это принесло и ему пользу. Я никогда ещё не видывал, чтобы он так лихо танцевал…

— Ну, будет, будет, Том, не раздражай меня снова. Веди себя хорошенько, будь умницей… и больше тебе не будет лекарств.

Том пришёл в школу до начала урока. Все заметили, что такие необычайные случаи повторяются за последнее время каждый день. И сегодня, как всегда в эти дни, вместо того чтобы играть с товарищами, мальчик околачивался на школьном дворе, у ворот. Отказываясь от игр, он объяснял, что ему нездоровится, и вид у него действительно был очень болезненный. Он притворялся, что смотрит по сторонам, но на самом деле всё время смотрел на дорогу. Как только вдали показался Джефф Тэчер, Том просиял, но через минуту лицо его сделалось снова печальным. Когда Джефф вошёл в ворота, Том подбежал к нему, всячески стараясь навести его на разговор о Бекки, но тот был туповат и не понял его намёков. Том всё ждал и ждал, проникаясь надеждой всякий раз, как вдали показывалось развевающееся платьице, и всем сердцем ненавидел ту, кому принадлежало оно, как только убеждался, что она не Бекки. Наконец платьица перестали показы-

ваться, и Том окончательно приуныл. Грустный и задумчивый, он вошёл в пустой класс и уселся на своё место — страдать. В это время у ворот мелькнуло ещё одно платье, и у Тома ёкнуло сердце. Миг — и он уже был во дворе, неистовствуя, как индеец: он кричал, хохотал, гонялся за мальчишками, прыгал через забор с опасностью для жизни, кувыркался, ходил на голове — словом, совершал всевозможные геройские подвиги, всё время при этом поглядывая в сторону Бекки — смотрит ли она? Но она, казалось, не обращала на всё это никакого внимания и ни разу не посмотрела в его сторону. Неужели она не замечает его? Он стал совершать свои подвиги поближе к ней. Он носился вокруг неё с боевыми криками, сорвал с кого-то кепку и забросил её на крышу, врезался в толпу мальчишек, расшвырял их о разные стороны, растянулся на земле перед самым носом у Бекки и чуть не сбил её с ног. Она отвернулась, вздёрнула нос и сказала:

— Пф! Некоторые воображают, что они интереснее всех… и всегда петушатся…

Щёки у Тома вспыхнули. Он поднялся с земли и, понурый, раздавленный, медленно побрёл прочь.

## Глава тринадцатая
## Шайка пиратов поднимает паруса

Том принял твёрдое, бесповоротное решение. В душе у него был мрак безнадёжности. Он говорил себе, что он одинок, всеми покинут, что никто в мире не любит его. Потом, когда люди узнают, до чего они довели его, может быть, они раскаются и пожалеют о нём. Он старался быть хорошим и делать добро, но ему не хотели помочь. Если уж им надо непременно избавиться от него — что ж, он уйдёт, и пусть бранят его сколько хотят. Сделайте одолжение, браните! Разве одинокий, всеми брошенный мальчик имеет какое-нибудь право роптать? Он не хотел, но приходится. Они сами вынудили его стать на путь преступлений. Иного выбора у него нет.

Он дошёл уже почти до конца Лугового переулка, и звон школьного колокола, сзывавшего в классы, еле долетел до него. Том всхлипнул при мысли, что никогда-никогда больше не услышит хорошо знакомого звона. Это было тяжко, но что же делать — его заставляют. Его, бесприютного, гонят блуждать по пустынному миру — и тут

ничего не поделаешь. Но он прощает им всем… да, прощает. Тут его всхлипывания стали сильнее и чаще.

Как раз в эту минуту он повстречался со своим лучшим другом Джо Гарпером. У того тоже были заплаканные глаза, и в душе, очевидно, созрел великий и мрачный план. Несомненно, они представляли собой «две души, окрылённые единой мечтой». Том, вытирая глаза рукавом, поведал о своём решении уйти из дому, где так жестоко обращаются с ним и где он ни в ком не встречает сочувствия, — уйти и никогда не возвращаться. В заключение он выразил надежду, что Джо не забудет его.

Но тут обнаружилось, что Джо и сам собирался просить своего друга о том же и давно уже ищет его. Мать отстегала Джо за то, что он будто бы выпил какие-то сливки, а он не пробовал их и даже в глаза не видал. Очевидно, он ей надоел, и она хочет от него отвязаться. Если так, ему ничего не остаётся, как исполнить её желание: он надеется, что она будет счастлива и никогда не пожалеет о том, что выгнала своего бедного мальчика к равнодушным и бесчувственным людям, чтобы он страдал и умер.

Оба страдальца шли рядом, поверяя свои скор-

би друг другу. Они уговорились стоять друг за друга, как братья, и никогда не расставаться, пока смерть не избавит их от мук. Затем они принялись излагать свои планы. Джо хотел бы уйти в отшельники, жить в уединённой пещере, питаясь сухими корками, и умереть от холода, нужды и душевных терзаний, но, выслушав Тома, признал, что преступная жизнь имеет свои преимущества, и согласился сделаться пиратом.

В трёх милях от Санкт-Петербурга, там, где река Миссисипи достигает более мили ширины, есть длинный, узкий, поросший деревьями остров с песчаной отмелью у верхнего конца — вполне подходящее место для изгнанников. Остров был необитаем и лежал ближе к противоположному берегу, поросшему густым, дремучим лесом, где тоже не было ни одного человека. Потому-то они и решили поселиться на этом острове — острове Джексона. Им и в голову не пришло спросить себя, кто будет жертвами их пиратских набегов. Затем они разыскали Гекльберри Финна, и он охотно присоединился к их шайке; Геку было всё равно, какую карьеру избрать, он был к этому вполне равнодушен. Они расстались, уговорившись встретиться на берегу реки, в уединённом месте на две мили выше городка, в свой излюбленный

час, то есть в полночь. Там, у берега, был виден небольшой бревенчатый плот, который они решили похитить. Условлено было, что каждый захватит с собой удочки и рыболовные крючки, а также съестные припасы, те, какие удастся украсть — по возможности, самым загадочным и таинственным образом, как и подобает разбойникам. Ещё до вечера каждый из них успел с наслаждением распространить среди товарищей весть, что скоро в городе «кое-что услышат». Все, кому был дан этот туманный намёк, получили также приказ «держать язык за зубами и ждать».

Около полуночи Том явился с варёным окороком и ещё кое-какой провизией и притаился в густой заросли на невысокой круче у самого берега. С кручи было видно то место, где они должны были встретиться. Было тихо, сияли звёзды. Могучая река покоилась внизу, как спящий океан. Том прислушался — ни звука. Тогда он тихо, протяжно свистнул. Снизу донёсся ответный свист. Том свистнул ещё два раза, и ему снова ответили. Потом чей-то приглушённый голос спросил:

— Кто идёт?

— Том Сойер, Чёрный Мститель Испанских морей. Назовите ваши имена!

— Гек Финн, Кровавая Рука, и Джо Гарпер, Гроза

Океанов.

Эти прозвища Том позаимствовал из своих излюбленных книг.

— Ладно. Скажите пароль!

В ночной тишине два хриплых голоса одновременно произнесли одно и то же ужасное слово:

— «Кровь»!

Том швырнул сверху свой окорок и сам скатился вслед за ним, разодрав и кожу и одежду. С кручи можно было спуститься по отличной, очень удобной тропинке, бегущей вдоль берега, но она, к сожалению, была лишена тех опасностей, которые так ценят пираты. Гроза Океанов раздобыл огромный кусок свиной грудинки и еле дотащил его до места. Финн Кровавая Рука стянул где-то сковороду и целую пачку полусырых табачных листьев, а также несколько стеблей маиса, чтобы заменить ими трубки, хотя, кроме него, ни один из пиратов не курил и не жевал табаку. Чёрный Мститель Испанских морей объявил, что нечего и думать пускаться в путь без огня. Это была благоразумная мысль: спички в таких отдалённых местах были в те времена ещё малоизвестны. В ста шагах выше по течению мальчики увидели костёр, догорающий на большом плоту, подкрались к нему и стащили головню. Из этого

они устроили целое приключение: поминутно «цыкали» друг на друга и прикладывали пальцы к губам, призывая к безмолвию, хватались руками за воображаемые рукоятки кинжалов и зловещим шёпотом приказывали, если только «враг» шевельнётся, «всадить ему нож по самую рукоятку», потому что «мёртвый не выдаст». Мальчуганы отлично знали, что плотовщики ушли в город и либо шатаются по лавкам, либо пьянствуют, — всё же им не было бы никакого оправдания, если бы они вели себя не так, как полагается заправским пиратам.

Затем они двинулись в путь. Том командовал. Гек работал кормовым веслом. Джо — носовым. Том стоял на середине корабля. Мрачно нахмурив брови, скрестив руки на груди, он командовал негромким, суровым шёпотом:

— Круче к ветру!.. Уваливай под ветер!

— Есть, сэр!

— Так держать!

— Есть, сэр!

— Держи на румб![28]

— Есть держать на румб, сэр!

Так как мальчики ровно и спокойно гребли к

---

**[28] Примечания: 28**

Румб — каждое из тридцати двух делений на круге компаса.

середине реки, все эти приказания отдавались «для виду» и ничего, собственно, не означали.

— Какие подняты на корабле паруса?

— Нижние, марсели, и бом-кливера, сэр!

— Поднять бом-брамсели! Живо! Десяток матросов на форстень-стаксели! Пошевеливайся!

— Есть, сэр!

— Распусти грот-брамсель! Шкоты и брасы! Поживей, молодцы!

— Есть, сэр!

— Клади руль под ветер! Лево на борт! Будь наготове, чтобы встретить врага! Лево руля! Ну, молодцы! Навались дружней! Так держать!

— Есть, сэр!

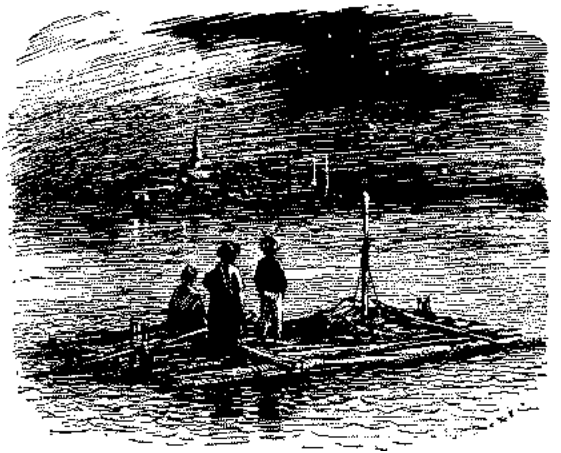

Плот миновал середину реки, мальчики направили его по течению и положили вёсла. Уровень воды в реке был невысок, так что течение оказалось не особенно сильное: две или три мили в час. Минут сорок мальчики плыли в глубоком молчании. Как раз в это время они проходили мимо своего городка, который был теперь так далеко. Городок мирно спал. Только по двум-трём мерцающим огонькам можно было угадать, где он лежит — над широким туманным простором воды, усеянной алмазами звёзд. Спящим жителям и в голову не приходило, какое великое событие совершается в эту минуту. Чёр-

ный Мститель Испанских морей всё ещё стоял неподвижно, скрестив на груди руки и «глядя в последний раз» на то место, где некогда он знал столько радостей, а потом изведал столько мук. Ему страшно хотелось, чтобы она увидела, как он несётся по бурным волнам и безбоязненно глядит в лицо смерти, идя навстречу гибели с мрачной улыбкой. Тому не потребовалось большого усилия фантазии, чтобы вообразить, будто с острова Джексона не видать городка, будто сам он далеко-далеко и «в последний раз» глядит на родные места, с разбитым и в то же время торжествующим сердцем… Остальные пираты тоже навеки прощались с родными местами, так что их чуть было не пронесло мимо острова; но они вовремя заметили опасность и предупредили её. Около двух часов ночи плот сел на песчаную отмель ярдах в двухстах от верхней оконечности острова, и они долго ходили взад и вперёд по колено в воде, пока не перетаскали туда всю добычу. На плоту был старый парус; они сняли его и натянули между кустами вместо навеса, чтобы укрыть провиант; сами они в хорошую погоду будут спать под открытым небом — как и подобает разбойникам.

Они развели костёр около упавшего дерева в

мрачной чаще леса, шагах в двадцати — тридцати от опушки, поджарили себе на сковороде немного свинины на ужин и съели половину всего запаса кукурузных лепёшек. Ах, какое великое счастье — пировать на приволье, в девственном лесу, на неисследованном и необитаемом острове, вдали от людского жилья! Никогда не вернутся они к цивилизованной жизни. Вспыхивающий огонь освещал их лица, и бросал красноватый отблеск на деревья — эту колоннаду их лесного храма, — на глянцевитые листья и на гирлянды дикого винограда. Когда были съедены последние кусочки грудинки и последние ломти кукурузных лепёшек, мальчики в приятнейшем расположении духа растянулись на траве. Правда, они могли бы найти более прохладное место, но лежать у костра в лесу так увлекательно, так романтично!

— Ну, разве не славно? — воскликнул Джо.

— Чудесно! — отозвался Том.

— Что сказали бы другие ребята, если бы увидели нас?

— Что? Да они прямо умерли бы от зависти! Правда, Гекки?

— Уж это так! — отвечал Гекльберри. — Не знаю, как другие, а я доволен. Лучшего мне не

надо. Не каждый день случается набивать себе досыта брюхо, и, кроме того, сюда уж никто не придёт и не даст тебе по шее ни за что ни про что. И не обругает тебя.

— Такая жизнь как раз по мне, — объявил Том. — Не надо вставать рано утром, не надо ходить в школу, не надо умываться и проделывать всю эту чушь. Видишь ли, Джо, покуда пират на берегу, ему куда легче живётся, чем отшельнику: никакой работы, сиди сложа руки. Отшельник обязан всё время молиться. И живёт он в одиночку, без компании.

— Это верно, — сказал Джо. — Прежде я об этом не думал, а теперь, когда я сделался пиратом, я и сам вижу, что разбойничать куда веселее.

— Видишь ли, — объяснил ему Том, — теперь отшельники не в таком почёте, как прежде, а к пирату люди всегда относятся с большим уважением. Отшельники должны непременно носить жёсткое рубище, посыпать себе голову пеплом, спать на голых камнях, стоять под дождём и…

— А зачем они посыпают себе голову пеплом, — перебил его Гек, — и зачем наряжаются в рубище?

— Не знаю… Такой уж порядок. Если ты отшельник, хочешь не хочешь, а должен проделывать

все эти штуки. И тебе пришлось бы, если бы ты пошёл в отшельники.

— Ну нет! Шалишь! — сказал Гек.

— А что бы ты сделал?

— Не знаю… Сказал бы: не хочу — и конец.

— Нет, Гек, тебя и слушать не будут. Такое правило. И как бы ты нарушил его?

— А я бы убежал, вот и всё.

— И был бы не отшельник, а олух! Осрамился бы на всю жизнь!

Кровавая Рука ничего не ответил, так как нашёл себе более интересное дело. Он уже выдолбил из кукурузного початка трубку, а теперь приладил к ней широкий стебель и, набив её доверху табачными листьями, как раз в ту минуту прикладывал к ней уголёк из костра. Выпустив облако ароматного дыма, он почувствовал себя на вершинах блаженства. Остальные пираты, глядя на него, испытывали жгучую зависть и тайно решили усвоить как можно скорее этот великолепный порок.

Гек опять обратился к Тому:

— А что же они делают, пираты?

— О! Пираты живут очень весело: берут в плен корабли и сжигают их, и забирают себе золото, и закапывают его в землю на своём острове в

каком-нибудь страшном месте, где его стерегут привидения и всякая нечисть. А матросов и пассажиров они убивают — заставляют их пройтись по доске...[29]

— А женщин увозят к себе на остров, — вставил Джо. — Женщин они не убивают.

— Да, — поддержал его Том, — женщин они не убивают. Они благородные люди. И потом, женщины всегда красавицы.

— И какая на них одежда роскошная — вся в золоте, в серебре, в брильянтах! — восторженно прибавил Джо.

— На ком? — спросил Гек.

— На пиратах.

Гек Финн безнадёжным взором оглядел свой собственный наряд.

— Костюм у меня не пиратский, — сказал он с глубокой печалью, — но у меня только этот и есть.

Мальчики утешили его, говоря, что красивого костюма ему ждать недолго: как только они начнут свои набеги, у них будет и золото, и платье, и всё. А для начала годятся и его лохмотья, хотя обыкновенно богатые пираты, начиная свои

---

**[29] Примечания: 29**

Пираты завязывали пленным глаза и заставляли их пройти над морем по узкой доске. Обычно пленные срывались с доски и тонули.

похождения, предварительно запасаются соответствующим гардеробом.

Мало-помалу разговор прекратился: у маленьких беглецов слипались глаза, их одолевала дремота. Трубка выскользнула из пальцев Кровавой Руки, и он заснул сном усталого праведника. Гроза Океанов и Чёрный Мститель уснули не так скоро. Молитву на сон грядущий они прочитали про себя и лёжа, так как некому было заставить их стать на колени и прочитать её вслух. Говоря откровенно, они решили было и совсем не молиться, но боялись, что небо ниспошлёт на их головы специальную молнию, которая истребит их на месте. Вскоре они стали засыпать. Но как раз в эту минуту в их души прокралась непрошеная, неотвязная гостья, которая называется совестью. Они начали смутно опасаться, что, убежав из дому, поступили, пожалуй, не совсем хорошо; потом они вспомнили об украденном мясе, и тут начались настоящие муки. Они пытались успокоить совесть, напоминая ей, что им и прежде случалось десятки раз похищать из кладовой то конфеты, то яблоко, но совесть находила эти доводы слабыми и не хотела умолкать. Под конец им стало казаться, что стянуть леденец или яблоко — это пустая проделка, но взять чужой

окорок, чужую свинину и тому подобные ценности — это уже настоящая кража, против которой и в библии есть особая заповедь. Поэтому они решили в душе, что, пока они останутся пиратами, они не запятнают себя таким преступлением, как кража. Тогда совесть согласилась заключить перемирие, и эти непоследовательные пираты тихо и спокойно уснули.

## Глава четырнадцатая
## Лагерь счастливых пиратов

Проснувшись поутру, Том долго не мог сообразить, где он. Он сел, протёр глаза и осмотрелся — лишь тогда он пришёл в себя. Был прохладный серый рассвет. Глубокое безмолвие леса было проникнуто восхитительным чувством покоя. Ни один листок не шевелился, ни один звук не нарушал раздумья великой Природы. На листьях и травах бусинками блестела роса. Белый слой пепла лежал на костре, и тонкий синий дымок поднимался прямо над ним. Джо и Гек ещё спали.

Далеко в глубине леса крикнула какая-то птица; отозвалась другая; где-то застучал дятел. По мере того как белела холодная серая мгла, звуки росли и множились — везде проявлялась жизнь. Чудеса Природы, стряхивающей с себя сон и принимающейся за работу, развёртывались перед глазами глубоко задумавшегося мальчика. Маленькая зелёная гусеница проползла по мокрому от росы листу. Время от времени она приподнимала над листом две трети своего тела, как будто

принюхиваясь, а затем ползла дальше.

— Снимает мерку, — сказал Том.

Когда гусеница приблизилась к нему, он замер и стал неподвижен, как камень, и в его душе то поднималась надежда, то падала, в зависимости от того, направлялась ли гусеница прямо к нему или выказывала намерение двинуться по другому пути. Когда гусеница остановилась, и на несколько мучительных мгновений приподняла своё согнутое крючком туловище, раздумывая, в какую сторону ей двинуться дальше, и наконец переползла к Тому на ногу и пустилась путешествовать по ней, его сердце наполнилось радостью, ибо это значило, что у него будет новый костюм — о, конечно, раззолочённый, блестящий пиратский мундир! Откуда ни возьмись, появилась целая процессия муравьёв, и все они принялись за работу; один стал отважно бороться с мёртвым пауком и, хотя тот был впятеро больше, поволок его верх по дереву.

Бурая божья коровка, вся в пятнышках, взобралась на головокружительную высоту травяного стебля. Том наклонился над ней и сказал:

*Божья коровка, лети-ка домой,*

*В твоём доме пожар, твои детки одни.*

Божья коровка сейчас же послушалась, поле-

тела спасать малышей, и Том не увидел в этом ничего удивительного: ему было издавна известно, что божьи коровки всегда легкомысленно верят, если им скажешь, что у них в доме пожар; он уже не раз обманывал их, пользуясь их простотой и наивностью. Затем, бодро толкая перед собой свой шар, появился навозный жук, и Том тронул его пальцем, чтобы поглядеть, как он прижмёт лапки к телу и притворится мёртвым. К этому времени птицы распелись вовсю как безумные. Дрозд, северный пересмешник, уселся па дереве над самой головой Тома и с большим удовольствием принялся передразнивать трели своих пернатых соседей. Как голубой огонёк, промелькнула в воздухе крикливая сойка, села на ветку в двух шагах от мальчика, склонила головку набок и с жадным любопытством уставилась на незнакомых пришельцев. Быстро пробежали друг за другом серая белка и другой зверёк, покрупнее, лисьей породы. Они по временам останавливались и садились на задние лапки, чтобы глянуть и фыркнуть па нежданных гостей, потому что эти лесные зверушки, по всей вероятности, никогда раньше не видали человека и не знали, бояться его или нет. Теперь уже вся Природа проснулась и начала шевелиться. Длинные

копья солнечных лучей там и сям пронизали густую листву. Откуда-то выпорхнуло несколько бабочек.

Том растолкал остальных пиратов; все они с громким криком помчались к реке, мигом сбросили с себя всю одежду — и давай гоняться друг за дружкой, играть в чехарду в неглубокой прозрачной воде, окружающей белую песчаную отмель. Их нисколько не тянуло туда, в городок, ещё спавший вдали, за величавой пустыней воды. Ночью, плот смыло; он был унесён либо прихотливым течением, либо незначительным подъёмом воды, но мальчикам это даже доставило радость: теперь было похоже на то, что мост между ними и цивилизованным миром сожжён.

Они вернулись в лагерь удивительно свежие, счастливые и страшно голодные; скоро походный костёр запылал у них снова. Гек нашёл неподалёку источник чистой холодной воды, мальчики смастерили себе чашки из широких дубовых и ореховых листьев и решили, что вода, подслащённая чарами дикого леса, весьма недурно заменяет им кофе. Джо стал нарезать к завтраку ветчину. Но Том и Гек попросили его повременить с этим делом: они побежали к реке, к одному местечку, обещающему неплохую добычу, и за-

бросили удочки. Добыча не заставила себя долго ждать. Джо не успел ещё потерять терпение, как они вернулись к костру, таща превосходного карпа, двух окуней, маленького сома — словом, достаточно провизии, чтобы накормить целую семью. Они поджарили рыбу вместе с грудинкой и были поражены: никогда ещё рыба не казалась им такой вкусной. Они не знали, что чем скорее изжаришь пресноводную рыбу, тем она приятнее на вкус, и не думали о том, какой прекрасной приправой к еде служит сон в лесу, беготня на открытом воздухе, купанье и в значительной степени — голод.

Позавтракав, они улеглись в тени, подождали, пока Гек выкурит трубочку, а затем отправились в глубь леса на разведку. Они весело шагали через гниющий валежник, продираясь сквозь заросли, между стволами могучих лесных королей, с венценосных вершин которых свисали до самой земли длинные виноградные плети как знаки их царственной власти. Время от времени в чаще попадались прогалины, очень уютные, устланные коврами травы и сверкавшие цветами, как драгоценными камнями.

В пути многое доставляло им радость, но ничего необыкновенного они не нашли. Они установи-

ли, что остров имеет около трёх миль в длину и четверть мили в ширину и что он отделяется от ближайшего берега узким проливом, шириной в какие-нибудь двести ярдов. Купались они чуть, не каждый час и потому вернулись в лагерь уже под вечер. Они были слишком голодны и не стали тратить время на рыбную ловлю, но превосходно пообедали холодной ветчиной, а затем улеглись в тени поболтать. Их беседа скоро начала прерываться, а потом и совсем замерла. Чувство одиночества, тишина, и торжественность леса понемногу оказывали на них своё действие. Они задумались. Их охватила какая-то смутная тоска. Вскоре она приняла более определённую форму первых проблесков тоски по дому. Даже Финн Кровавая Рука и тот начал с грустью мечтать о чужих ступеньках и пустых бочках. Но каждый устыдился своей слабости, и ни у кого не хватило отваги высказать свою мысль вслух.

С некоторых пор до них издалека доносился какой-то особенный звук, но они — не замечали его, как мы иногда не замечаем тиканья часов. Однако таинственный звук мало-помалу стал громче, и не заметить его было нельзя. Мальчики вздрогнули, переглянулись и стали прислушиваться. Наступило долгое молчание, глубокое,

ничем не нарушаемое. Затем они услышали глухое и мрачное «бум!»

— Что это? — спросил Джо еле слышно.

— Не знаю! — шёпотом отозвался Том.

— Это не гром, — сказал Гекльберри в испуге, — потому что гром, он…

— Замолчите! — крикнул Том. — И слушайте.

Они подождали с минуту, которая показалась им вечностью, и затем торжественную тишь опять нарушило глухое «бум!»

— Идём посмотрим!

Все трое вскочили и побежали к берегу, туда, откуда был виден городок. Раздвинув кусты, они стали вглядываться вдаль. Посередине реки, на милю ниже Санкт-Петербурга, плыл по течению небольшой пароход, обычно служивший паромом. Было видно, что на его широкой палубе толпится народ. Вокруг пароходика шныряло множество лодок, но мальчики не могли разобрать, что делают сидящие в них люди.

Внезапно у борта парохода взвился столб белого дыма; когда этот дым превратился в безмятежное облако, до слуха зрителей донёсся тот же унылый звук.

— Теперь я знаю, в чём дело! — воскликнул Том. — Кто-то утонул!

— Верно, — заметил Гек. — То же самое было и прошлым летом, когда утоп Билли Тернер; тогда тоже стреляли из пушки над водой — от этого утопленники всплывают наверх. Да! А ещё возьмут ковриги хлеба, наложат в них живого серебра[30] и пустят по воде: где лежит тот, что утоп, там хлеб и остановится.

— Да, я слыхал об этом, — сказал Джо. — Не понимаю, отчего это хлеб останавливается?

— Тут, по-моему, дело не в хлебе, а в том, какие над, ним слова говорят, когда пускают его по воде, — сказал Том.

— Ничего не говорят, — возразил Гек. — Я видал: не говорят ничего.

— Странно!.. — сказал Том. — А может, потихоньку говорят… про себя — чтобы никто не слыхал. Ну конечно! Об этом можно было сразу догадаться.

Мальчики согласились, что Том совершенно прав, так как трудно допустить, чтобы какой-то ничего не смыслящий кусок хлеба без всяких: магических слов, произнесённых над ним, мог действовать так разумно, когда его посылают по такому важному делу.

---

**[30] Примечания: 30**
Ртуть.

— Чёрт возьми! Хотел бы я теперь быть на той стороне! — сказал Джо.

— И я тоже, — отозвался Гек. — Страсть хочется знать, кто это там утоп!

Мальчики глядели вдаль и прислушивались. Вдруг в уме у Тома сверкнула догадка:

— Я знаю, кто утонул. Мы!

В тот же миг они почувствовали себя героями. Какое торжество, какое счастье! Их ищут, их оплакивают; из-за них сердца надрываются от горя; из-за них проливаются слёзы; люди вспоминают о том, как они были жестоки к этим бедным погибшим мальчикам, мучаются поздним раскаянием, угрызениями совести. И как чудесно, что о них говорит целый город, им завидуют все мальчики — завидуют их ослепительной славе.

Это лучше всего. Из-за одного этого, в конце концов, стоило сделаться пиратами.

С наступлением сумерек пароходик занялся своей обычной работой, и лодки исчезли. Пираты вернулись в лагерь. Они ликовали. Они гордились той почётной известностью, которая выпала на их долю. Им было лестно, что они причинили всему городу столько хлопот. Они наловили рыбы, приготовили ужин и съели его, а потом стали гадать, что теперь говорят и думают о них в

городке, и при этом рисовали себе такие картины общего горя, на которые им было очень приятно смотреть. Но когда тени ночи окутали их, разговор понемногу умолк; все трое пристально смотрели в огонь, а мысли их, видимо, блуждали далеко-далеко. Возбуждение теперь улеглось, и Том и Джо не могли не вспомнить о некоторых близких им людях, которым вряд ли было так же весело от этой забавной проделки. Явились кое-какие сомнения. У обоих стало на душе неспокойно, оба почувствовали себя несчастными и два-три раза невольно вздохнули. В конце концов Джо робко осмелился спросить у товарищей, как отнеслись бы они к мысли о возвращении в цивилизованный мир… конечно, не сейчас, но…

Том осыпал его злыми насмешками. Гек, которого никак нельзя было обвинить, что его тянет к родному очагу, встал на сторону Тома, и поколебавшийся Джо поспешил «объяснить», что, в сущности, он пошутил. Джо был рад, когда его простили, оставив на нём только лёгкую тень подозрения, будто он малодушно скучает по дому. На этот раз бунт был подавлен — до поры до времени.

Мрак ночи сгущался. Гек всё чаще клевал носом и наконец захрапел; за ним и Джо. Том некоторое

время лежал неподвижно, опираясь на локоть и пристально вглядываясь в лица товарищей. Потом он тихонько встал на колени и начал при мерцающем свете костра шарить в траве. Найдя несколько свернувшихся в трубку широких кусков тонкой белой коры платана, он долго рассматривал каждый кусок и наконец выбрал два подходящих; затем, стоя на коленях возле костра, он с трудом нацарапал на каждом куске несколько строк своей «красной охрой». Один из них он свернул по-прежнему трубкой и сунул в карман, а другой положил в шляпу Джо, немножко отодвинув её от её владельца. Кроме того, он положил в шляпу несколько сокровищ, бесценных для каждого школьника, в том числе кусок мела, резиновый мяч, три рыболовных крючка и один из тех шариков, которые называются «взаправду хрустальными». Затем осторожно, на цыпочках он стал пробираться между деревьями. Когда же почувствовал, что товарищи остались далеко позади и не услышат его шагов, пустился что есть духу бежать прямо к отмели.

## Глава пятнадцатая
## Том украдкой посещает родной дом

Через несколько минут Том уже шагал по отмели вброд, направляясь к иллинойскому берегу. Он прошёл полдороги, и лишь тогда река дошла ему до пояса; дальше нельзя было идти вброд, потому что мешало течение. До противоположного берега оставалось всего какая-нибудь сотня ярдов, и Том, не задумываясь, пустился вплавь. Он плыл против течения, забирая наискосок, но его сносило вниз гораздо быстрее, чем он ожидал. Всё-таки в конце концов он приблизился к берегу, поплыл вдоль него, отыскал подходящее низкое место и вылез из воды. Ощупав карман куртки, он убедился, что кора не пропала, и пошёл дальше по прибрежному лесу. С его одежды потоками сбегала вода. Ещё не было десяти часов, когда он вышел из леса на открытое место — против самого города — и увидел, что у высокого берега, в тени деревьев, стоит пароходик. Всё было тихо под мерцавшими звёздами. Том неслышно спустился с кручи, напряжённо глядя по сторонам, соскользнул в воду, проплыл несколько шагов и

пробрался в ялик, который был привязан к корме пароходика. Он улёгся на дно, под скамейки, и с замиранием сердца стал ждать.

Вскоре ударил надтреснутый колокол, и чей-то голос скомандовал: «Отчаливай!» Через минуту нос челнока подбросило волной, которую подняли колёса пароходика, и путешествие началось. Том был счастлив своей удачей; он знал, что это последний рейс и что дальше пароходик никуда не пойдёт. Прошло двенадцать или пятнадцать томительно долгих минут. Колёса перестали работать. Том вылез из ялика и в темноте поплыл к берегу. Чтобы не наткнуться на случайных прохожих, он проплыл лишних полсотни ярдов и вышел на берег ниже, чем ему было нужно.

Тут он сразу же пустился бежать, выбирая самые пустынные переулки, и вскоре очутился у тёткиного забора на задворках. Он перелез через забор, подкрался к флигелю и заглянул в окно гостиной, так как там горел свет. В комнате сидели тётя Полли, Сид, Мери, мать Джо Гарпера и о чём-то разговаривали. Они расположились у кровати. Кровать была между ними и дверью. Том подошёл к двери и начал осторожно поднимать щеколду; затем тихонько толкнул дверь; она скрипнула; он продолжал осторожно нажи-

мать, вздрагивая всякий раз, когда раздавался скрип; наконец, как ему показалось, перед ним раскрылась такая широкая щель, что он мог протиснуться сквозь неё на коленях; он просунул голову и осторожно пополз.

— Отчего это пламя свечи так запрыгало? — сказала тётя Полли. (Том пополз быстрее). — Должно быть, дверь не закрыта. Ну да, конечно. С некоторых пор тут творятся престранные вещи. Поди закрой дверь, Сид!

Том как раз вовремя нырнул под кровать. Он дал себе время отдышаться и затем подполз так близко, что, пожалуй, мог бы дотронуться до тёткиной ноги.

— Так вот, я говорю, — продолжала тётя Полли, — что он был вовсе не злой, а только озорник, ветрогон — то, что называется сорвиголова. Но что с него взыщешь? Сущий жеребёнок. А зла он никогда никому не желал. И сердце у него было золотое. Добрее мальчугана я не знала…

И она заплакала.

— И мой Джо был такой же: шалит, балуется, как будто в нём тысяча бесов, а добрый, ласковый, лучше не надо! Господи, прости меня, грешную! Ведь я задала ему трёпку за сливки, а у самой из головы вон, что сама же я эти сливки выплеснула,

потому что они прокисли!.. И только подумать, что я никогда больше не увижу его тут, на земле, — бедного, обиженного мальчика, никогда, никогда, никогда!

И миссис Гарпер зарыдала так, словно сердце у неё вот-вот разорвётся.

— Я надеюсь, что Тому теперь хорошо в небесах, — сказал Сид. — Но если бы он вёл себя немножко лучше… тут, на земле…

— Сид! (Том почувствовал, как сердито загорелись у тётки глаза, хоть и не мог её видеть.) Не смей говорить дурно о моём Томе, когда его нет в живых! Да, сударь, теперь о нём позаботится бог, а вы не беспокойтесь, пожалуйста… Ох, миссис Гарпер, уж и не знаю, как я это переживу! Просто и представить себе не могу! Он всегда был для меня утешением, хотя часто терзал моё старое сердце.

— Бог дал, бог и взял. Благословенно будь имя господне! Но это так тяжко, так тяжко! Не дальше как в прошлую субботу мой Джо подходит ко мне и как бабахнет пистоном под самым моим носом! Я в ту же минуту так оттолкнула его, что он упал. Не знала я тогда, что он скоро… Ах, сделай он это теперь, я расцеловала бы и благословила его…

— Да, да, да, я отлично понимаю ваши чувства,

миссис Гарпер, отлично понимаю! Не дальше как вчера перед обедом мой Том напоил кота «болеутолителем», так что кот чуть не перевернул весь дом. И я, прости меня, господи, стукнула Тома по голове напёрстком. Бедный мой мальчик, несчастный, погибший малыш! Зато теперь уже кончились все его муки. И последние его слова, что я услышала от него, были словами упрёка…

Но это воспоминание оказалось слишком тяжким для старухи, и она горько заплакала. Том тоже стал всхлипывать, — впрочем, ему было жалко не столько других, сколько себя. Он слышал, как плакала Мери, время от времени поминая его ласковым словом. И в конце концов он возгордился: никогда он не думал, что он такой замечательный мальчик. Всё-таки горе тётки очень взволновало его; ему хотелось выскочить из-под кровати и сразу осчастливить её; такие театральные эффекты были ему всегда по душе. Но он не поддался искушению и продолжал лежать смирно, прислушиваясь к дальнейшему разговору.

Из отдельных фраз он узнал, как объясняют их исчезновение: сначала думали, что они утонули во время купанья; затем хватились, что нет плота; затем кто-то из мальчиков вспомнил, как Том

и Джо заявляли, что в городе о них «скоро услышат». Тогда местные мудрецы, пораскинув умом, решили, что мальчики уплыли на плоту и скоро объявятся в ближайшем городишке вниз по течению; но около полудня плот нашли прибитым к миссурийскому берегу в пяти-шести милях от города и тогда все надежды рухнули: мальчики, несомненно, утонули — иначе голод пригнал бы их домой к ночи, а пожалуй, и раньше. А тела их не были найдены лишь потому, что катастрофа, как полагали, произошла на самой середине реки, — иначе они добрались бы до берега, так как плавали все трое отлично. Сегодня среда. Если тела не найдутся до воскресного утра, значит, никакой надежды уже нет, и в воскресенье, во время обедни, их будут отпевать как умерших. Том вздрогнул.

Миссис Гарпер, рыдая простилась со всеми и направилась было к двери. Но тут обе осиротевшие женщины, под влиянием внезапного порыва, кинулись друг другу в объятия и, прежде чем расстаться, поплакали всласть. Тётя Полли гораздо нежней, чем всегда, поцеловала на ночь Сида и Мери. Сид всхлипнул, а Мери ушла вся в слезах.

Тётя Полли упала на колени и стала молиться о Томе. В её словах и в её дрожавшем голосе чув-

ствовалась такая безмерная любовь, её молитва была так горяча и трогательна, что Том опять залился слезами.

Мальчику ещё долго пришлось лежать тихо и смирно после того, как тётя Полли улеглась; по временам у неё вырывались какие-то печальные возгласы, она всё время беспокойно ворочалась, металась из стороны в сторону. Наконец она затихла и лишь изредка стонала во сне. Том выполз, медленно и осторожно встал на ноги и, заслонив рукою свечу, долго смотрел на спящую. Сердце его было переполнено жалостью к ней. Он вытащил из кармана кору и положил возле свечки, но потом приостановился, размышляя. Ему пришла в голову счастливая мысль, и лицо его просияло. Он сунул кору в карман, наклонился над тёткой и поцеловал её в поблекшие губы, а, затем неслышно вышел вон, закрыв за собой дверь на щеколду.

Он дошёл до пристани, где обыкновенно стоял пароходик, и, не увидев никого на берегу, смело взошёл на судно. Он знал, что на пароходике никого нет, кроме сторожа, а тот имел обыкновение забираться в каюту и спать непробудным сном. Том отвязал челнок от кормы, неслышно спустился в него и начал грести вверх по реке. Проехав

с милю, он приналёг на вёсла, пересёк реку и причалил как раз там, где следовало, потому что это дело было для него привычное. Ему очень хотелось завладеть челноком — ведь челнок тоже до некоторой степени судно и, следовательно, законная добыча пирата, — но он знал, что челнок будут повсюду искать, а это может навести на след беглецов. Поэтому он просто прыгнул на берег и вошёл в лес.

В лесу он хорошенько отдохнул, мучительно стараясь побороть сон, и потом поплёлся к лагерю. Ночь была на исходе, а когда он дошёл до отмели, уже совсем рассвело. Он посидел ещё немного и лишь тогда, когда солнце, высоко поднявшись, позолотило могучую реку великолепным огнём, бросился в воду опять. Немного погодя он, весь мокрый, добрался до лагеря как раз в ту минуту, когда Джо говорил:

— Нет, Гек, Том человек надёжный. Он вернётся. Верно тебе говорю. Он не удерёт. Он знает, что это стыд для пирата. А пиратская честь ему дороже всего. Он затевает какую-то новую штуку. Но какую, хотел бы я знать!

— Ну, а вещи всё-таки — наши?

— Наши, Гек, но не совсем. В письме сказано, чтобы мы взяли их, если он не вернётся к зав-

траку.

— А он тут как тут! — воскликнул Том, торжественно появляясь перед ними. Это был редкий театральный эффект.

Скоро они устроили обильный завтрак из ветчины и рыбы и принялись его уничтожать, а тем временем Том рассказал (не без прикрас) свои похождения. Когда рассказ был выслушан до конца, мальчишки ещё больше заважничали и стали чувствовать себя великими героями. Том прилёг в тени, чтобы выспаться до полудня, а прочие пираты отправились удить рыбу и исследовать остров.

## Глава шестнадцатая
## Первые трубки. — «Я потерял ножик»

После обеда вся разбойничья шайка двинулась на песчаную отмель за черепашьими яйцами. Мальчики тыкали палками в песок и, найдя мягкое местечко, опускались на колени и начинали рыть руками. Из иной ямки добывали сразу по пяти-шести десятков яиц. Яйца были совершенно круглые, белые, чуть поменьше грецкого ореха. В этот вечер у пиратов был роскошный ужин — они объедались яичницей; так же великолепно пировали они на следующее утро, в пятницу.

После завтрака они прыгали и скакали на отмели, с громкими криками гоняясь друг за другом, сбрасывая с себя на бегу одежду, а потом, голые, мчались далеко-далеко, к мелководью, продолжая бесноваться и там. Сильное течение порою сбивало их с ног, но от этого им становилось ещё веселее. Они нагибались все вместе к воде и брызгали друг в друга, причём каждый подкрадывался к врагу осторожно, отвернув лицо, чтобы самого не забрызгали. Затем они вступали врукопашную тут же, в воде, пока победитель

не окунал остальных с головой. Кончалось тем, что оказывались под водою все трое. Все трое превращались в клубок белеющих рук и ног, и когда снова появлялись над гладью реки, то и пыхтели, и фыркали, смеялись и отплёвывались, и жадно хватали воздух.

Выбившись из сил, они выбегали на пляж, кидались врастяжку на сухой, раскалённый песок и закапывались в него, а затем снова бросались в воду, и всё начиналось сначала. Наконец им пришло в голову, что их кожа смахивает на трико телесного цвета; они начертили на песке круг и устроили цирк, в котором было целых три клоуна, так как ни один не хотел уступить другому эту завидную роль.

Затем они достали свои шарики и стали играть в «подкидалку», в «тянуху», в «тепки», пока и эта забава не наскучила им. Тогда Гек и Джо снова пошли купаться, а Том не рискнул и остался на берегу, так как обнаружил, что, когда он сбрасывал штаны, у него развязался шнурок, которым к его лодыжке была привязана трещотка гремучей змеи. Он никак не мог понять, почему с ним не сделалась судорога, раз на нём не было этого волшебного талисмана. Он так и не отважился войти в воду, покуда не нашёл своей трещотки, а

тем временем его товарищи уже устали и вышли полежать на берегу. Мало-помалу они разошлись кто куда, разомлели от скуки, и каждый с тоской смотрел в ту сторону, где дремал под солнцем родной городок. Том бессознательно писал на песке большим пальцем ноги слово «Бекки». Потом он спохватился, стёр написанное и выбранил себя за свою слабость, но не мог удержаться и снова написал это имя, потом снова стёр и, чтобы спастись от искушения, кликнул товарищей.

Но Джо упал духом почти безнадёжно. Он так тосковал по дому, что у него уже не было сил выносить эти муки. Каждую минуту он готов был заплакать. Гек тоже приуныл. Том был подавлен, но изо всех сил старался скрыть свою печаль. У него была тайна, которую до поры до времени он не хотел открывать товарищам; но, если ему не удастся стряхнуть с них мятежную тоску, он, так и быть, откроет им эту тайну теперь же. И с напускной весёлостью он сказал:

— Бьюсь об заклад, что на этом острове и до нас побывали пираты! Давайте обойдём его ещё раз. Здесь, наверно, где-нибудь зарыто сокровище. Что вы скажете, если мы наткнёмся на полусгнивший сундук, набитый золотом и серебром? А?

Но это вызвало лишь слабый восторг, да и тот в

ту же минуту потух без единого отклика.

Том сделал ещё два-три заманчивых предложения, но все его попытки были напрасны. Джо уныло тыкал палкой в песок, и вид у него был самый мрачный. Наконец он сказал:

— Ох, ребята, бросим-ка эту затею! Я хочу домой. Здесь очень скучно.

— Да нет же, Джо, ты привыкнешь, — уговаривал Том. — Ты подумай, какая здесь рыбная ловля!

— Не надо мне твоей рыбы… Хочу домой!

— Но, Джо, где ты сыщешь другое такое купанье?

— А на что мне твоё купанье? Теперь мне на него наплевать, когда никто не запрещает купаться. Я иду домой, как хотите…

— Фу, какой стыд! Малюточка! К мамаше захотел!

— Ну да, к мамаше! И тебе захотелось бы, если бы у тебя была мать. И я такой же малюточка, как ты.

Джо готов был заплакать.

— Ну хорошо, пусть наша плаксивая деточка отправляется домой, к своей мамаше, мы её отпустим, не правда ли, Гек? Бедненький, он по мамаше соскучился! Ну что ж! Пусть идёт! Тебе

ведь нравится здесь, не правда ли, Гек? Мы с тобой останемся, а?

Гек сказал: «Д-а-а», но в его голосе не чувствовалось особенной радости.

— Больше я не стану с тобой разговаривать! Я с тобой в ссоре на всю жизнь! — объявил Джо, вставая. — Так и знай!

Он угрюмо отошёл и стал одеваться.

— Велика важность! — отозвался Том. — Пожалуйста! Плакать не станем. Ступай домой, и пусть над тобой все смеются. Хорош пират, нечего сказать! Гек и я — не такие плаксы, как ты. Мы останемся здесь, — правда, Гек? Пусть идёт, если хочет. Обойдёмся и без него.

Несмотря на своё напускное хладнокровие, Том в душе был встревожен и с волнением смотрел, как насупленный Джо продолжал одеваться. Ещё более беспокоил его вид Гека, жадно следившего за сборами Джо. В молчании Гека Том чувствовал что-то зловещее. Джо оделся и, не прощаясь, пошёл вброд по направлению к иллинойскому берегу. У Тома упало сердце. Он посмотрел на Гека. Тот не выдержал этого взгляда и опустил глаза.

— Мне бы тоже хотелось уйти, Том, — сказал он наконец. — Как-то скучно здесь стало, а теперь

будет ещё скучнее. Пойдём-ка и мы с тобой, Том!

— Не пойду. Можете все уходить, если вам угодно, а я остаюсь.

— Том, я бы лучше пошёл…

— Ну и ступай, кто тебя держит?

Гек начал собирать свою одежду, разбросанную на песке.

— Шёл бы и ты с нами, Том! — уговаривал он. — Право, подумай хорошенько. Мы подождём тебя на берегу.

— Долго же вам придётся ждать!

Гек уныло поплёлся прочь. Том стоял и смотрел ему вслед, испытывая сильнейшее желание отбросить в сторону всякую гордость и пойти с ними. Он надеялся, что мальчики вот-вот остановятся, но они продолжали брести по колено в воде. Чувство страшного одиночества охватило Тома. Он окончательно подавил в себе гордость и бросился догонять друзей.

— Стойте! Стойте! Мне надо вам что-то сказать!

Те остановились и обернулись к Тому. Нагнав их, Том открыл им свою великую тайну. Они слушали сурово и враждебно, но потом сообразили, к чему он ведёт, очень обрадовались и испустили громкий воинственный клич. Они в один голос

признали, что его выдумка — чудо и что, если бы он сообщил о ней раньше, они и не подумали бы уходить.

Том пробормотал какое-то объяснение, но на самом деле он боялся, что даже эта тайна не в силах удержать их надолго, и приберёг её в виде последнего средства.

Мальчики весело вернулись в лагерь и с величайшей охотой принялись за прежние игры, всё время болтая об удивительной выдумке Тома и восхищаясь его изобретательностью. После вкусного обеда, состоявшего из рыбы и яичницы, Том сказал, что теперь ему хочется научиться курить. Джо ухватился за эту мысль и объявил, что он тоже не прочь. Гек сделал трубки и набил их табаком. До сих пор оба новичка курили только сигары из виноградных листьев, но такие сигары щипали язык, и считались недостойными мужчин.

Они растянулись на земле, опираясь на локти, и начали очень осторожно, с опаской втягивать в себя дым. Дым был неприятен на вкус, и их немного тошнило, но всё же Том заявил:

— Да это совсем легко! Знай я это раньше, я уж давно научился бы.

— И я тоже, — подхватил Джо. — Плёвое дело!

— Сколько раз я, бывало, смотрю, как курят другие, и думаю: «Вот бы и мне научиться! Да нет, думаю, это мне не под силу», — сказал Том.

— И я тоже. Правда, Гек? Ведь ты слышал это от меня? Вот пусть Гек скажет.

— Да-да, сколько раз, — сказал Гек.

— Ну, и я тоже ему говорил сотни раз. Однажды это было возле бойни. Помнишь, Гек? Там были ещё Боб Таннер, Джонни Миллер и Джефф Тэчер. Ты помнишь, Гек, что я сказал?

— Ещё бы, — ответил Гек. — Это было в тот день, как я потерял белый шарик… Нет, не в тот день, а накануне.

— Ага, я говорил! — сказал Том. — Гек помнит.

— Я думаю, что я мог бы курить такую трубку весь день, — сказал Джо. — Меня ничуть не тошнит.

— И меня тоже! — сказал Том. — Я мог бы курить весь день, но держу пари, что Джефф Тэчер не мог бы.

— Джефф Тэчер! Куда ему! Он от двух затяжек свалится. Пусть только попробует! Увидит, что это такое!

— Само собой, не сумеет, и Джонни Миллер тоже. Хотелось бы мне посмотреть, как Джонни Миллер справится со всей этой штукой.

— Куда ему! — сказал Джо. — Он, бедняга, ни на что не способен. Одна затяжка — и он свалится с ног.

— Верно, Джо. Слушай-ка: если бы наши ребята могли увидеть нас теперь!

— Вот было бы здорово!

— Но, чур, никому ни слова! А когда-нибудь, когда все будут в сборе, я подойду к тебе и скажу: «Джо, есть у тебя трубка? Покурить охота». А ты ответишь как ни в чём не бывало: «Да, есть моя старая трубка и другая есть, только табак у меня не очень хорош». А я скажу: «Ну, это всё равно, был бы крепок». И тогда ты вытащишь трубки, и мы оба преспокойно закурим. Пускай полюбуются!

— Вот здорово, Том! Я бы хотел, чтобы это было сейчас.

— И я! Мы им скажем, что научились курить, когда были пиратами, — то-то будут завидовать нам!

— Ещё бы! Наверняка позавидуют!

Разговор продолжался, но вскоре он начал чуть-чуть увядать, прерываться. Паузы стали длиннее. Пираты сплёвывали всё чаще и чаще. Все поры во рту у мальчишек превратились в фонтаны: они едва успевали очищать подвалы у себя под

языком, чтобы предотвратить наводнение. Несмотря на все их усилия, им заливало горло, и каждый раз после этого начинало ужасно тошнить. Оба сильно побледнели, и вид у них был очень жалкий. У Джо выпала трубка из ослабевших пальцев, у Тома тоже. Фонтаны так и били что есть силы, и насосы работали вовсю. Наконец Джо выговорил расслабленным голосом:

— Я потерял ножик… Пойду поищу…

Том дрожащими губами произнёс, запинаясь:

— Я помогу тебе. Ты иди в эту сторону, а я туда… к ручью… Нет, Гек, ты не ходи за нами, мы сами найдём.

Гек снова уселся на место и прождал целый час. Потом он соскучился и пошёл разыскивать товарищей. Он нашёл их в лесу далеко друг от друга; оба были бледны и спали крепким сном. Но что-то подсказало ему, что теперь им полегчало, а если и случилось им пережить несколько неприятных минут, то теперь уже всё позади.

За ужином в тот вечер оба смиренно молчали, и, когда Гек после ужина, набив трубку для себя, захотел набить и для них, оба в один голос сказали: «Не надо», так как они чувствуют себя очень неважно, — должно быть, съели какую-нибудь дрянь за обедом.

Около полуночи Джо проснулся и разбудил товарищей. В воздухе была духота, которая предвещала недоброе. Мальчики всё теснее прижимались к огню, как бы ища у него дружеской помощи, хотя ночь была горяча и удушлива. Они сидели молча в напряжённом ожидании. Царила торжественная тишина. Позади костра всё было проглочено чёрной тьмою. Вдруг дрожащая вспышка тускло озарила листву и исчезла. Потом сверкнула другая, немного ярче. И ещё, и ещё. Потом в ветвях деревьев пронёсся чуть слышный стон: мальчики почувствовали у себя на щеках чьё-то беглое дыхание и затрепетали при мысли, что это пронёсся Дух Ночи. Затем стало тихо. И вдруг опять какой-то призрачный блеск превратил ночь в день и с необычайной отчётливостью озарил каждую травинку, что росла у их ног. Озарил он и три бледных, перепуганных лица. По небу сверху вниз прокатился, спотыкаясь, рокочущий гром и понемногу умолк, угрюмо ворча в отдалении. Струя холодного воздуха зашевелила все листья, подхватила золу костра и разметала её снежными хлопьями. Снова яростный огонь осветил весь окрестный лес, и в ту же секунду раздался громовой удар: будто прямо над головой у мальчишек раскололись вершины деревьев.

Среди наступившей тьмы пираты в ужасе прижались друг к другу. По листьям застучали редкие крупные капли дождя.



— Скорее в палатку! — скомандовал Том.

Они бросились бежать врассыпную, спотыкаясь о корни деревьев и путаясь в диком винограде. Буйный, взбесившийся ветер с неистовым воем пронёсся в лесу, и всё заголосило вслед за ним. Ослепительные молнии одна за другой сверкали почти непрерывно, раскаты грома не смолкали ни на миг. Хлынул неистовый ливень, и нараставший ураган гнал его над землёй сплошным водопадом.

Мальчики что-то кричали друг другу, но воющий ветер и громовые раскаты совсем заглушали их крик. Наконец они один за другим кое-как добрались до палатки и забились под неё, пе-

репуганные, мокрые, продрогшие; с их одежды ручьями струилась вода, но их утешало хоть то, что они терпят беду все вместе. Разговаривать они не могли бы, даже если бы буря не заглушала их голосов, — так яростно хлопал над ними старый парус. Гроза всё усиливалась; наконец порыв ветра сорвал парус со всех его привязей и унёс прочь. — Мальчики схватились за руки и, поминутно спотыкаясь и набивая себе синяки, бросились бежать под защиту огромного дуба, стоявшего на берегу. Теперь битва была в полном разгаре. При непрерывном сверкании молний всё вырисовывалось с необычайной ясностью, отчётливо, без теней: гнущиеся деревья, бушующая река, вся белая от пены, крутые бегущие гребни, смутные очертания высоких утёсов на другом берегу, видневшихся сквозь гущу тумана и косую завесу дождя. То и дело какой-нибудь лесной великан, побеждённый в бою, с треском валился на землю, ломая молодые деревья; неослабевающие раскаты грома превратились в оглушительные взрывы, резкие, сухие, невыразимо ужасные. Под конец гроза напрягла все свои силы и забушевала над островом с такой небывалой яростью, что, казалось, она разнесёт его в клочья, сожжёт его, зальёт водой по самые верхушки деревьев и до

смерти оглушит всякое живое существо — и всё это в одну секунду, мгновенно. То была страшная ночь для бесприютных детей.

Но наконец бой утих, враждовавшие войска принялись отступать, их угрозы и проклятья звучали всё глуше и глуше, и мало-помалу на земле водворился прежний мир. Мальчики вернулись в свой лагерь, порядком напуганные, но оказалось, что им всё-таки повезло и им следует радоваться, так как в большой платан, под которым они всегда ночевали, ударила ночью молния, и они все трое погибли бы, если бы остались под ним.

Всё в лагере было залито водой, в том числе и костёр, ибо они были беспечны, как и всякие мальчики этого возраста, и не приняли мер, чтобы укрыть его от потоков дождя. Это было очень неприятно: все трое промокли до костей и дрожали от холода. Они красноречиво выражали своё огорчение, но потом заметили, что огонь пробрался далеко под большое бревно и всё ещё тлеет снизу (в том месте, где оно выгнулось вверх и не касалось земли), и таким образом небольшая частица костра, величиной с ладошку, была спасена от потопа. Мальчики принялись за дело: стали терпеливо подкладывать щепочки и обломки коры, сохранившиеся сухими под лежачими

стволами деревьев. В конце концов им удалось умилостивить огонь, он разгорелся опять. Они навалили больших веток, огонь заревел, как горн, и они опять повеселели. Подсушив над огнём варёный окорок, они отлично поужинали, а затем уселись у костра и до самого рассвета толковали о своём ночном приключении, хвастливо приукрашая его, спать всё равно было негде, потому что кругом не осталось ни одного сухого местечка.

С первыми лучами солнца мальчиков стала одолевать дремота; они отправились на песчаную отмель и легли спать. Вскоре солнце порядком прижгло их, они поднялись и хмуро начали готовить себе завтрак. После еды они чувствовали себя как заржавленные: руки и ноги у них еле двигались, и им снова захотелось домой. Том подметил эти тревожные признаки и делал всё, что мог, чтобы развлечь пиратов. Но их не соблазняли ни алебастровые шарики, ни цирк, ни купанье. Он напомнил им об их великой тайне, и ему удалось вызвать проблеск веселья. Покуда это веселье не успело рассеяться, Том поспешил заинтересовать их новой выдумкой. Он предложил им забыть на время, что они пираты, и сделаться для разнообразия индейцами. Эта мысль показалась им заманчивой: они ми-

гом разделись и, разрисовав себя с ног до головы чёрной грязью, стали полосатыми, как зебры. После этого они двинулись в лес, чтобы напасть на английских поселенцев, причём, конечно, каждый был вождём.

Мало-помалу они разделились на три враждующих племени. Испуская страшные воинственные кличи, они выскакивали из засады и кидались друг на друга, убивая и скальпируя неприятеля целыми тысячами. Это был кровопролитный день, и они остались им очень довольны.

К ужину они собрались в лагере, голодные и счастливые. Но тут возникло небольшое затруднение: враждующие индейцы должны были тотчас же заключить между собой мир, иначе они не могли преломить хлеба дружбы; но как же можно заключить мир, не выкурив трубки мира? Где же это слыхано, чтобы мир заключался без трубки? Двое индейцев даже чуть-чуть пожалели, что не остались на всю жизнь пиратами. Но иного выбора не было, и, волей-неволей принуждая себя казаться весёлыми, они потребовали трубку, и каждый затянулся по очереди, как полагается. В конце концов они даже обрадовались, что стали индейцами, так как всё-таки кое-что выиграли: оказалось, они уже могут немного ку-

рить, не чувствуя потребности идти разыскивать потерянный ножик. Правда, их мутило и теперь, но не так мучительно, как прежде. Они поспешили воспользоваться таким благоприятным обстоятельством. После ужина они осторожно повторили свой опыт, и на этот раз он увенчался успехом, так что вечер прошёл очень весело. Они были так горды и счастливы своим новым достижением, словно им удалось содрать кожу и скальпы с шести индейских племён. Оставим же их покуда в покое: пусть курят, болтают и хвастаются. До поры до времени мы можем обойтись и без них.

## Глава семнадцатая
## Пираты присутствуют на собственных похоронах

Совсем не так весело было в маленьком городе в тот тихий субботний вечер. Тётя Полли, Мери, Сид и вся семья миссис Гарпер со скорбью, обливаясь слезами, надела глубокий траур. В городке всегда было не слишком-то шумно, но теперь в нём царила небывалая тишина. Жители занимались своими обычными делами кое-как, с рассеянным видом, мало разговаривали и часто вздыхали. Даже детям субботний отдых, казалось, был в тягость. Игры у них не клеились и понемногу прекращались сами собой.

К концу дня Бекки Тэчер грустно бродила одна по опустелому школьному двору и чувствовала себя очень несчастной. Там не нашлось ничего, что могло бы её утешить.

«Ох, если бы у меня была хоть та медная шишечка! — думала она. — Ничего у меня не осталось на память о нём…»

Бекки подавила рыдания.

Вдруг она остановилась и сказала себе:

— Это как раз тут и было… О, если бы тот разговор повторился опять, я ни за что, ни за что на свете не сказала бы ему того, что сказала! Но его нет, и я никогда, никогда, никогда не увижу его!

Эта мысль окончательно сразила её, и она удалилась в слезах. Потом пришла целая ватага ребят, школьных товарищей Тома и Джо, и все, глядя через забор и понизив голос из уважения к погибшим, вспоминали, как Том сделал то-то и то-то — в последний раз, когда они видели его, — и что сказал Джо, причём в любом, самом незначительном слове им чудилось зловещее пророчество. И каждый в точности указывал место, где стояли погибшие мальчики, и прибавлял при этом: «А я стоял вот так, как сейчас стою, а он — как ты стоишь, совсем близко, и он улыбнулся вот так, и на меня вдруг точно что-то нашло — так вдруг жутко стало, понимаете? Ну, тогда я, конечно, ничего не знал, а теперь вижу, в чём дело!»

Поднялся спор о том, кто в последний раз видел погибших живыми; многие приписывали эту печальную честь себе, причём слова их более или менее опровергались показаниями прочих свидетелей; когда же, наконец, было установлено, кто последний видел покойных и разговаривал с ними, эти счастливцы преисполнились важ-

ности, а все остальные глазели на них, разинув рты, и завидовали. Один бедный малый, не найдя ничего лучшего, объявил не без гордости:

— А меня Том Сойер здорово отколотил как-то раз!

Но его попытка покрыть себя славой не увенчалась успехом. Ведь то же могли сказать о себе чуть не все остальные мальчишки, так что лавры его оказались дешёвыми. Школьники разошлись, продолжая благоговейно вспоминать о погибших героях.

На другое утро, когда кончился урок в воскресной школе, церковный колокол зазвонил не так, как всегда, а медленно и очень печально. Эти плачущие, похоронные звуки, казалось, вполне подходили к тихой задумчивости, которая царила в природе в то тихое воскресное утро. Горожане стали собираться в церкви, останавливаясь на паперти, чтобы шёпотом потолковать о печальном событии. Но в самой церкви уже никто не шушукался. Тишину нарушало лишь унылое шуршание платьев, когда женщины пробирались к своим скамьям. Никто не мог припомнить, чтобы маленькая церковь была когда-нибудь так полна. И какое наступило напряжённое, полное ожидания безмолвие, когда в церковь вошла тётя

Полли, за нею Мери и Сид, за ними семейство Гарперов — все в глубочайшем трауре… Молящиеся, как один человек, — в том числе и старый священник, — почтительно встали и стояли до тех пор, пока осиротелые родственники погибших усаживались на передней скамье. Затем опять наступило многозначительное молчание, прерываемое лишь глухими рыданиями, а потом священник простёр руки и начал молиться. Пропели трогательный гимн, за которым последовал текст: «Я есмь воскресение и жизнь».

Затем началась проповедь, и священник в горячей речи стал превозносить погибших мальчиков; он изобразил их такими добрыми, даровитыми, умными, что в церкви не осталось ни одного человека, который не почувствовал бы угрызений совести; каждый спрашивал себя: как же могло случиться, что он не заметил великих достоинств этих несчастных детей и видел только их недостатки?

Священник рассказал несколько умилительных случаев из их жизни: у мальчиков, оказывается, был нежный, великодушный характер; слушатели легко могли теперь убедиться, как благородны и прекрасны были поступки необыкновенных детей, и вспоминали со скорбью, что,

покуда эти дети были живы, те же самые поступки казались такими озорными проделками, за которые надо было выпороть хорошим ремнём. Речь священника становилась всё трогательнее, публика всё больше умилялась, и наконец все единодушно присоединились к рыданиям родственников, и сам священник, не сдержав своих чувств, прослезился на кафедре.

На хорах послышался шум, на который никто не обратил внимания; через минуту скрипнула входная дверь. Священник отнял платок от залитых слезами глаз и… остолбенел! Сначала одна пара глаз, потом другая последовала за взглядом священника, а потом все присутствующие, охваченные единым порывом, поднялись со своих мест и в изумлении глядели, как три утопленника маршируют по среднему проходу между скамьями: впереди Том, за ним Джо, а сзади смущённый, растерянный Гек, в обвислых лохмотьях. Они всё время сидели на пустых хорах, слушая надгробную речь о самих себе!

Тётя Полли, Мери, и Гарперы кинулись к своим воскресшим любимцам, душили их поцелуями и благодарили господа бога за их спасение, а бедный Гек стоял сконфуженный, не зная, что ему делать и куда деваться от стольких непри-

язненных взглядов. Он озирался по сторонам и уже хотел было улизнуть, когда Том схватил его и сказал тёте Полли:

— Это никуда не годится! Кто-нибудь должен же обрадоваться Геку!

— И обрадуются, непременно обрадуются! Я первая очень рада, что вижу его, бедного сиротку!

И тётя Полли принялась осыпать мальчика ласками, которые ещё сильнее смутили его.

Вдруг священник изо всех сил закричал:

— Восхвалим господа за все его щедроты и милости! От всего сердца воспоём ему славу!

И все запели. Весело звучал старинный благодарственный гимн, потрясая стропила церкви, — и Том Сойер, морской пират, оглядываясь на завидовавших ему сверстников, сознавал в душе, что это лучшая минута его жизни.

Расходясь по домам, прихожане говорили друг другу, что хотя их и обманули бесстыдно, но они, пожалуй, готовы снова очутиться в дураках, лишь бы ещё раз услышать благодарственный гимн, исполненный с таким одушевлением.

В этот день Том получил столько тумаков и поцелуев, — в зависимости от изменчивого настроения тёти Полли, — что хватило бы на целый

год, и едва ли он мог бы сказать, в чём сильнее выражалась тёткина любовь к нему и благодарность богу — в поцелуях или в тумаках.

## Глава восемнадцатая
## Том рассказывает свой вещий сон

В этом и заключалась великая тайна Тома: он задумал вернуться домой вместе со своими пиратами и присутствовать на собственных похоронах. В субботу вечером добрались они верхом на бревне до миссурийского берега, выбрались на сушу в пяти-шести милях ниже своего городка, переночевали в соседнем лесу, чуть свет пробрались задворками к церкви и окончательно выспались на церковных хорах, среди хаоса поломанных скамеек…

В понедельник утром, за завтраком, и тётя Полли, и Мери были чрезвычайно добры к Тому и с любовью выполняли все его желания. Разговоров за столом было много — гораздо больше, чем всегда. И тётя Полли, между прочим, сказала:

— Видишь ли, Том, может быть, это и забавно — заставить всех мучиться чуть не целую неделю, лишь бы только вам, мальчишкам, было весело, но мне очень грустно, что у тебя такое недоброе сердце и что ты способен причинить мне такие страдания. Если ты мог переплыть

реку на бревне, чтобы присутствовать на своих собственных похоронах, ты мог заглянуть и домой, чтобы подать мне какой-нибудь знак, что ты не умер, а просто сбежал.

— Да, это ты мог бы сделать, Том, — сказала Мери, — и, я уверена, ты так и поступил бы, если бы это пришло тебе в голову.

— Правда, Том? — спросила тётя Полли, и по её лицу было видно, что ей очень хотелось, чтобы это было именно так. — Ну скажи, прислал бы ты нам весточку, если бы это пришло тебе в голову?

— Н… не знаю… Ведь это испортило бы всю нашу игру.

— Ах, Том, а я-то надеялась, что ты хоть настолько любишь меня! — сказала тётя Полли с таким огорчением, что Том поневоле смутился. — Мне бы дорого было, если бы ты хоть подумал об этом, не говорю уже — сделал…

— Ну, тётушка, это ещё не беда, — вступилась Мери. — Том ведь такой сумасшедший; он всегда впопыхах, ему некогда думать.

— Тем хуже! А вот Сид подумал бы. Сид пришёл бы и сказал, что он жив. Ах, Том, когда-нибудь, оглянувшись назад, ты пожалеешь, что так мало думал обо мне, когда это ничего тебе не стоило… пожалеешь, но будет поздно.

— Ну, полно, тётя, ведь вы же знаете, что я вас люблю, — сказал Том.

— Пожалуй, знала бы, если бы твои слова подтверждались поступками.

— Я, право, тётя, очень жалею, что не подумал об этом, — сказал Том, и в голосе его прозвучало раскаяние. — Зато я, по крайней мере, видел вас во сне, — это ведь тоже чего-нибудь стоит.

— Положим, это не много, — ведь и кошка иногда видит сны, — но всё-таки это лучше, чем ничего. Что же тебе снилось?

— А вот что. В среду вечером я видел во сне, будто вы сидите возле кровати… вон там, а Сид у ящика для дров, а рядом с ним будто бы Мери…

— Что же, мы так и сидели. Мы всегда так сидим. Я рада, что ты хоть чуточку, хоть во сне вспомнил о нас.

— Потом мне снилось, что здесь была мама Джо Гарпера.

— А ведь она и вправду была! Что же тебе снилось ещё?

— Много чего! Но теперь уже всё перепуталось.

— Ну, попробуй вспомнить! Неужто не можешь?

— Ещё мне снилось, что будто бы ветер… да, ветер задул…

— Припомни, Том! Ветер задул… что же он задул?

Том крепко прижал пальцы ко лбу и после минуты тревожного ожидания воскликнул:

— Вспомнил! Вспомнил! Ветер задул свечу.

— Господи помилуй! Дальше, Том, дальше!

— Погодите, дайте припомнить… Ах, да! Вы вроде сказали, что вам кажется, будто эта дверь…

— Дальше, Том!

— Погодите, дайте мне подумать минутку, одну минутку! Да, вы сказали, что вам кажется, будто дверь приоткрылась…

— Да ведь я именно так и сказала… Помнишь, Мери? Ну, что же дальше?

— Потом… потом… Ну, я не знаю, но мне кажется, будто вы послали Сида, чтобы он… чтобы он…

— Ну? Ну? Куда я послала Сида? Куда? Куда?

— Вы послали его, вы… да, вы послали его… закрыть дверь.

— Боже мой! Никогда не слыхала ничего подобного! Вот и не верь после этого снам! Сейчас же побегу рассказать обо всём Сирини Гарпер. Посмотрим, будет ли она после этого болтать всякий вздор о нелепости суеверий. Рассказывай же, Том, что было дальше!

— Теперь, тётя, у меня всё прояснилось! Потом

вы сказали, что я не злой, а только… озорник и сорвиголова и что с меня взыскивать всё равно, что… как это вы сказали? — с жеребёнка, что ли…

— Да-да, я именно так и сказала! Ах ты господи! Ну, что же дальше, Том?

— Потом вы заплакали.

— Верно, верно, заплакала! И не в первый раз. А потом?

— Потом и миссис Гарпер заплакала и стала говорить, что Джо тоже хороший… и как ей жалко, что она отхлестала его за сливки, которые сама же и выплеснула…

— Том, дух божий снизошёл на тебя! Это был вещий, пророческий сон! Господи боже мой! Рассказывай дальше!

— Потом Сид сказал… он сказал…

— Я, кажется, ничего не говорил, — сказал Сид.

— Нет, Сид, ты говорил, — сказала Мери.

— Замолчите, не мешайте Тому! Ну, Том, что же он сказал?

— Он сказал, что надеется, что на небе мне будет лучше, чем тут, на земле. Но если бы я сам был получше…

— Вы слышите? Это его подлинные слова.

— И вы велели ему замолчать.

— Ещё бы! Конечно, велела. Нет, здесь, несомненно, был ангел. Где-нибудь здесь был ангел!

— Потом миссис Гарпер стала говорить про Джо, как он хлопнул пистоном под самым её носом, а вы ей рассказали про Питера и про «болеутолитель».

— Верно! Верно!

— Потом вы долго рассказывали, что из-за нас обыскали всю реку и что отпевать нас будут в воскресенье, а потом вы с миссис Гарпер стали обниматься и плакать, а потом она ушла…

— Именно, именно так! Это так же верно, как и то, что я сижу сейчас — на этом месте! Если бы ты сам всё видел своими глазами, ты не мог бы рассказать вернее. А потом что было? Ну, Том!

— Потом вы, кажется, молились за меня, и я видел вас и слышал каждое ваше слово. А потом вы легли спать, и мне стало вас так жалко, что я взял и написал на куске коры: «Мы не умерли, мы только убежали и стали пиратами», и положил кору возле свечки, а вы в это время спали, и лицо у вас во сне было такое доброе-доброе, что я подошёл, нагнулся и поцеловал вас прямо в губы.

— Правда, Том, правда? Ну, за это я тебе всё прощаю!

И она так сильно сжала мальчика в объятиях,

что он почувствовал себя последним негодяем.

— Всё это, конечно, прекрасно… хотя это был всего-навсего сон, — заметил Сид про себя, но достаточно громко.

— Молчи, Сид! Человек делает во сне то же самое, что он сделал бы наяву… Вот тебе самое большое яблоко, Том! Я берегла его на тот случай, если ты когда-нибудь вернёшься домой. И ступай поскорее в школу… Благодарение господу богу, что он сжалился надо мною и возвратил мне тебя, ибо он милосерден и долготерпелив к тем, кто верует в него и блюдёт его заповеди, хотя я и недостойна его благодати… Впрочем, — если бы одним лишь достойным он даровал свои милости, мало нашлось бы людей, которые сейчас улыбались бы тут, на земле, и после кончины имели бы право на вечное успокоение в раю. Ну, ступайте же, Сид, Мери, Том, уходите скорее — некогда мне растабарывать с вами!

Дети отправились в школу, а старушка поспешила к миссис Гарпер рассказать ей про вещий сон Тома и сокрушить таким образом её неверие в чудеса. Сид не счёл нужным высказывать то, что он думал, когда уходил из дому. А думал он вот что:

«Тут что-то не так. Разве можно видеть такой

длинный и складный сон — без единой ошибки?»

Каким героем теперь сделался Том! Он не шалил и не прыгал, но шествовал важно, с достоинством, как подобает пирату, сознающему, что на него устремлены все взгляды. И действительно, это было так: он старался делать вид, что не замечает ни взглядов толпы, ни её перешёптываний, но и то и другое доставляло ему величайшее наслаждение. Малыши бегали за ним по пятам, гордясь тем, что их видят в одной компании с ним, и что он терпит их возле себя, — словно он барабанщик во главе процессии или слон во главе зверинца, входящего в город. Его сверстники делали вид, будто они и не знают, что он убегал из дому, но в глубине души их терзала зависть. Они отдали бы всё на свете за его тёмный загар и за его блестящую известность. Но Том не расстался бы ни с тем, ни с другим даже в том случае, если бы ему предложили взамен целый цирк.

В школе ученики так носились с ним и с Джо Гарпером и в их взглядах выражалось такое красноречивое восхищение героями, что те невыносимо заважничали. Они начали рассказывать свои похождения жадно внимавшим слушателям, но именно только начали: с такой богатой

фантазией, какой обладали они, можно было изобретать без конца всё новые и новые подвиги! Когда же они извлекли свои трубки и принялись с самым невозмутимым видом попыхивать ими, они достигли вершины почёта.

Том решил, что теперь он может обойтись без Бекки Тэчер. С него довольно славы. Он будет жить ради славы. Теперь, когда он так знаменит, Бекки, пожалуй, и пожелает мириться. Ну и пусть! Она увидит, что он может быть так же холоден и равнодушен, как иные… Но вот и она. Том сделал вид, что не замечает её. Он отошёл в сторону, присоединился к кучке мальчиков и девочек и начал разговаривать с ними. Скоро Том увидел, что Бекки весело бегает взад и вперёд с пылающим лицом и прыгающими глазами, притворяясь, будто совершенно поглощена погоней за подругами, и взвизгивая от радости каждый раз, как ей удаётся поймать одну из них. Но в то же время он заметил, что она норовит поймать тех, кто поближе к нему, а чуть поймает, исподтишка поглядит на него. Это льстило его злобному тщеславию и, вместо того чтобы смягчить его сердце, придавало ему ещё больше самодовольства и спеси и заставляло ещё сильнее скрывать, что он видит её. Тогда она перестала

гоняться за девочками и начала нерешительно расхаживать неподалёку, время от времени вздыхая и украдкой бросая на Тома печальные взгляды. Вдруг она заметила, что Том чаще всех обращается к Эмми Лоренс. Мучительная тоска охватила её. Она взволновалась, встревожилась и сделала попытку уйти. Но вместо этого её непослушные ноги подвели её вплотную к той группе, где стояли Эмми и Том. Она остановилась совсем близко и с притворной весёлостью обратилась к одной из подруг:

— Какая ты гадкая, Мери Остин! Почему ты не была в воскресной школе?

— Я была. Разве ты не видела?

— Нет, вот странно… Где же ты сидела?

— Как всегда, в классе мисс Питерс. А я тебя видела.

— В самом деле? Забавно, что я тебя не заметила. Я хотела сказать тебе о пикнике.

— Вот интересно! Кто устраивает?

— Моя мама… для меня.

— Ах, как хорошо! А мне она позволит прийти?

— Ну конечно. Пикник — мой. Кого хочу, того и приглашаю. И тебя приглашу непременно, ещё бы!

— Ах, какая ты милая! Когда же это будет?

— Скоро. Может быть, на каникулах.

— Вот весело будет! Ты позовёшь всех девочек и мальчиков?

— Да, всех моих друзей… и тех, кто хотел бы со мною дружить.

Она украдкой посмотрела на Тома, но Том в это время рассказывал Эмми Лоренс про страшную бурю на острове и про то, как молния «разбила большущий платан «в мелкие щепки» как раз в ту минуту, когда он стоял «в трёх шагах»».

— А мне можно прийти на пикник? — спросила Греси Миллер.

— Да.

— А мне? — спросила Салли Роджерс.

— Да.

— И мне тоже? — спросила Сюзи Гарпер. — И Джо можно?

— Да.

Все задавали один и тот же вопрос и, получив утвердительный ответ, радостно хлопали в ладоши, так что в конце концов напросились на приглашение все, кроме Тома и Эмми.

Но тут Том равнодушно отошёл прочь, не прерывая разговора, и увёл с собой Эмми. У Бекки дрожали губы, слёзы выступили у неё на глазах, но она скрыла огорчение под напускной весёло-

стью и продолжала болтать. Однако у неё пропал всякий интерес к пикнику да, и ко всему остальному. Она поспешила отделаться от окружавших её подруг, ушла в укромное местечко и «выплакалась всласть», как выражаются женщины, а потом сидела там, оскорблённая, мрачная, пока не раздался звонок. Тогда она встала, взор её засверкал местью, — она тряхнула косичками и сказала, что теперь она знает, что делать.



На перемене Том продолжал ухаживать за Эмми Лоренс, упиваясь своим торжеством. Гуляя с нею, он всё время старался найти Бекки, чтобы и дальше терзать её сердце. Наконец он отыскал её — и всё его счастье мгновенно потухло: она сидела на скамейке за школьным домом у задней стены вместе с Альфредом Темплем; оба

рассматривали книгу с картинками и были так поглощены этим занятием, что, казалось, не замечали ничего остального. Головами они касались друг друга. В жилах Тома заклокотала жгучая ревность. Он буквально возненавидел себя: как он мог отвергнуть тот путь примирения, который сама Бекки предложила ему! Он называл себя дураком и другими нелестными прозвищами, какие только мог придумать в тот миг. Ему хотелось плакать от злости. Они прошли дальше. Эмми продолжала весело болтать, потому что сердце её радостно пело, но у Тома словно отнялся язык. Он не слушал её и, когда она останавливалась в ожидании ответа, бормотал бессвязно «да-да», порой совсем невпопад. При этом он всё время лавировал так, чтобы снова и снова проходить мимо задней стены и омрачать свои взоры этим возмутительным зрелищем. Его тянуло туда против воли. И какую ярость вызывало в нём то, что Бекки (так казалось ему) не обращала на него никакого внимания! Но она видела его и чувствовала, что выигрывает сражение, и была рада, что он испытывает те же муки, какие только что испытала она.

Весёлая болтовня Эмми стала для него невыносимой. Том намекал ей, что у него есть дела, что

ему нужно кое-где побывать, что он и без того опоздал, но напрасно — девочка щебетала, как птица. «Ах, — думал Том, — провались ты сквозь землю! Неужто я никогда от тебя не избавлюсь?» Наконец он объявил, что ему необходимо уйти — и возможно скорее. Эмми простодушно сказала, что после уроков будет ждать его тут же, поблизости, и за это он возненавидел её.

«И хоть бы кто другой, — говорил он себе, скрежеща зубами, — только бы не этот франтик из Сен-Луи, воображающий, что он так шикарно одет и что у него такой аристократический вид! Ну, погоди! Я вздул тебя в первый же день, чуть ты приехал в наш город, и вздую тебя опять. Погоди, мистер, уже я доберусь до тебя! Я хвачу тебя, вот этак...» И Том стал делать такие движения, словно он беспощадно избивает врага: махал кулаками, лягался, наносил воздуху удар за ударом. «Вот тебе! Вот тебе! Что, получил? Просишь пощады? Ну ладно! Ступай, и пусть это тебе будет наукой!» Воображаемая драка завершилась полной победой Тома.

Наступило двенадцать часов. Он убежал домой. Ему было совестно видеть, как благодарна и счастлива Эмми, и, кроме того, страдания ревности дошли у него до последних пределов.

Бекки снова принялась рассматривать картинки с Альфредом, но время шло, а Том не приходил, чтобы мучиться, и это омрачало её торжество. Картинки наскучили ей, она стала молчаливой, рассеянной, потом загрустила. Два или три раза она настораживалась, заслышав чьи-то шаги, но надежды её были напрасны: Том не появлялся. Под конец она почувствовала себя очень несчастной и жалела, что завела свою месть так далеко. Бедняга Альфред, заметив, что ей, неизвестно почему, стало с ним очень скучно, то и дело твердил: «Вот ещё хорошенькая картинка! Смотри!» Девочка наконец потеряла терпение и крикнула: «Ах, отстань от меня! Надоели твои картинки!» Расплакалась, встала и ушла. Альфред бросился за ней, стараясь утешить её, но она сказала:

— Оставь меня в покое, пожалуйста! Уходи! Я тебя ненавижу!

Мальчик стоял в замешательстве, не понимая, что он ей сделал: ведь она обещала, что всю большую перемену будет смотреть с ним картинки, и вдруг в слезах ушла. Альфред грустно поплёлся в опустевшую школу. Он был оскорблён и разгневан. Ему было нетрудно угадать, в чём дело: девочка разговаривала с ним только для того, чтобы подразнить Тома Сойера. При этой мысли

его ненависть к Тому, конечно, ничуть не уменьшилась. Ему хотелось придумать какой-нибудь способ так насолить врагу, чтоб самому остаться вне опасности. В это время ему попался на глаза учебник Тома. Вот удобный случай! Он с радостью раскрыл книжку на той странице, где был заданный урок, и залил всю страницу чернилами. Бекки как раз в эту минуту заглянула со двора в окно и увидела, что он делает, но скрылась поскорее, незамеченная. Она побежала домой; ей хотелось разыскать Тома и рассказать ему про книгу. Том обрадуется, будет ей благодарен, и все неприятности кончатся. Но на полдороге она передумала: ей вспомнилось, как обошёлся с ней Том, когда она говорила о своём пикнике. Это воспоминание вызвало у неё мучительный стыд и обожгло её словно огнём. «Так Тому и надо», — решила она. Пусть его высекут за испорченную книгу — ей всё равно: она ненавидит его и будет ненавидеть всю жизнь.

## Глава девятнадцатая
## Жестокие слова: «я не подумал»

Том пришёл домой нахмуренный, мрачный, и первые же слова, какие он услышал от тётки, показали ему, что здесь его горе не встретит сочувствия.

— Том, я с тебя шкуру спущу!

— Тётушка, что я сделал?

— И ты ещё спрашиваешь! Я, как старая дура, иду к Сирини Гарпер и думаю, что она вслед за мною поверит всей этой чуши насчёт твоего чудесного сна, и здравствуйте! Оказывается, её Джо рассказал ей, что ты просто-напросто прокрался в тот вечер сюда и подслушал наш разговор. Не знаю, Том, что может выйти из мальчика, который так бессовестно лжёт! Мне больно подумать, что ты дал мне пойти к Сирини Гарпер, чтобы все смеялись надо мной, как над дурой, — и даже не попытался меня удержать!



Теперь вся эта история представилась Тому в ином освещении. До сих пор его утренняя проделка казалась ему очень милой и ловко придуманной шуткой. Теперь же она сразу потускнела, стала ничтожной и жалкой.

Он повесил голову и в первую минуту не знал, что ответить; потом сказал:

— Тётя, мне жалко, что я это сделал… но я как-то не подумал.

— Ах, милый мой, ты никогда не думаешь! Ты никогда ни о чём не думаешь, только о себе и своих удовольствиях. Небось тебе пришло в голову явиться сюда с Джексонова острова ночью, чтобы

посмеяться над нашим несчастьем! Пришло в голову морочить меня россказнями о том, что ты видел во сне, а вот пожалеть нас, избавить от горя, — об этом ты не подумал!

— Тётя, я теперь понимаю, что это было мерзко, но я не хотел сделать подлость, даю вам честное слово. Да и, кроме того… тогда вечером… я приходил совсем не для того, чтобы смеяться над вами.

— А для чего же?

— Я хотел сказать вам, чтобы вы не беспокоились о нас… что мы не утонули.

— Том, Том! Я возблагодарила бы господа бога в самой горячей молитве, если бы только могла поверить, что тебе пришла в голову такая добрая мысль, но ты сам знаешь, что этого не было… и я знаю, Том.

— Было, было! Даю вам честное слово, что было! Не сойти мне с этого места, было!

— Ах, Том, не лги… не выдумывай… Это во сто раз хуже.

— Это, тётя, не ложь, это правда. Мне хотелось, чтобы вы не горевали, вот я и пришёл тогда вечером.

— Я отдала бы всё на свете, чтобы поверить тебе: это искупило бы все твои грехи. Если бы это было так, я даже не жалела бы о том, что ты

убежал из дому и натворил столько бед… Но нет, всё неправда… Иначе ты непременно сказал бы мне, для чего ты пришёл.

— Видите ли, когда вы стали говорить, что нас будут отпевать, как покойников, мне вдруг представилось, как будет чудесно, если мы проберёмся в церковь и спрячемся там на хорах… и, конечно, мне очень захотелось, чтоб так оно и было. Поэтому я сунул кору обратно в карман и не сказал ни словечка.

— Какую кору?

— А ту, где я написал вам, что мы ушли в пираты. Я так теперь жалею, что вы не проснулись, когда я вас поцеловал! Ужасно жалею — честное слово!

Суровые складки на лице тёти Полли разгладились, и в глазах её засияла внезапная нежность.

— А ты правда поцеловал меня, Том?

— Ну да, поцеловал.

— И это верно?

— Ещё бы!

— Почему же ты меня поцеловал, Том?

— Потому что я вас так любил в ту минуту, и вы стонали во сне, и мне было очень вас жалко.

Это, пожалуй, было похоже на правду. Старушка сказала с дрожью в голосе, которой она не

могла скрыть:

— Поцелуй меня ещё раз, Том! И… ступай в школу, и… не приставай ко мне больше.

Едва только он ушёл, тётя Полли побежала в чулан и вытащила рваную куртку, которую он носил во время своих разбойничьих подвигов. Взяв куртку в руки, она вдруг остановилась и сказала себе:

— Нет, лучше не надо! Бедный мальчик! Я уверена, что он солгал… но то была святая ложь, святая — потому что ею он думал утешить меня. Я надеюсь… я знаю, что господь простит ему, потому что он солгал по доброте. Но мне не хотелось бы убедиться, что это ложь, и я не стану смотреть!

Она отложила куртку и с минуту раздумывала; дважды она протягивала к ней руку и дважды отдёргивала; наконец решилась, подкрепив себя мыслью: «Это добрая, добрая ложь, — я не позволю себе огорчаться». И она сунула руку в карман. Через минуту она уже читала строки, написанные Томом на куске коры, и говорила сквозь слёзы:

— Теперь я могла бы простить ему хоть миллион грехов!

## Глава двадцатая
## Том жертвует собой ради Бекки

В поцелуе тёти Полли было что-то такое, отчего все горести Тома рассеялись, и на душе у него стало опять хорошо и легко. Он пошёл в школу, и ему посчастливилось: в самом начале Лугового переулка он встретился с Бекки Тэчер. Том всегда действовал под влиянием минуты. Он, не задумываясь, подбежал к Бекки и одним духом сказал:

— Сегодня, Бекки, я вёл себя очень скверно и жалею об этом! Больше не буду никогда-никогда, до самой смерти! Давай помиримся… хочешь?

Девочка остановилась и презрительно посмотрела ему в лицо:

— Я была бы вам очень благодарна, мистер Томас Сойер, если бы вы оставили меня в покое. Больше я с вами не разговариваю.

Она вздёрнула нос и прошла мимо. Том был так ошеломлён, что даже не нашёлся ответить: «А мне наплевать… Недотрога!» А потом уже было поздно. Поэтому он ничего не сказал, но в душе у него вспыхнула злоба. Уныло поплёлся он по школьному двору и всё время жалел, что Бекки

не мальчик, — вот бы здорово он её вздул! В это время она как раз прошла мимо, и он сказал ей какую-то колкость. Она ответила тем же, и таким образом они окончательно стали врагами. Разгневанная Бекки еле могла дождаться, когда же начнутся уроки, — так ей хотелось, чтобы Тома поскорее высекли за испорченный учебник. Если и было у неё мимолётное желание выдать Альфреда Темпля, теперь оно совершенно исчезло после тех оскорбительных слов, которые только что крикнул ей Том.

Бедная! Она не знала, что её тоже подстерегает беда.

Учитель этой школы, мистер Доббинс, дожил до зрелого возраста и чувствовал себя неудачником. Смолоду мечтал он о том, чтобы сделаться доктором, но из-за бедности принуждён был довольствоваться скромной долей школьного учителя в этом захолустном городишке. Каждый день, сидя в классе, он вынимал из ящика стола какую-то таинственную книгу и урывками, в те промежутки, когда ученики не отвечали уроков, погружался в чтение. Эта книга хранилась у него всегда под замком. Не было школьника, который не сгорал бы желанием заглянуть в эту книгу, но случая не представлялось никогда. Что это за кни-

га? У каждой девочки, у каждого мальчика были свои догадки, но догадок было много, а дознаться до правды не представлялось никакой возможности. И вот Бекки, проходя мимо учительского стола, стоявшего неподалёку от двери, заметила, что в замке торчит ключ! Можно ли было пропустить такой редкостный случай? Она оглянулась — вокруг ни души. Через минуту она уже держала книгу в руках. Заглавие «Анатомия», сочинение профессора такого-то, ничего ей не объяснило, и она принялась перелистывать книгу. На первой же странице ей попалась красиво нарисованная и раскрашенная фигура голого человека. В эту минуту на страницу упала чья-то тень: в дверях показался Том Сойер и краем глаза глянул на картинку. Бекки торопливо захлопнула книгу, но при этом нечаянно разорвала картинку до середины. Она сунула книгу в ящик, повернула ключ и разревелась от стыда и досады.

— Том Сойер! Вас только и хватает, что на всякие пакости! Какая подлость — встать за спиной и подглядывать!

— Откуда же я знал, что ты тут на что-то глядишь?

— Стыдитесь, Том Сойер! Вы, конечно, наябедничаете на меня и… Что мне делать? Что же мне

делать? Меня высекут, уж это наверное, а меня в школе ещё ни разу не секли… — Она топнула ногой и прибавила: — Ну и жалуйтесь, у вас подлости хватит! Я тоже кое-что знаю. И это скоро случится. Погодите — увидите! Гадкий, гадкий, гадкий!

Она зарыдала опять и бросилась вон из комнаты. Том остался на месте, ошарашенный её нападением. Потом он сказал себе:

— Что за глупый народ — девчонки! Никогда не секли в школе! Велика важность, что высекут! Все они — ужасные трусихи и неженки. Понятно, я не стану фискалить и ни слова не скажу старику Доббинсу про эту дурёху… Я могу расквитаться с ней как-нибудь по-другому, без подлости. Но она всё равно попадётся. Доббинс спросит, кто разорвал его книгу. Никто не ответит. Тогда он начнёт, как всегда, перебирать всех по очереди; спросит первого, спросит второго и, когда дойдёт до виноватой, сразу узнает, что это она, даже если она будет молчать. У девчонок всё можно узнать по лицу — выдержки у них никакой. Ну и высекут её… наверняка… Попалась теперь Бекки Тэчер, от розги ей не уйти!

Подумав немного, Том прибавил:

— Что ж, поделом! Ведь она была бы рада, если

бы в такую беду попал я, — пусть побывает в моей шкуре сама!

И он побежал во двор и присоединился к толпе сорванцов, затеявших какую-то игру. Через несколько минут пришёл учитель и начался урок. Том не особенно интересовался занятиями. Он поминутно смотрел в ту сторону, где сидели девочки, и лицо Бекки внушало ему беспокойство. Вспоминая её поведение, он не имел ни малейшей охоты жалеть её — и всё же не мог подавить в себе жалость, не мог вызвать в себе злорадство. Но вот через некоторое время учитель увидел в книге Тома пятно, и всё внимание мальчика было поглощено его собственным делом. Бекки на мгновение вышла из своего мрачного оцепенения и обнаружила большой интерес к происходящей перед нею расправе. Она знала, что все уверения Тома, будто он не обливал своей книги чернилами, всё равно не помогут ему. Так и случилось. За то, что он отрицал свою вину, его наказали больнее. Бекки думала, что она будет рада, и пыталась уверить себя, что действительно радуется, но это было не так-то легко. Когда дело дошло до розги, Бекки захотелось встать и сказать, что во всём виноват Альфред Темпль, но она сделала над собой усилие и заставила

себя сидеть смирно. «Ведь Том, — размышляла Бекки, — наверняка наябедничает, что это я разорвала картинку. Так вот же, не скажу ни слова! Даже если бы надо было спасти ему жизнь!»

Том получил свою порцию розог и вернулся на место, не чувствуя большого огорчения. Он думал, что, может быть, и вправду как-нибудь нечаянно во время драки с товарищами опрокинул чернильницу на книгу. Так что отрицал он свою вину только для формы, только оттого, что таков был обычай, и он лишь из принципа твердил о своей правоте.

Прошёл целый час. Учитель сидел на троне и клевал носом. От гуденья школьников, зубривших уроки, самый воздух стал какой-то сонный. Мистер Доббинс выпрямился, зевнул, отпер ящик стола и нерешительно потянулся за книгой, словно не зная, взять её или оставить в столе. Большинство учеников смотрели на это весьма равнодушно, но среди них было двое таких, которые напряжённо следили за каждым движением учителя. Несколько минут мистер Доббинс рассеянно нащупывал книгу, затем вынул её и уселся поудобнее в кресле, готовясь читать. Том бросил взгляд на Бекки. У неё был беззащитный, беспомощный вид, точно у затравленного кролика, в

которого прицелился охотник. Том моментально забыл свою ссору с ней. Скорее на помощь! Надо сейчас же что-нибудь предпринять, сейчас же, не теряя ни секунды! Но самая неотвратимость беды мешала ему изобрести что-нибудь. Великолепно! Блестящая мысль! Он подбежит, схватит книгу, выскочит в дверь — и был таков! Но он чуточку поколебался, и удобный момент был упущен: учитель уже открыл книгу. Если бы можно было вернуть этот миг!

«Слишком поздно, теперь для Бекки уже нет никакого спасения».

Ещё минута, и учитель обвёл глазами школу. Все глаза под его взглядом опустились. В этом взгляде было что-то такое, отчего даже невиновные затрепетали в испуге. Наступила пауза; она тянулась так долго, что можно было сосчитать до десяти. Учитель всё больше распалялся гневом. Наконец он спросил:

— Кто разорвал эту книгу?

Ни звука. Можно было бы услышать, как упала булавка. Все молчали.

Учитель впивался глазами в одно лицо за другим, ища виновного.

— Бенджамен Роджерс, ты разорвал эту книгу?

Нет, не он. И опять тишина.

— Джозеф Гарпер, ты?

Нет, не он. Тревога Тома с каждым мигом росла. Эти вопросы и ответы были для него медленной пыткой. Учитель оглядел ряды мальчиков, подумал немного и обратился к девочкам:

— Эмми Лоренс?

Та отрицательно мотнула головой.

— Греси Миллер?

То же самое.

— Сюзен Гарпер, это сделала ты?

Нет, не она. Теперь очередь дошла до Бекки Тэчер. Том дрожал с головы до ног; положение казалось ему безнадёжным.

— Ребекка Тэчер (Том взглянул на её лицо: оно побелело, от страха), ты разорвала… нет, гляди мне в глаза… (она с мольбой подняла руки) ты разорвала эту книгу?

Тут в уме у Тома молнией пронеслась внезапная мысль. Он вскочил на ноги и громко крикнул:

— Это сделал я!

Вся школа в недоумении поглядела на безумца, совершающего такой невероятный поступок. Том, постояв минуту, собрал свои растерянные мысли и выступил вперёд, чтобы принять наказание. Изумление, благодарность, восторженная любовь, засветившаяся в глазах бедной Бекки,

вознаградили бы его и за сотню таких наказаний. Увлечённый величием собственного подвига, он без единого крика перенёс самые жестокие удары, какие когда-либо наносил мистер Доббинс, и так же равнодушно принял дополнительную кару — приказ остаться в школе на два часа после уроков.



Он знал, кто будет ждать его там, у ворот, когда

его заточение кончится, и потому не считал двухчасовую скуку слишком тяжкой…

В этот вечер, отправляясь спать, Том тщательно и долго обдумывал, как он отомстит Альфреду Темплю. Бекки, в припадке стыда и раскаяния, поведала ему обо всём, не скрывая и своего ужасного предательства. Но даже планы мщения скоро уступили место более приятным мечтам, и, засыпая, он всё ещё слышал последнее восклицание Бекки: «Том, как мог ты быть таким великодушным!»

## Глава двадцать первая
## Красноречие — и позолоченный купол учителя

Приближались каникулы. Учитель, всегда строгий, стал ещё строже и требовательнее: ему хотелось, чтобы школа могла щегольнуть на экзаменах перед посторонними зрителями. Розги и линейка редко лежали теперь без работы — по крайней мере, в младших классах. Только юноши и девицы лет восемнадцати — двадцати были избавлены от телесного наказания. А бил мистер Доббинс больно, мускулы у него были здоровые, так как до старости ему было далеко, хотя он и прятал под париком обширную сияющую лысину. По мере приближения великого дня вся таившаяся в нём склонность к мучительству стала пробиваться наружу: он, казалось, находил злобное наслаждение в том, чтобы карать за самые ничтожные проступки. Мудрено ли, что младшие школьники целые дни трепетали и мучились, а по ночам строили планы жестокого мщения! Они не упускали случая устроить учителю какую-нибудь пакость. Но силы были неравные,

и он всегда оказывался победителем. За каждой удавшейся местью следовала такая грозная и страшная расправа, что мальчики всегда покидали поле битвы с большими потерями. Наконец они устроили заговор и придумали план, обещавший им блестящую победу. Они столковались с учеником живописца, малевавшего вывески: посвятили его в свою тайну и просили оказать им помощь. Тот пришёл в восторг, и не удивительно: учитель столовался в доме его отца, и у мальчика было много причин ненавидеть злого педагога. Как нарочно, жена учителя собралась куда-то в гости к своим деревенским знакомым и должна была уехать через несколько дней. Значит, ничто не могло помешать задуманной мести. Перед всяким великим событием учитель любил подкрепляться спиртными напитками, и ученик живописца обещал, что накануне экзамена, как только педагог охмелеет и уснёт в своём кресле, он «сделает всю эту штуку», а потом разбудит его и препроводит в школу.

Но вот наступил этот замечательный день. К восьми часам вечера здание школы было ярко освещено и украшено венками, гирляндами из листьев и цветов. Учитель, как на троне, сидел в большом кресле на высоком помосте. Сзади

находилась доска. Было видно, что он изрядно нагрузился вином. Три ряда боковых скамеек, справа и слева, да шесть рядов посредине были заняты местными сановниками и родителями учеников. Налево, за скамьями взрослых, на широкой временной платформе сидели школьники, которые должны были отвечать на экзамене: ряды мальчиков, так чисто умытых и одетых, что они чувствовали себя словно связанными; ряды неуклюжих подростков; белоснежные ряды девочек и взрослых девиц, разряженных в батист и кисею и, видимо, ни на минуту не забывавших, что у них голые руки, что на них старинные бабушкины побрякушки, розовые и синие банты и цветы в волосах. Остальные места занимали школьники, не участвовавшие в испытаниях.

Началось с того, что встал какой-то крошечный мальчик и робким голоском пролепетал:

*О, вам, я знаю, непривычно,*
*Чтоб говорил малыш публично…*

И т. д., сопровождая свою декламацию мучительно аккуратными, судорожными жестами, словно машина — машина, в которой что-то немного испортилось. Тем не менее он благополучно добрёл до конца и, жестоко испуганный,

был награждён дружными аплодисментами, отвесил свой механический поклон и удалился.

Сконфуженная маленькая девочка просюсюкала «У Мери был ягнёнок» и т. д., сделала реверанс, внушающий острую жалость, получила свою порцию рукоплесканий и, пунцовая от счастья, уселась на место.

Затем очень самоуверенно вышел вперёд Том Сойер и начал декламировать неугасимое, неистребимое «Дайте мне волю иль дайте мне смерть!» с великолепной свирепостью и бешеной жестикуляцией, но, дойдя до половины, запнулся. Тут его охватило смущение, он почувствовал страх перед публикой; ноги подкашивались, в горле что-то давило; он не мог произнести ни слова. Правда, слушатели отнеслись к нему с явным сочувствием, но все они молчали, и их молчание было для него даже более тягостно, чем их сочувствие. Учитель мрачно нахмурился, и это довершило катастрофу. Том ещё немного побарахтался и вернулся на своё место уничтоженным. Были слабые хлопки, но они замерли в самом начале.

Далее следовало: «Мальчик стоял на пылающей палубе», а также «Ассирияне шли, как на стадо волки» и другие перлы декламации. Затем

наступила очередь новых состязаний: чтение вслух и диктант. Жидкий латинский класс не без успеха продекламировал стишки. Затем юные леди должны были самолично читать свои собственные сочинения. Это было гвоздём всей программы.

Каждая по очереди выходила к самому краю платформы, откашливалась, подносила к глазам свою рукопись (перевязанную хорошенькой ленточкой) и начинала читать, старательно соблюдая «выражение» и знаки препинания. Темы сочинений были те же, какие в подобных случаях разрабатывали мамаши, бабушки и прабабушки этих девиц и вообще все предки по женской линии, начиная с крестовых походов: «Дружба», «Воспоминание о былом», «Промысел божий в истории»; «Царство мечты», «Польза культуры», «Формы политического устройства государства», «Меланхолия», «Любовь к родителям», «Сердечные склонности» и т. д. и т. д.

Главной особенностью всех этих сочинений была тщательно взлелеянная меланхолия. Вторая особенность — целые потоки всяких нарядных и красивых словечек. Третья особенность — притянутые за уши излюбленные обороты и фразы, которые от частого употребления истрепались

до последних пределов. А самое заметное (и самое зловредное) качество всех этих рукописей — навязчивая и невыносимая мораль, которая всегда неизменно помахивала на последней странице своим куцым хвостом. Какова бы ни была тема, нужно было какой угодно ценой выжать из своих мозгов нравоучение, над которым всякий религиозный и высоконравственный ум мог бы поразмыслить не без пользы. Фальшь этой морали очевидна для всякого, но это не мешает ей и по нынешний день процветать в наших школах; возможно, что они останутся в моде, покуда существует земля. Нет такой школы во всей нашей стране, где юные девицы не считали бы своим долгом заканчивать свои сочинения религиозной проповедью. И чем распущеннее какая-нибудь великовозрастная школьница, чем меньше в ней религиозного чувства, тем набожнее, длиннее и строже мораль её классных сочинений. Впрочем, довольно об этом, ибо суровая правда приходится по вкусу не многим.

Лучше вернёмся к экзаменам. Первое прочитанное сочинение носило заглавие: «Такова ли

должна быть Жизнь?»[31]

Может быть, у читателя хватит терпения вынести хотя бы краткий отрывок:

> На обычных тропах бытия с каким радостным волнением предвкушают юные умы какое-нибудь долгожданное празднество. Воображение рисует им картины веселья, окрашенные в розовый цвет. В мечтах сластолюбивая поклонница моды видит себя в самом центре ликующей и восхищённой толпы. Её изящная фигура, облечённая в белоснежные ткани, кружится в упоении весёлого танца; у неё самая лёгкая поступь, и глаза её сияют ярче всех в этой празднично-ликующей толпе. В таких сладостных грёзах время быстро проносится мимо, и приходит желанный час, когда она может вступить в тот рай, о котором так пылко мечтала. Какими волшебными представляются ей все очарования этого нового мира! Каж-

**[31] Примечания: 31**

Сочинения, которые цитируются здесь, заимствованы без изменений из книжки, напечатанной под заглавием «Проза и поэзия одной дамы, живущей на Западе», так как в них точнейшим образом выдержан стиль, свойственный сочинениям школьниц, и никакая подделка не могла бы сравниться с ними. *(Примеч. Марка Твена).*

дое новое видение соблазняет её всё более и более. Но вскоре она обнаруживает, что под этой блестящей поверхностью всё — тлен и суета. Лесть, которая так услаждала её душу, теперь лишь раздражает её слух; пышные бальные залы потеряли свою привлекательность, и с разрушенным здоровьем и с удручённым сердцем она уходит оттуда, унося непоколебимую уверенность, что никакие земные утехи не могут утолить её духовную жажду!

И так далее и так далее. Чтение всё время сопровождалось одобрительным гулом; слышались тихие возгласы: «Как мило!», «Как красноречиво!», «Как верно!» и т. д. И когда вся эта канитель завершилась удручающе пошлой моралью, все восторженно захлопали в ладоши.

Потом встала хрупкая, печальная дева, с интересной бледностью лица, происходящей от пилюль и несварения желудка, и прочитала «поэму».

Я приведу из этой поэмы лишь две строфы:

*ПРОЩАНИЕ МИССУРИЙСКОЙ ДЕВЫ С*

### *АЛАБАМОЙ* [32]

*Алабама, прощай! И хоть ты мне мила,*
*Но с тобою пора мне расстаться.*
*О, печальные мысли во мне ты зажгла,*
*И в душе моей скорби гнездятся.*
*По твоим я блуждала цветистым лесам,*
*Над струями твоей Таллапусы,*
*И внимала Таллласси бурливым волнам*
*Над зелёными склонами Кусы.*
*И, прощаясь с тобой, не стыжусь я рыдать,*
*Мне не стыдно тоскою терзаться,*
*Не чужбину судьба мне велит покидать,*
*Не с чужими должна я расстаться, —*
*В этом штате я знала уют и привет,*
*Алабама моя дорогая!*
*И была б у меня бессердечная tête,*[33]

---

**[32] Примечания: 32**
Алабама — один из североамериканских штатов.

**[33] Примечания: 33**
La tête (франц.) — голова.

*Не любила бы если б тебя я!*

Мало кому из слушателей было известно, что такое tête, но тем не менее поэма понравилась.

Потом появилась смуглая, черноглазая, черноволосая девица, выдержала эффектную паузу, сделала трагическое лицо и начала нараспев:

*ВИДЕНИЕ*

Темна была бурная ночь. Вокруг небесного престола не мерцала ни единая звёздочка; но глухие раскаты грома постоянно раздавались в ушах, а бешеная молния бушевала, пируя, в облачных чертогах небес, словно она презирала ту власть, которой укротил её бешенство знаменитый Франклин![34] Даже буйные ветры единодушно решили покинуть свои тайные убежища и неистовствовали, как бы пытаясь придать ещё более ужаса этой потрясающей сцене.

В эту годину мрака и отчаяния душа моя жаждала участия души человеческой.

---

**[34] Примечания: 34**

Бенджамин Франклин (1706–1790) — североамериканский политический деятель и учёный. Изобретатель громоотвода.

*Вот ко мне явилась она,*
*Мой лучший друг, мой идеал,*
*Наставница моя,*
*Развеяла мою печаль, утешила меня.*

Она шествовала, как одно из тех небесных созданий, какие являются в грёзах юным романтическим душам на осиянных дорогах эдема,[35] царица красоты, не украшенная никакими драгоценностями, только собственной непревзойдённой прелестью. Так тиха и беззвучна была её нежная поступь, что, если бы не магический трепет, внушённый мне её прикосновением, она прошла бы мимо, незамеченная, подобно другим красавицам, не выставляющая свою красу напоказ. Печать неразгаданной скорби лежала у неё на лице, как заледенелые слёзы на белоснежном одеянии Декабря, когда она указала перстом на борьбу враждующих стихий и приказала мне обратить мою мысль на тех двоих, что

**[35] Примечания: 35**
Эдем — райский сад.

присутствуют здесь.

Этот кошмар занимал десять страниц и заканчивался необыкновенно суровой проповедью, сулившей такие ужасные кары тем, кто не принадлежит к пресвитерианской церкви, что его удостоили высшей награды. Мэр города, вручая автору награду, произнёс горячую речь; по его словам, он «никогда не слыхал ничего красноречивее» и «сам Дэниэл Уэбстер[36] мог бы гордиться подобным шедевром ораторского искусства».

Тут нужно указать мимоходом, что число сочинений, где фигурировало слово «пленительный» и где разные житейские передряги именовались «страницей жизни», было нисколько не ниже обычного.

Учитель, размякший и подобревший от выпивки, отодвинул кресло и, повернувшись спиной к публике, начал рисовать на доске карту Америки, чтобы проэкзаменовать учеников по географии. Но нетвёрдая рука плохо слушалась его, и по классу пронеслось сдержанное хихиканье. Хорошо понимая, в чём дело, он старался поправиться: стирал нарисованное и чертил снова, но выходи-

**[36] Примечания: 36**

Дэниэл Уэбстер (1782–1852) — политический деятель США, знаменитый оратор.

ло ещё хуже, и хихиканье раздавалось громче. Он сосредоточил всё внимание на работе и решил не обращать никакого внимания на смех. Он чувствовал, что все взоры устремлены на него, и думал, что дело идёт на лад. Но хихиканье в классе не умолкало, а наоборот, заметно усиливалось. И неудивительно! Как раз над головой учителя в потолке был чердачный люк, и — вдруг из этого люка появилась кошка на верёвке, причём голова её была туго стянута тряпкой, чтобы она не мяукала. Медленно спускаясь всё ниже и ниже, она изгибалась всем телом, тянулась вверх и старалась поймать когтями верёвку, но ловила только воздух. Хихиканье становилось громче, кошка была уже в каких-нибудь шести дюймах от поглощённого своим делом учителя… ниже, ниже, ещё немножко ниже… и вдруг она отчаянно вцепилась когтями в парик и вместе со своим трофеем моментально была вознесена на чердак. И вокруг голого черепа мистера Доббинса неожиданно распространилось сияние, так как сын живописца позолотил ему лысину!

После этого собрание разошлось. Мальчики были отомщены. Наступили каникулы.

## Глава двадцать вторая
## Гек Финн цитирует библию

Том вступил в Новое общество — «Юных друзей трезвости», так как членам этого общества выдавали шикарные «знаки отличия». С него было взято обещание никогда не курить, не жевать табаку, не ругаться скверными словами. После этого он открыл одну новую истину: если хочешь, чтобы человек что-нибудь сделал, пусть даст зарок, что не станет делать этого во веки веков. Вернейший способ! Тому тотчас же мучительно захотелось и ругаться, и пьянствовать. Это желание росло, и только надежда, что скоро может представиться случай покрасоваться перед публикой в пунцовом шарфе, удерживало его, а то он непременно ушёл бы из общества. Приближалось Четвёртое июля;[37] впрочем, на третьи сутки после того, как он пробыл в веригах трезвости, он перестал о нём думать и возложил все свои надежды на старого мирового судью Фрезера, который лежал при смерти; вероятно,

**[37] Примечания: 37**

Четвёртое июля — праздник в Соединённых Штатах Америки: годовщина «Декларации американской независимости» (1776 год).

судье будут устроены пышные похороны, так как судья важная персона. И тогда, на его погребении, можно будет щеголять пунцовым шарфом. Три дня подряд Том проявлял глубокий интерес к состоянию здоровья судьи и с душевным волнением справлялся, как он себя чувствует.

Иногда надежды Тома поднимались на такую высоту, что он дерзновенно вынимал, из комода свои знаки отличия и примерял их перед зеркалом. Но судья чувствовал себя то лучше, то хуже. Наконец разнёсся слух, что ему сильно полегчало, а потом — что он и совсем поправляется. Том был так возмущён, будто над ним насмеялись. Он тотчас же вышел из общества. И что же? Ночью судье стало хуже, и он умер. Том решил, что после этого никому невозможно верить. Похороны были — роскошные. Юные члены общества трезвости так важно шагали в процессии, что их бывший товарищ чуть не лопнул от зависти. Зато теперь Том был вольная птица — это тоже чего-нибудь стоило! Он мог пьянствовать и ругаться сколько душе угодно. Но странное дело! Теперь ему уже не хотелось. Именно потому, что не было никакого запрета, все его греховные желания исчезли и потеряли свою привлекательность.

Вскоре Том с удивлением заметил, что канику-

лы, о которых он столько мечтал, становятся ему как будто в тягость.

Он начал было вести дневник, но за три дня не случилось никаких происшествий, и он бросил.

Но вот в городок приехал негритянский оркестр и произвёл на всех большое впечатление. Том и Джо Гарпер собрали свой оркестр из ребят и были счастливы целых два дня.

Даже пресловутое Четвёртое июля прошло неудачно: лил дождь, процессия не состоялась, а величайший человек в мире (так, по крайней мере, думал Том), мистер Бентом, настоящий сенатор Соединённых Штатов, принёс ему сплошное разочарование, ибо оказался отнюдь не великаном двадцати пяти футов росту, а самым заурядным человечком.

Приехал цирк. Мальчики три дня после того давали цирковые представления в палатке из дырявых ковров, взимая за вход с мальчиков по три булавки, а с девочек по две; но потом и это надоело.

Затем явились гипнотизёр[38] и френолог, и

**[38] Примечания: 38**

Гипнотизёром называется человек, могущий усыплять людей искусственным способом и подчинять их своей воле. В Америке гипнотизированием нередко занимались шарлатаны, показывавшие своё искусство за деньги.

после их отъезда стало ещё скучнее.

Иногда устраивались вечеринки для мальчиков и девочек, но они бывали так редко и доставляли так много веселья, что промежутки между ними ощущались, как боль.

Бекки Тэчер уехала на лето с родителями в свой родной городок Константинополь, и с её отъездом померкла вся радость жизни.

Страшная тайна убийства была для Тома непреодолимым страданием. Она, словно язва, терзала его упорной, неутихающей болью.

Потом пришла корь.

В течение двух долгих недель Том провалялся в постели, как узник, умерший для мира и для всех человеческих дел. Болезнь была тяжёлая, ничто не интересовало его. Когда он наконец встал на ноги и в первый раз поплёлся, шатаясь, по городу, он везде нашёл перемену к худшему. В городке началось возрождение религии, и все стали толковать о «божественном» — не только взрослые, но даже малые дети. Том прошёл весь город из конца в конец, страстно надеясь увидеть хоть одного грешника, но и тут его ждало разочарование. Он пошёл к Джо Гарперу, но тот изучал евангелие, и Том, грустный, поспешил уйти от этого унылого зрелища. Он стал разыскивать

Бена Роджерса, но оказалось, что Бен посещает беднейших жителей и при этом таскает с собою корзину, полную религиозных брошюрок. Когда он наконец разыскал Джима Холлиса, тот стал уверять, что небо послало Тому корь для того, чтобы он покаялся в своих прегрешениях. Каждая новая встреча прибавляла ещё одну тонну к той тяжести, которая душила его; в полном отчаянии он кинулся искать пристанища в объятиях Гекльберри Финна, но и тот встретил его текстом из библии. Этого Том не выдержал: сердце его разорвалось; он еле добрёл до дома и упал на кровать, чувствуя, что во всём городе он — единственный грешник, обречённый на вечные муки в аду.

Ночью разразилась страшная буря с проливным, дождём, зловещими раскатами грома и ослепительными молниями.

Том закутался в одеяло с головой и в ужасе ждал своей гибели: у него не было ни тени сомнения, что вся эта суматоха затеяна из-за него. Он был уверен, — что своими грехами истощил долготерпение господа бога и теперь ему не будет пощады. Если бы кто-нибудь вздумал выдвинуть артиллерию против ничтожной букашки, Том счёл бы это напрасной тратой сил и снарядов, но он вовсе не находил странным, что небеса со-

орудили дорогостоящую грозу, чтобы сокрушить такую букашку, как он.

Мало-помалу гроза стала затихать и прошла, не выполнив своей главной задачи. Первым побуждением мальчика было возблагодарить господа бога и мгновенно исправиться, вторым — подождать ещё немножко, так как не похоже на то, чтобы гроза разразилась опять.

На следующий день снова пришлось приглашать докторов: болезнь Тома возобновилась. Три недели, в течение которых Том пролежал на спине, показались ему на этот раз целой вечностью. Когда наконец он вышел из дому, он даже не радовался, что смерть пощадила его. Он помнил, каким одиноким и бесприютным был он в последнее время. Он лениво побрёл по улицам и увидел, что Джим Холлис вместе с другими мальчишками судит кошку за убийство птички. Жертва кошки находилась тут же. Дальше в укромном закоулке сидели Джо Гарпер и Гекльберри Финн и уплетали краденую дыню. Бедняги! К ним, как недавно к Тому, вернулась их недавняя болезнь.

## Глава двадцать третья
## Спасение Меффа Поттера

Наконец сонная атмосфера всколыхнулась — и очень сильно: назначен был день суда над убийцей. В городке только об этом и говорили. Том не знал, куда деваться от разговоров. При каждом намёке на убийство сердце у него так и вздрагивало. Нечистая совесть внушала ему, что такие разговоры ведутся при нём неспроста, что ему расставляют сети. Правда, он не давал себе ясного отчёта, как могут заподозрить его в том, что он знает хоть что-нибудь об этом убийстве, но всё же городские кривотолки не могли не тревожить его. Его то и дело бросало в озноб. Он увёл Гека в укромное место, чтобы поговорить по душам. Нужно же хоть на короткое время дать волю языку и разделить с товарищем по несчастью своё тяжёлое бремя! К тому же он хотел убедиться, что Гек не проговорился.

— Гек, ты кому-нибудь говорил насчёт этого?

— Насчёт чего?

— Сам знаешь…

— Понятно, нет.

— Ни слова?

— Ни единого словечка, провались я на этом месте! А почему ты спрашиваешь?

— Да так, я боялся.

— Ну, Том Сойер, нам и двух дней не прожить бы, если бы мы проболтались. Ты ведь сам знаешь.

Тому стало немного легче. Помолчав, он спросил:

— Гек, тебя никто не может заставить проговориться?

— Меня? Ну уж нет! Разве только мне захочется, чтобы этот дьявол метис утопил меня в реке, — тогда, пожалуй…

— Значит, всё в порядке. Я так думаю, что, пока мы держим язык на привязи, никто нас не тронет. А всё-таки давай поклянёмся опять. Так будет вернее!

— Ладно.

И они опять дали друг другу торжественную и страшную клятву.

— А что говорят, Гек? Я столько наслушался разных историй.

— Что говорят? Да всё одно: Мефф Поттер, Мефф Поттер, Мефф Поттер. Меня даже в пот кидает — прямо ушёл бы и спрятался.

— Вот-вот! И со мной то же самое. А ведь его дело пропащее! Ему крышка. Тебе его не бывает жалко… иногда?

— Очень часто… да, очень часто. Правда, он человек непутёвый, но ведь и зла никому не делал. Никому никогда. Наловит немного рыбки — было бы на что выпить, а потом слоняется без дела… Так ведь, господи, все мы такие! Ну, не все, а многие: папаша, например, и тому подобные. А всё-таки он вроде добрый: даёт мне раз половину своей рыбы, а её только и хватило бы, что на него одного. А сколько раз он заступался за меня, выручал из беды!

— Мне он чинил бумажных змеев и привязывал крючки к моим удочкам. Очень было бы здорово, если б мы помогли ему убежать из тюрьмы!

— Ишь куда хватил! Как же мы ему поможем? Да и какой ему от этого прок? Убежит, а его поймают.

— Д-да, это так… Это верно. Но мне прямо слышать противно, что его ругают, как чёрта, а он совсем ни в чём не виноват.

— И мне тоже, Том. Понимаешь, я слыхал… говорят, что он самый кровожадный злодей во всём штате, и дивятся, как это его до сих пор не повесили!

— Да-да, я своими ушами слышал, что если он будет отпущен на волю, его повесят по закону Линча[39].

— Так и сделают: повесят.

Мальчики ещё долго толковали о Поттере, но от этого им не сделалось легче.

Когда стемнело, они стали околачиваться возле маленькой уединённой тюрьмы, питая смутную надежду, что какой-нибудь неожиданный случай сразу выведет их из всех затруднений. Но ничего такого не случилось: по-видимому, ни ангелы, ни добрые феи не заинтересовались злосчастным узником.

Одно они могли сделать, и делали уже несколько раз: просунули Поттеру сквозь решётку немного табаку и несколько спичек. Его поместили в нижнем этаже, а сторожей не было.

Его благодарность за такие дары и прежде смущала их совесть. А в этот раз она кольнула их ещё больнее. Они почувствовали себя последними трусами и предателями, когда Поттер сказал им:

---

**[39] Примечания: 39**

Расправа без суда. Линчевание применялось и применяется в Америке главным образом к неграм.



— Спасибо вам за вашу доброту, ребятки! Никто во всём городе не жалеет меня, только вы одни. И я этого не забуду, нет-нет! Я часто говорю себе: ведь я всем малышам чинил бумажных змеев и всякую штуку и показывал, где лучше ловится рыба, со всеми был вроде как товарищ, но все отвернулись от старого Меффа — теперь, когда Мефф в беде… А Том не отвернулся, и Гек не отвернулся… нет, они не забыли его… и он не забудет их… Да, ребятки, я сделал страшное дело: пьян я был, не в своём уме… в этом-то вся причина… А теперь меня, того гляди, повесят… И правильно… правильно… Это лучше всего. Честное слово, лучше! Ну, да что толковать об этом! Не стоит нагонять на вас тоску, на моих лучших друзей. Я только вот что хочу вам сказать: если не хотите

попасть за решётку, не пейте этого проклятого вина… Станьте немного в сторонке, к западу… Вот так. Человеку в такой беде первое утешение видеть лица друзей, а ко мне сюда никто не ходит, только вы. Добрые лица друзей… добрые лица друзей… Влезьте один другому на спину, чтобы я мог до вас дотянуться… Вот так. Ну, теперь пожмите-ка мне руку, — ваши-то руки пролезут в решётку, а моя чересчур велика. Маленькие ручонки и слабые, а всё-таки они здорово помогли Меффу Поттеру, и помогли бы ещё больше, если бы только могли!

Том ушёл домой совсем несчастный, и сны, которые он видел в ту ночь, были полны всяких ужасов. На другой день и на третий день он с утра до вечера вертелся у здания суда. Какая-то неодолимая сила влекла его внутрь, но он принуждал себя остаться на улице. То же самое испытывал и Гек. Они старательно избегали друг друга. Время от времени и тот и другой уходили куда-нибудь подальше, но те же зловещие чары снова тянули их к прежнему месту. Когда из зала суда на улицу выходил какой-нибудь зевака, Том с жадностью ловил каждое слово, но вести были печальные: бедный Поттер всё больше запутывался в беспощадных сетях правосудия. Под конец второго

дня городские толки свелись к одному: что все показания Индейца Джо подтвердились, и что, не может быть ни малейших сомнений, какой приговор будет вынесен Поттеру.

Том вернулся домой поздно вечером — и к постели добрался через окошко. Он был сильно взволнован и долго не мог заснуть. На другой день весь город толпился с утра у судебного здания, так как это был решающий день. Народу набилась полная зала — и мужчин и женщин. Наконец долгожданные присяжные вошли гуськом и заняли свои места. Через несколько минут ввели Поттера, бледного, запуганного, жалкого; вся его фигура выражала отчаяние. Он был закован в цепи; его усадили так, чтобы все любопытные могли глазеть на него. На таком же видном месте сидел Индеец Джо, невозмутимый, как всегда. Снова наступило молчание, затем вышел судья, и шериф объявил заседание открытым. Как всегда, члены суда стали шушукаться между собой и собирать какие-то бумаги. Эта мелочная возня и всякие другие проволочки создавали торжественную атмосферу тревожного, напряжённого ожидания.

Вызвали свидетеля, видевшего, как Мефф Поттер умывался у ручья рано утром в тот день, когда

было обнаружено убийство. Свидетель показал, что, завидев его, Мефф Поттер тотчас же пустился бежать. Предложив ещё несколько вопросов, прокурор сказал защитнику:

— Теперь ваша очередь: допросите свидетеля.

Подсудимый поднял глаза, но опустил их опять, когда услышал, что защитник ответил:

— У меня вопросов к свидетелю нет.

Следующий свидетель показал, что он нашёл нож возле трупа убитого.

Опять прокурор сказал, обращаясь к защитнику:

— Вы можете допросить свидетеля.

И защитник опять ответил:

— У меня вопросов к свидетелю нет.

Третий свидетель показал под присягой, что часто видел этот нож в руках у Поттера.

И опять прокурор обратился к защитнику:

— Вы можете допросить свидетеля.

Защитник Поттера отказался допрашивать и этого свидетеля.

На лицах у присутствующих появилось выражение досады. Что за странный защитник! Неужели он не сделает ни малейшего усилия, чтобы спасти своего клиента от петли?

Несколько свидетелей показали, что Поттер,

приведённый на место убийства, был очень смущён. Сразу было видно по его поведению, что он-то и есть преступник. И этих свидетелей адвокат отпустил, не подвергая их перекрёстному допросу.

Каждая мельчайшая подробность прискорбных событий, происходивших в то памятное утро на кладбище, была досконально изложена свидетелями, но защитник Меффа Поттера даже не попытался допрашивать ни одного из них. Публика была возмущена и так громко роптала, что судья сделал ей строгое внушение.

После этого встал прокурор и сказал:

— Вполне надёжные свидетели установили под присягой тот факт, что это страшное преступление совершил не кто иной, как несчастный, сидевший ныне на скамье подсудимых. Больше мне нечего прибавить: обвинение вполне доказано.

Бедный Поттер застонал и закрыл лицо руками, тихонько раскачиваясь взад и вперёд. В зале суда воцарилось тягостное молчание. Даже мужчины были взволнованы, а женщины рыдали.

Тогда поднялся защитник и сказал, обращаясь к судье:

— Достопочтенный сэр! В начале судебного

заседания я заявил о моём намерении доказать, что мой клиент совершил это страшное убийство в бессознательном состоянии, в беспамятстве, под влиянием спиртных напитков. Но я изменил своё намерение и не буду ходатайствовать о снисхождении присяжных... — И он обратился к приставу: — Вызовите Томаса Сойера!

На лицах у всех, не исключая самого Поттера, выразилось изумление. Все глаза с любопытством уставились на Тома, который подошёл к судейскому столу. У мальчика был растерянный вид, потому что он ужасно испугался. Его привели к присяге.

— Томас Сойер, где вы были семнадцатого июня, около полуночи?

Том глянул на железное лицо Индейца Джо, и его язык прилип к гортани. Слушатели затаили дыхание, но голос не повиновался Тому. Однако через несколько мгновений мальчик чуть-чуть овладел собой, так что некоторые сидевшие в зале расслышали его тихий ответ:

— На кладбище.

— Пожалуйста, громче. Не бойтесь. Итак, вы были...

— На кладбище.

Презрительная улыбка мелькнула на лице

Индейца Джо.

— Не находились ли вы где-нибудь поблизости от могилы Горса?

— Да, сэр.

— Пожалуйста, чуточку громче. Как близко вы были от могилы?

— Так же близко, как теперь от вас.

— Вы спрятались или стояли на виду?

— Спрятался.

— Где?

— За вязами, рядом с могилой.

Индеец Джо чуть заметно вздрогнул.

— С вами был ещё кто-нибудь?

— Да, сэр, я пошёл туда с…

— Остановитесь, погодите. Нет надобности называть сейчас вашего спутника. В своё время мы допросим и его… Вы что-нибудь принесли с собой на кладбище?

Том колебался. Он был, видимо, сконфужен.

— Говорите, не бойтесь, мой друг, — истина всегда достопочтенна. Что же вы принесли туда?

— Только… дохлую кошку.

По зале пронеслась струя веселья. Судья позвонил в колокольчик.

— Мы представим суду скелет этой кошки. А теперь, мой друг, расскажите нам всё, что вы

видели, расскажите, как умеете, всё без утайки и не бойтесь ничего.

Том начал — сперва нерешительно, потом понемногу увлёкся; речь его полилась живее; скоро в зале суда раздавался один только его голос, остальные звуки затихли, слушатели с разинутыми ртами, затаив дыхание, ловили каждое его слово, не замечая времени, — так они были увлечены и потрясены его жутким рассказом. Общее волнение достигло предела, когда Том дошёл до сцены убийства:

— А когда доктор хватил Меффа Поттера доской по голове и тот упал, Индеец Джо кинулся на него с ножом и…

Трах! Быстрее молнии метис вскочил на окно, оттолкнул пытавшихся удержать его и был таков!

## Глава двадцать четвёртая
## Блистательные дни — и ужасные ночи

Том ещё раз сделался знаменитым героем. Взрослые опять баловали его, а дети завидовали ему. Он стяжал себе бессмертную славу: местная газетка расхвалила его до небес. Некоторые даже предсказывали, что быть ему президентом, если его до той поры не повесят.

Как водится, легковерная, переменчивая публика раскрыла свои объятия Меффу Поттеру и ласкала его с такой же горячностью, с какой только что бранила и оскорбляла его. В данном случае это рисует людей с самой лучшей стороны, и, значит, порицать их за это не следует.

Дни Тома были днями торжества и веселья, но его ночи были исполнены ужаса. Индеец Джо постоянно омрачал его сны и грозил ему жестокой расправой. Никакие соблазны не могли выманить мальчика из дому после заката.

Бедный Гек находился в таком же состоянии тревоги и страха, так как вечером накануне суда Том рассказал всю историю защитнику Поттера, и Гек страшно боялся, что его причастность к

этому делу выйдет наружу, хотя бегство метиса и избавило Гека от горькой — необходимости давать показания в суде. Кроме того, он упросил адвоката держать его дело в секрете. Но с тех пор как совесть погнала Тома поздно вечером в дом адвоката и принудила его, несмотря на все страшные клятвы, рассказать о тайне, которую он обязался хранить, Гек утратил веру в человечество.

Днём, слушая, как благодарит его Мефф Поттер, Том был рад, что сказал об этом деле всю правду, но по ночам он жалел, что не держал язык за зубами. То он боялся, что Индейца Джо никогда не поймают, то боялся, что его поймают.

Он чувствовал, что вздохнёт спокойно лишь тогда, когда увидит этого человека мёртвым.

Обыскали всю округу, предложили награду за поимку метиса, но так и не нашли его. Из Сен-Луи выписали чудо-всезнайку, сыщика, внушающего почтительный страх. Тот пошарил, понюхал, покачал головой с самым глубокомысленным видом и достиг такого же поразительного успеха, какой обычно выпадает на долю всех представителей этой профессии, а именно: он объявил, что «напал на след». Но ведь «след» повесить за убийство нельзя, и потому после отъезда сыщика

Том по-прежнему чувствовал себя в страшной опасности.

Но дни проходили, и с каждым днём бремя тревоги, угнетавшее Тома, становилось всё легче и легче.

## Глава двадцать пятая
## Поиски клада

В жизни каждого нормального мальчика наступает пора, когда он испытывает безумное желание пойти куда-нибудь и порыться в земле, чтобы выкопать спрятанный клад. Это желание в один прекрасный день охватило и Тома. Он пытался разыскать Джо Гарпера, но безуспешно. Затем он стал искать Бена Роджерса, но тот ушёл удить рыбу. Наконец он наткнулся на Гека Финна. Гек Кровавая Рука — вот самый подходящий товарищ! Том увёл его в такое местечко, где никто не мог их подслушать, и там открыл ему свои тайные планы. Гек согласился. Гек всегда был согласен принять участие в любом предприятии, обещавшем развлечение и не требовавшем денежных затрат, потому что времени у него было так много, что он не знал, куда его девать, и, конечно, поговорка «Время — деньги» была неприменима к нему.

— Где же мы будем копать? — спросил Гек.

— О, повсюду, в разных местах!

— Разве клады зарыты повсюду?

— Конечно, нет, Гек. Их зарывают порой на каком-нибудь острове, порой в гнилом сундуке, под самым концом какой-нибудь ветки старого, засохшего дерева, как раз в том месте, куда тень от неё падает в полночь; но всего чаще их закапывают в подполе домов, где водятся привидения.

— Кто же их зарывает?

— Понятно, разбойники. А ты думал — кто? Начальницы воскресных школ?

— Не знаю. Будь это мой клад, я не стал бы его зарывать — я тратил бы все свои деньги и жил бы в своё удовольствие.

— Я тоже. Но разбойники денег не тратят: они всегда зарывают их в землю.

— Что же, они потом не приходят за ними?

— Нет, они всё время мечтают прийти, но потом обыкновенно забывают приметы или возьмут да умрут. И вот клад лежит себе да полёживает и покрывается ржавчиной. А потом кто-нибудь найдёт старую, пожелтевшую бумагу, в которой указано, по каким приметам искать. Да и бумагу-то эту нужно разбирать целую неделю, если не больше, потому что в ней всё закорючки да

ироглифы.[40]

— Иро… что?

— И-ро-глифы… разные картинки… каракульки, которые с первого взгляда как будто ничего и не значат.

— И у тебя есть такая бумага, Том?

— Нет.

— Как же ты узнаешь приметы?

— Мне и не нужно примет. Клады всегда закапываются под таким домом, где водится нечистая сила, или на острове, или под сухим деревом, у которого одна какая-нибудь ветка длиннее всех прочих. На острове Джексона мы уже пытались искать и можем попытаться ещё раз когда-нибудь после. Старый дом с привидениями есть у ручья за Стилл-Хауз, а там сухих деревьев сколько хочешь.

— И под каждым деревом клад?

— Ишь чего захотел! Конечно, нет!

— Так как же ты узнаешь, под каким копать?

— Будем копать под всеми.

— Ну, Том, ведь этак мы проищем всё лето!

— Что за беда! Зато представь себе, что мы най-

---

**[40] Примечания: 40**

Том хотел сказать «иероглифы» — знаки древних египетских надписей, высеченные на камнях; эти знаки изображали зверей, птиц и т. д. Иероглифами часто называют строки, которые трудно прочесть.

дём медный котёл с целой сотней замечательных долларов, покрытых ржавчиной, или полусгнивший сундук, полный брильянтов. Что ты тогда скажешь?

У Гека загорелись глаза:

— Вот это здорово! Этого мне хватит на всю мою жизнь. Только на что мне брильянты? Ты подай мне мою сотню долларов, а брильянтов мне и даром не надо.

— Ладно! Уж я-то брильянтов не брошу, можешь быть спокоен. Некоторые из них стоят по двадцати долларов штука. И нет ни одного, который стоил бы дешевле доллара.

— Будто?

— Честное слово, спроси кого хочешь. Ты разве никогда не видел брильянтов, Гек?

— Насколько я помню, нет.

— Но у королей целые горы брильянтов.

— Так ведь я не знаком с королями.

— Где ж тебе! Вот если бы ты очутился в Европе, ты увидел бы целую кучу королей. Там они так и кишат, так и прыгают…

— Прыгают?

— Ах ты чудак! Ну, зачем же им прыгать?

— Но ведь ты сам сказал: они прыгают.

— Глупости! Я только хотел сказать, что в Евро-

пе их сколько угодно. И, конечно, они не прыгают, зачем бы им прыгать? Поглядел бы ты на них, там их тьма-тьмущая — вот таких, как тот горбатый Ричард...[41]

— Ричард? А как его фамилия?

— Никакой у него фамилии нет. У королей одни лишь имена.

— Ну, что ты!

— Правду тебе говорю.

— Если так, не хотел бы я быть королём. Может, им и нравится, чтобы их звали, как негров, одним только именем, мне же это совсем не по вкусу. Но погоди, где же мы будем копать?

— Не знаю. Разве начать с того старого дерева, там, на пригорке, за ручьём?

— Ладно.

Они достали сломанную кирку и лопату и отправились в путь. Идти надо было три мили. На место они пришли, задыхаясь, изнемогая от зноя, и улеглись в тени ближайшего вяза отдохнуть и покурить.

— До чего хорошо! — сказал Том.

— Угу!

— Слушай-ка, Гек, если мы выроем клад, что ты

---

**[41] Примечания: 41**

Горбатый Ричард — английский король Ричард III (1483–1485).

сделаешь со своей половиной?

— Я? Каждый день буду покупать пирожок и стакан содовой воды, буду ходить в каждый цирк, какой приедет в наш город. Уж я знаю, что мне делать, чтобы весело прожить!

— Неужто ты ничего не отложишь в запас?

— Откладывать? Это к чему же?

— А к тому, чтобы хватило и на будущий год.

— Ну, это зря. Если я не истрачу всех денег, в наш город как-нибудь вернётся мой батька и наложит на них свою лапу. А уж после него не поживишься! Будь покоен, очистит всё!.. А ты что сделаешь со своей долей, Том?

— Куплю барабан, взаправдашнюю саблю, красный галстук, бульдога-щенка и женюсь.

— Женишься?

— Ну да.

— Том, ты… ты не в своём уме!

— Погоди — увидишь.

— Ничего глупее ты не мог выдумать, Том. Возьми хоть бы моего отца с матерью — ведь они дрались с утра до вечера. Этого мне никогда не забыть!

— Вздор! На которой я женюсь, та драться не станет.

— А по мне, они все одинаковые. Нет, Том, ты

подумай хорошенько! Я тебе говорю — подумай. Как зовут девчонку?

— Она вовсе не девчонка, а девочка.

— Ну, это-то всё равно. Одни говорят: девочка, другие — девчонка; кто как хочет, так и говорит. И то и другое правильно. А как её зовут, Том?

— Когда-нибудь скажу, не теперь.

— Ладно, как знаешь. Только, если ты женишься, я останусь один-одинёшенек.

— Ну вот ещё! Переедешь к нам, и будешь жить у меня... А теперь довольно валяться — давай копать!

Они трудились, обливаясь потом, около получаса, но ничего не нашли; проработали ещё с полчаса, и опять никаких результатов. Наконец Гек сказал:

— Клады всегда зарывают так глубоко?

— Нет, не всегда — иногда! И не все. Мы, должно быть, не там копаем.

Выбрали другое местечко и снова принялись за работу. Теперь она шла не так быстро, но всё же кое-как подвигалась вперёд. Одно время оба рыли молча, затем Гек перестал копать, опёрся на лопату, вытер рукавом со лба крупные капли пота и сказал:

— Где мы будем копать потом, когда покончим

с этой ямой?

— Я думаю, не попробовать ли старое дерево за домом вдовы на Кардифской горе?

— Что ж, место подходящее. А только как ты думаешь, Том, вдова не отберёт у нас клада? Ведь это её земля.

— Отобрать у нас клад! Пусть попробует! Нет уж, клад такое дело: кто его нашёл, тот и бери. А в чьей он земле, всё равно.

Гек успокоился. Они продолжали копать, но через некоторое время Гек сказал:

— Чёрт возьми, мы опять не на том месте копаем! Ты как думаешь, Том?

— Странно, Гек, ужасно странно, — я не понимаю… Случается, что и ведьмы мешают. По-моему, тут пакостят ведьмы.

— Ну вот ещё! Что за ведьмы? Разве у них есть сила днём?

— Верно, верно! Я и не подумал. А, теперь я понимаю, в чём дело! Вот дураки мы с тобой! Ведь надо сначала найти, куда тень от самой длинной ветки падает ровно в полночь, там и копать.

— Ах, чтоб его! Значит, всё это время мы работали как идиоты зря! А теперь, чёрт возьми, придётся ещё раз идти сюда ночью. В такую ужасную даль! Тебе можно будет выбраться из дому?

— Уж я выберусь. И потом, надо покончить сегодня же ночью, иначе, если кто увидит наши ямы, сейчас же догадается, что мы тут делали, и сам выроет клад.

— Ну что ж! Я опять приду к тебе под окно и мяукну.

— Ладно. Спрячем кирку и лопату в кустах…

Ночью, около двенадцати, мальчики пришли к тому же дереву и, усевшись в тени, стали ждать. Место было дикое, а время такое, которое издавна считается страшным. Черти шептались в шумящей листве, привидения прятались в каждом тёмном углу, издали глухо доносился собачий лай, сова отзывалась на него зловещими криками. Торжественность обстановки подавляла мальчиков, и они почти не разговаривали. Наконец они решили, что полночь уже наступила, заметили, куда падает тень, и принялись копать.

Их окрыляла надежда: работать стало куда интереснее, а усердие их возросло. Яма становилась всё глубже и глубже, и каждый раз, как кирка ударялась обо что-нибудь твёрдое, у них замирали сердца, но каждый раз их ждало новое разочарование. То был либо корень, либо камень.

Наконец Том сказал:

— Опять не то место, Гек. Опять мы работаем

зря.

— Как — не то? Мы не могли ошибиться. Мы начали как раз там, куда упала тень.

— Знаю, но не в этом дело.

— А в чём же?

— А в том, что мы определили время наугад. Может, тогда было слишком рано или слишком поздно.

Гек выронил лопату.

— Верно… В том-то и штука. Ну, значит, это дело придётся оставить. Ведь точного времени нам всё равно никогда не узнать. И потом, очень уж страшно, когда кругом кишат ведьмы и черти. Так и кажется, что кто-то стоит за спиной, а я боюсь оглянуться, потому что, может, другие стоят впереди и только того и ждут, чтобы я оглянулся. У меня всё время мороз продирает по коже.

— И мне жутковато, Гек. Когда зарывают под деревом деньги, в ту же яму почти всегда кладут мертвеца, чтобы он приглядывал за ними.

— Господи помилуй!

— Да-да, кладут, — мне говорили об этом не раз.

— Ну, знаешь, Том, неохота мне возиться с мертвецами. Уж с ними всегда попадёшь в беду.

— Мне тоже неохота ворошить их, Гек. Вдруг

тот, что здесь лежит, высунет свой череп и что-нибудь скажет!

— Да ну тебя, Том! Очень страшно!

— Ещё бы, Гек, я прямо сам не свой!..

— Слушай, Том, бросим-ка это место. Попытаем счастья где-нибудь ещё.

— Пожалуй, так будет лучше, — сказал Том.

— Куда же нам идти?

Том подумал немного и сказал:

— Вот туда, в тот дом, где привидения.

— Ну его! Не люблю привидений, Том. Они ещё хуже покойников. Покойник, может, и заговорит иногда, но не шатается вокруг тебя в саване и не заглядывает тебе прямо в лицо, не скрежещет зубами, как все эти привидения и призраки. Мне такой шутки не вынести, Том, да и никто не вынесет.

— Да, но ведь привидения шатаются только по ночам; днём они копать не помешают.

— Так-то оно так, но тебе ли не знать, что люди в этот дом и днём не заходят, не то что ночью!

— Люди вообще не любят ходить в те места, где кого-нибудь зарезали или убили. Но ведь в том доме и ночью ничего не видать — только голубой огонёк мелькнёт иногда из окошка, а настоящих привидений там нету.

— Ну, Том, если ты где увидишь голубой огонёк, можешь ручаться, что тут и привидение недалеко. Это уж само собой понятно: только привидениям они и нужны.

— Так-то оно так, но всё-таки они днём не разгуливают. Чего же нам бояться?



— Ладно, покопаем и там, если хочешь, только всё-таки опасно.

В это время они спускались с горы. Внизу посреди долины, ярко освещённый луной, одиноко стоял заколдованный дом; забор вокруг него давно исчез; даже ступеньки крыльца заросли сорной травой; труба обрушилась; в окнах не

было стёкол, угол крыши провалился. Мальчики долго разглядывали издали покинутый дом, почти уверенные, что вот-вот в окне мелькнёт голубой огонёк; разговаривая шёпотом, как и следует разговаривать ночью в таком заколдованном месте, они свернули направо, сделали большой крюк, чтобы не проходить мимо страшного дома, и вернулись домой через лес, по другому склону Кардифской горы.

## Глава двадцать шестая
## Сундучок с золотом похищен настоящими разбойниками

На другой день, около полудня, мальчики опять пришли к сухому дереву взять кирку и лопату. Тому не терпелось отправиться в дом с привидениями. Гек тоже стремился туда, хотя, по правде говоря, не слишком ретиво.

— Слушай-ка, Том, — начал он, — ты знаешь, какой нынче день?

Мысленно пересчитав дни, Том испуганно взглянул на товарища:

— Ой-ой-ой! А я и не подумал, Гек.

— Я тоже не подумал, а сейчас меня словно ударило: ведь нынче у нас пятница.

— Чёрт возьми! Вот как надо быть осторожным, Гек! Нам, пожалуй, не уйти бы от беды, если б мы начали такое дело в пятницу.

— Нет, не пожалуй, а наверняка. Есть, может быть, счастливые дни, но, уж конечно, не пятница.

— Это всякому дурню известно. Не ты первый открыл это, Гек.

— Разве я говорю, что я первый? Да и не в одной пятнице дело. Мне сегодня ночью снился такой нехороший сон… крысы.

— Крысы — уж это наверняка к беде. Что же, они дрались?

— Нет.

— Ну, это ещё хорошо, Гек! Если крысы не дерутся, это значит беда либо будет, либо нет. Нужно только держать ухо востро — и авось не попадёмся. Оставим это дело: сегодня мы больше копать не будем, давай лучше играть. Ты знаешь Робина Гуда, Гек?

— Нет. А кто такой Робин Гуд?

— Один из величайших людей, когда-либо живших в Англии… ну, самый, самый лучший! Разбойник.

— Ишь ты, вот бы мне так! Кого же он грабил?

— Только епископов, да шерифов, да богачей, да королей. Бедных никогда не обижал. Бедных он любил и всегда делился с ними по совести.

— Вот, должно быть, хороший он был человек!

— Ещё бы! Он был лучше и благороднее всех на земле. Теперь таких людей уже нет — правду тебе говорю! Привяжи Робину Гуду руку за спину — он другой рукой вздует кого хочешь… А из своего

тисового лука[42] он попадал за полторы мили в десятицентовую монетку.

— А что такое тисовый лук?

— Не знаю. Какой-то такой лук, особенный… И если Робин Гуд попадал не в середину монетки, а в край, он садился и плакал. И, конечно, ругался. Так вот мы будем играть в Робина Гуда. Это игра — первый сорт! Я тебя научу.

— Ладно.

Они до вечера играли в Робина Гуда, время от времени кидая жадные взгляды на заколдованный дом и обмениваясь мыслями о том, что будут они делать здесь завтра. Когда солнце начало опускаться к западу, они пошли домой, пересекая длинные тени деревьев, и скоро скрылись в лесу на Кардифской горе.

В субботу, вскоре после полудня, мальчики опять пришли к сухому дереву. Сперва они покурили и поболтали в тени, потом немного повозились в своей яме — без особой надежды на успех. Они были бы рады сейчас же уйти, но, по словам Тома, нередко бывает, что люди бросают копать, когда до клада остаётся всего пять-шесть дюймов, не больше, а затем приходит

---

**[42] Примечания: 42**

Тис — дерево. В старину из него изготовлялись самые крепкие луки.

другой, копнёт разок лопатой — и готово: берёт себе всё сокровище. Но и на этот раз их усилия не увенчались успехом. Вскинув свои инструменты на плечо, мальчики ушли, сознавая, что они не шутили с судьбой, но добросовестно сделали всё, что требуется от искателей клада.

И вот наконец они подошли к дому, где живут привидения. Мёртвая тишина, царившая под палящим солнцем, показалась им зловещей и жуткой. Было что-то гнетущее в пустоте и заброшенности этого дома. Мальчики не сразу осмелились войти. Они тихонько подкрались к двери и, дрожа, заглянули внутрь. Перед ними была комната, заросшая густою травой, без пола, без штукатурки, с полуразвалившейся печью; окна без стёкол, разрушенная лестница; повсюду висели лохмотья старой паутины. Они бесшумно вошли, и сердца у них усиленно бились. Разговаривали они шёпотом, чутко прислушиваясь к малейшему шуму, напрягая мускулы, готовые, в случае чего, мгновенно обратиться в бегство.

Но мало-помалу они попривыкли, и страх сменился у них любопытством. С интересом осматривали они всё окружающее, восхищаясь своей собственной смелостью и в то же время удивляясь ей. Потом им захотелось заглянуть

и наверх. Это означало некоторым образом отрезать себе отступление, но они стали подзадоривать друг друга, и, конечно, результат был один: они бросили в угол кирку и лопату и вскоре оказались на втором этаже. Там было такое же запустение. В одном углу они нашли чулан, суливший им какую-то тайну, но в чулане ничего не оказалось. Теперь они совсем приободрились и вполне овладели собой. Они уже хотели спуститься вниз и начать работу, как вдруг…

— Ш-ш! — произнёс Том.

— Что это? — прошептал Гек, бледнея от страха. — Ш-ш!.. Там… ты слышишь?

— Да. Ой, давай убежим!

— Тише! Не дыши! Подходят к двери…

Мальчики растянулись на полу, стараясь разглядеть что-нибудь сквозь щели в половицах и замирая от страха.

— Вот остановились… Нет… идут… Пришли. Тише, Гек, ни звука! Ох, и зачем я пошёл сюда!

Вошли двое. Оба мальчика сразу подумали:

«Ага, это глухонемой старик, испанец. Его в последнее время видели в городке раза два или три, а другого мы никогда не видали».

«Другой» был нечёсаный, грязный, оборванный, с очень неприятным лицом. «Испанец» был

закутан в плащ. Такие плащи обычно носят в Америке испанцы. У него были косматые седые бакенбарды: из-под его сомбреро[43] спускались длинные седые волосы, глаза были прикрыты зелёными очками. Когда они вошли, «другой» говорил что-то «испанцу» тихим голосом. Оба сели рядом на землю, лицом к двери, спиной к стене, и говоривший продолжал свой рассказ. Теперь он держался уже чуть посмелее и стал говорить более внятно.

— Нет, — сказал он, — я всё обдумал, и мне это дело не нравится. Опасное.

— Опасное! — проворчал «глухонемой испанец», к великому удивлению мальчиков. — Эх ты, размазня!

При звуке этого голоса они вздрогнули и разинули рты. То был голос Индейца Джо! Наступило молчание. Затем Джо сказал:

— Уж на что было опасно последнее дельце, однако сошло же с рук.

— Нет, тут большая разница. То — далеко, вверх по реке, и никакого другого жилья по соседству. А раз дело провалилось, никто даже не узнает, что там работали мы.

---

**[43] Примечания: 43**
Сомбреро — мексиканская шляпа с большими полями.

— Куда опаснее приходить сюда днём: стоит только глянуть на нас, чтобы заподозрить худое!

— Знаю, знаю! Но ведь не было другого подходящего места, где мы могли бы укрыться после того дурацкого дела. Мне вообще неохота оставаться в этой хибарке. Я ещё вчера хотел выбраться, да нечего было и думать уйти незаметно, пока эти проклятые мальчишки копошились там, на горе, и весь дом был у них на виду.

«Проклятые мальчишки» снова затрепетали от страха, услышав эти слова. Какое счастье, что они побоялись начинать своё дело в пятницу и решили отложить его на день! В глубине души они жалели, что не отложили его на целый год.

Бродяги достали что-то съестное и начали завтракать. После долгого раздумья Индеец Джо сказал:

— Слушай, малый, ступай-ка ты вверх по реке… назад в свои места, и жди от меня вестей. А я рискну — пойду ещё раз в городок поглядеть. «Опасное» дело мы сварганим потом, когда я хорошенько всё выведаю и дождусь более удобной минуты. А потом в Техас! Смоемся туда оба!

На том и порешили. Вскоре и тот и другой стали зевать во весь рот, и метис сказал:

— Смерть спать хочется! Теперь твой черёд

сторожить.

Он улёгся в высокой траве на полу и вскоре захрапел. Товарищ раза два толкнул его; храп умолк. А затем и сторожи́вший стал клевать носом: голова его опускалась всё ниже и ниже. Теперь уже храпели оба.

Мальчики с облегчением перевели дух.

— Ну, теперь или никогда! — шепнул Том. — Идём!

— Не могу, — сказал Гек. — Если проснутся, я прямо умру!

Том уговаривал, Гек упирался. Наконец Том медленно и осторожно поднялся с пола и пошёл один. Но при первом же его шаге расхлябанные половицы так страшно заскрипели, что он присел на месте, полумёртвый от страха. Пробовать ещё раз он не стал. Минуты ползли нестерпимо медленно; мальчики лежали на полу, и им казалось, что время кончилось и даже вечность успела уже поседеть. Поэтому они очень обрадовались, когда увидели, что солнце наконец-то садится.

Один из спящих перестал храпеть. Индеец Джо приподнялся, сел, Огляделся вокруг, посмотрел на товарища, который спал, свесив голову на колени, угрюмо усмехнулся, потом толкнул его ногой и сказал:

— Вставай! Вот так сторож!.. Впрочем, ладно… Ничего не случилось.

— Да неужто я уснул?

— Так, немножко. Ну, брат, пора нам в путь. А что мы сделаем с нашим добром?

— Уж и не знаю. Оставить разве тут, как всегда? Ведь пока мы не соберёмся на юг, оно нам не понадобится. А таскать на себе шестьсот пятьдесят серебром — дело нелёгкое.

— Ладно… можно будет прийти ещё раз…

— Лучше всего ночью… как ходили всё время… так будет вернее.

— Да, но вот что, дружище: ведь мне, может быть, ещё не скоро представится случай обделать то дельце… мало ли что может случиться… денежки же у нас припрятаны плохо. Давай-ка мы лучше закопаем их… да поглубже.

— Правильно, — отозвался товарищ Индейца Джо и, перейдя через всю комнату, встал на колени, приподнял одну из внутренних плит очага и вытащил оттуда мешок, в котором что-то приятно зазвенело. Он вынул из мешка долларов тридцать для себя и столько же для метиса и передал ему весь мешок; тот стоял на коленях в углу и копал землю кривым ножом.

Мальчики вмиг позабыли все свои страхи и го-

рести. Они жадными глазами следили за каждым движением бродяг. Экая удача! Такого богатства они и вообразить не могли. Шестьсот долларов! Этого достаточно, чтобы сделать богачами полдюжины мальчиков! Клад сам давался в руки без всяких хлопот. Им уже не придётся копать наугад, не зная наверное, там ли они копают, где нужно. Мальчики поминутно подталкивали друг друга локтями, и каждый понимал, что эти толчки означают: «Теперь ты небось рад, что мы забрались сюда?»

Нож метиса ударился обо что-то твёрдое.

— Эге! — сказал он.

— Что там такое? — спросил товарищ.

— Прогнившая доска… Нет, кажется, сундучок. Иди-ка сюда, помоги вытащить! Посмотрим, какого чёрта он тут… Погоди, не надо, — я пробил в нём дыру.

Он сунул руку в ящик и, вытащив её, сказал:

— Слушай-ка, да тут деньги!

Оба наклонились над пригоршней монет. Золото! Мальчики наверху были потрясены не меньше, чем сами бродяги, и испытывали такую же радость.

Товарищ Индейца Джо сказал:

— Тут нечего мешкать. Скорей за работу! Я

только что видел там в углу, в траве, за печкой, заржавленную старую кирку.

Он побежал и принёс инструменты, оставленные мальчиками. Индеец Джо взял кирку, критически осмотрел её, покачал головой, что-то пробормотал про себя и принялся за работу.

Скоро сундук был вытащен. Он оказался не очень большим, весь окован железом и когда-то, пока годы не подточили его, был, должно быть, замечательно прочен.

Несколько минут бродяги в блаженном безмолвии созерцали сокровище.

— Ого-го, да здесь тысячи долларов, дружище! — сказал Индеец Джо.

— Говорят, в этих местах одно лето работала шайка Маррела, — заметил незнакомец.

— Знаю, — сказал Индеец Джо. — Похоже, что они и запрятали.

— Теперь тебе незачем затевать то дело.

Метис нахмурился.

— Ты меня не знаешь, — сказал он. — Да и о деле тебе известно не всё. Тут суть не в грабеже, а в мести. — И в его глазах блеснуло злое пламя. — Мне будет нужна твоя помощь… А когда покончим это дело, тогда и в Техас! Ступай домой к своей Нэнси, к своим малышам и жди от меня вестей.

— Ладно, будь по-твоему. А с этим что мы сделаем? Опять закопаем?

— Да… (Наверху восторг и ликование). Нет, клянусь великим Сахемом,[44] нет! (Глубокая скорбь наверху.) Я и забыл: ведь на кирке была свежая земля. (Мальчикам чуть не сделалось дурно от ужаса). Откуда тут взялись эти кирка и лопата? Откуда на них свежая земля? Какие люди принесли их сюда и куда они девались, эти люди? Слыхал ты что-нибудь? Видел ты кого-нибудь? Как! Зарыть эти деньги опять, чтобы кто-нибудь пришёл, увидел, что земля разрыта, и выкопал их? Нет, этого не будет, нет-нет! Мы перенесём их ко мне в берлогу.

— Верно! Я об этом и не подумал! В которую? Номер первый?

— Нет, номер второй, под крестом. Первая не годится, чересчур на виду.

— Ладно. Уже темнеет, скоро можно будет отправляться.

Индеец Джо поднялся на ноги, подошёл к одному окну, потом к другому и осторожно выглянул наружу.

— Кто мог принести сюда эту кирку и лопату? —

---

**[44] Примечания: 44**

Сахемами в Северной Америке назывались главные вожди некоторых индейских племён.

спросил он. — Как ты думаешь, уж не спрятались ли они там наверху?

У мальчиков захватило дух. Индеец Джо положил руку на нож, на минуту остановился в раздумье и потом направился к лестнице. Мальчики вспомнили о чулане, но не в силах были тронуться с места. Ступени лестницы заскрипели под тяжёлыми шагами метиса.

Леденящий ужас вывел мальчиков из оцепенения и пробудил в них решимость. Они хотели кинуться в чулан, как вдруг раздался треск гнилых подломившихся досок, и Индеец Джо свалился вниз вместе с обломками лестницы. Он вскочил на ноги со страшным ругательством, а его товарищ сказал:

— И чего было лезть? Сидят, ну и пусть сидят, — нам-то какое дело? Вздумают спрыгнуть сюда и убиться до смерти, — пожалуйста, милости просим! Через четверть часа, когда станет темно, пусть гонятся за нами по пятам — я и на это согласен. А по-моему, если и увидели нас, они наверняка решили, что мы дьяволы, или привидения, или ещё какая-нибудь чертовщина. Небось и сейчас ещё бегут без оглядки…

Джо поворчал немного, потом согласился с товарищем, что надо, не тратя времени, восполь-

зоваться скудными остатками дня и собираться в путь. Вскоре они выскользнули из дому под покровом сгустившихся сумерек и направились к реке, унося с собой драгоценный сундучок.

Том и Гек встали еле живые, зато вздохнули с облегчением. Они долго смотрели им вслед сквозь широкие просветы между брёвнами. Пойти за ними? Ну нет! Уж и то хорошо, что удалось благополучно спуститься на землю, не сломав себе шеи, и направиться в город по другой дороге, через гору. По пути они мало разговаривали, так как бранили себя за то, что допустили оплошность: надо же было им притащить сюда кирку и лопату! Не будь этого, Индеец Джо никогда не подумал бы, что ему угрожает опасность. Он закопал бы серебро вместе с золотом до той поры, когда ему удастся осуществить свою «месть», а затем вернулся бы, и оказалось бы, к его великому горю, что сокровища и след простыл! Какая досада! И как это их угораздило притащить сюда кирку и лопату.

Они решили следить за «испанцем», когда тот снова появится в городе и станет искать случая, чтобы привести в исполнение свою жестокую месть. Может быть, таким образом им удастся узнать, где находится «номер второй». Вдруг у

Тома мелькнула страшная мысль:

— Месть! А что, Гек, если это он хочет отомстить нам?

— Ох, не говори! — сказал Гек, замирая от страха.

Они долго толковали об этом и, пока дошли до города, решили, что метис мог иметь в виду и кого-нибудь другого или, по крайней мере, одного только Тома, так как только Том выступал против него на суде.

Мало, мало утешения доставила Тому мысль, что опасность грозит лишь ему одному! Он находил, что в компании было бы, пожалуй, приятнее.

## Глава двадцать седьмая
## Дрожат и выслеживают

Приключения этого дня терзали Тома всю ночь. Его сны были мучительны. Четыре раза он протягивал руку к сокровищу, и четыре раза оно исчезало, как только он пробуждался и начинал сознавать печальную действительность. Под утро, лёжа в постели и припоминая подробности великого приключения, он заметил, что оно представляется ему удивительно неясным, далёким, будто всё это случилось в другом мире или очень давно. Ему пришло в голову, что, может быть, всё приключение просто приснилось ему. Слишком уж много было там золота — такого множества наяву не бывает. Том никогда не видел даже пяти — десяти долларов зараз и, как всякий мальчик из небогатой семьи, воображал, что разговоры о «сотнях» и «тысячах» — одни разговоры, не больше, а на самом деле таких огромных денег и не бывает на свете. Он не мог себе ни на минуту представить, чтобы кто-нибудь на самом деле обладал такой большой суммой, как сто долларов чистой монетой. Если исследовать его представ-

ления о кладах, оказалось бы, что эти клады состоят из горсточки медных монет и из целой кучи туманных, великолепных, неосязаемых, недосягаемых долларов.

Но чем больше он думал, тем яснее и резче обрисовывались в его памяти подробности его приключения, и в конце концов он пришёл к мысли, что, пожалуй, это и не было сном. Следовало бы поскорее проверить и выяснить. Он наскоро позавтракал и отправился разыскивать Гека.

Гек сидел на планшире[45] барки, меланхолично болтая ногами в воде, и вид у него был очень унылый. Том решил не расспрашивать Гека. Пусть Гек сам заговорит о вчерашнем. Если не заговорит, значит, Том и вправду видел всё это во сне.

— Здорово, Гек!

— Здорово!

Минута молчания.

— Эх, Том, если бы мы оставили эту проклятую кирку и лопату под деревом, деньги были бы в наших руках! Жалость-то какая, а!

— Так, значит, это был не сон… нет, не сон! А я, пожалуй, даже хотел бы, чтобы это был сон.

---

**[45] Примечания: 45**
Планшир — верхний край корабельного борта.

Честное слово, хотел бы!

— Какой там сон?

— Да я про это, про вчерашнее. Я уж было подумал, что мне всё приснилось.

— «Приснилось»! Не обломись под ним лестница, он бы тебе показал, какой это сон! Мне тоже всю ночь снилось, как этот чёрт, одноглазый испанец, гонялся за мною, чтобы ему провалиться сквозь землю!

— Нет, ему не надо проваливаться. Мы должны найти его и выследить деньги.

— Никогда нам его не найти. Такая удача бывает только раз: упустил — и пропало! Кончено. И знаешь: меня так и трясёт лихорадка, только я подумаю, что могу встретиться с ним!

— И меня тоже. А всё-таки я хотел бы его увидать и выследить, где у него номер второй.

— Номер второй? В том-то и дело. Я уже думал об этом, но ни до чего не додумался. Как по-твоему, что это такое?

— Не знаю. Что-то уж очень хитро… Слушай-ка, Гек, может быть, это номер дома?

— Пожалуй, и так. Да нет… конечно, нет. Где же в нашем городишке номера на домах?

— И правда. Дай-ка мне подумать… Знаешь, а может быть, это номер комнаты… где-нибудь в

таверне?[46]

— Похоже на то! Ведь у нас только две таверны, так что проверить нетрудно.

— Подожди здесь, Гек. Я скоро вернусь.

И Том исчез. Он избегал показываться на улицах в обществе Гека. Он вернулся через полчаса. В лучшей таверне, куда он зашёл сначала, номер второй давно уже занимал один молодой адвокат. Он и сейчас живёт в этом номере. В таверне похуже номер второй был какой-то таинственный. Хозяйский сынишка рассказал Тому, что этот номер всё время заперт и что никто не входит туда и не выходит оттуда, кроме как ночной порой. Он не знал причины этой странности; она заинтересовала его, но не слишком, и недолго думая он решил, что во втором номере водятся привидения и черти. Между прочим, он заприметил, что прошлой ночью там был свет.

— Вот что я узнал, Гек. Наверно, это и есть тот номер, который нам нужен.

— Должно быть, так и есть, Том. Что же нам делать?

— Погоди, дай подумать.

Том думал долго и наконец сказал:

---

**[46] Примечания: 46**

Таверна — харчевня (чаще всего с постоялым двором). На Юге Соединённых Штатов тавернами называют небольшие гостиницы.

— Вот что надо сделать. Задняя дверь этого второго номера выходит в маленький переулок между таверной и старым кирпичным складом. Постарайся добыть как можно больше ключей, а я стащу все тёткины, и в первую же тёмную ночь мы попробуем открыть эту дверь. И не забудь выслеживать Индейца Джо — ведь, помнишь, он говорил, что придёт поглядеть, подходящее ли теперь время для мести. Как только увидишь его, ступай за ним следом, и, если он не войдёт в номер второй, значит, мы не угадали.

— Господи!.. Как же я пойду за ним один?

— Да ведь это ночью. Он, может быть, и не увидит тебя, а если увидит, ничего не подумает.

— Ну, если в тёмную ночь, я, пожалуй, пойду. Не знаю, не знаю… попробую…

— Если будет темно, и я пойду за ним, Гек. Он может решить, что задуманная месть не налаживается, да и явится сюда за деньгами.

— Правильно, Том, правильно! Я буду следить за ним, буду, честное слово!

— Вот это дело! Только смотри не оплошай, Гек. А уж я не подведу, будь покоен!

## Глава двадцать восьмая
## В берлоге индейца Джо

В тот же вечер Том и Гек вышли на опасную работу. До девяти часов они слонялись у таверны. Один наблюдал издали за входной дверью, другой — за дверью, выходившей в переулок. В переулке никто не показывался; никто, похожий на «испанца», не входил в таверну и не выходил из неё. Ночь обещала быть ясной, и Том отправился домой, условившись с приятелем, что, если потемнеет, тот придёт под окно и мяукнет; тогда Том вылезет к нему из окна, и они пойдут пробовать ключи. Но по-прежнему было светло, и около двенадцати Гек покинул свой наблюдательный пост и отправился спать в пустую бочку из-под сахара.

Во вторник мальчикам опять не повезло. В среду тоже. Но в четверг ночь обещала быть тёмной. Том вовремя сбежал из дому, запасшись старым тёткиным жестяным фонарём и большим полотенцем, — чтобы прикрыть фонарь, если понадобится. Фонарь он спрятал в бочке, где ночевал Гек, и оба стали на стражу. За час до полуночи

таверну закрыли и потушили огни (единственные в окрестности). «Испанец» так и не появился. Никто не входил в переулок и не выходил из него. Обстоятельства складывались благоприятно. Ночь была чёрная, и тишина нарушалась только отдалёнными и редкими раскатами грома.

Том достал фонарь, засветил его в бочке, тщательно обернул полотенцем, и оба смельчака во мраке подкрались к таверне. Гек остался на часах, а Том ощупью пробрался в переулок. Потом наступила пора тревожного ожидания, и Геку сделалось так тяжело, словно его — придавила гора. Он уже начал желать, чтобы перед ним во тьме блеснул свет; правда, это испугало бы его, но, по крайней мере, служило бы доказательством, что Том ещё жив. Прошло, казалось, несколько часов с тех пор, как Том исчез. «Конечно, ему сделалось дурно. А может быть, он умер. Может быть, сердце у него разорвалось от волнения и ужаса». Встревоженный Гек подходил всё ближе и ближе к переулку, пугая себя разными страхами и ежеминутно ожидая, что вот-вот разразится катастрофа, которая отнимет у него последнее дыхание. Отнимать, впрочем, оставалось немного: он еле дышал, а сердце у него колотилось так сильно, что могло разорваться на части.

Вдруг блеснул фонарь, и мимо промчался Том.

— Беги! — шепнул он. — Беги что есть силы!

Повторять было незачем: первого слова оказалось вполне достаточно. Прежде чем Том повторил это слово, Гек уже мчался со скоростью тридцати или сорока миль в час. Мальчики ни разу не остановились, пока не достигли сарая заброшенной бойни в нижней части города. Не успели они укрыться в нём, как разразилась гроза, хлынул дождь. Отдышавшись немного, Том начал рассказывать:



— Ох, и страшно же было, Гек! Я попробовал два ключа, старался действовать как можно тише,

но поднялся такой скрежет, что я еле дышал от страха. Ключ ни за что не хотел поворачиваться. Вдруг я, сам не замечая, что делаю, схватился за ручку и дверь распахнулась! Она не была заперта! Я вбегаю туда, сбрасываю полотенце и…

— Что?.. Что же ты увидел, Том?

— Гек, я чуть было не наступил на руку Индейца Джо!

— Не может быть!

— Да! Лежит на полу и спит как убитый, раскинув руки, всё с тем же пластырем на глазу.

— Господи, что же ты сделал? Он проснулся?

— Нет, не шелохнулся. Пьян, должно быть. Я схватил полотенце — и бежать!

— Вот уж я бы не подумал о полотенце, ей-богу!

— А я поневоле подумал: мне бы; влетело от тётки, если бы я потерял полотенце.

— Слушай, Том, а сундучок ты видел?

— Гек, у меня не было времени глядеть по сторонам. Ничего я не видел — ни сундучка, ни креста. Ничего, только бутылку и жестяную кружку на полу возле Индейца Джо. И ещё я видел в комнате два бочонка и множество бутылок. Теперь ты понимаешь, какой там водится дух.

— Какой же?

— Спиртной! Может быть, во всех тавернах общества трезвости имеется такая комната с «духом»? Как ты думаешь, Гек?

— Пожалуй, что и так. Подумать только!.. Слушай-ка, Том, а ведь теперь самое время взять сундучок, если Индеец Джо лежит пьяный.

— Что ж! Поди попробуй!..

Гек вздрогнул:

— Нет… неохота…

— И мне неохота, Гек. Рядом с ним всего одна бутылка. Этого мало. Будь три — другое дело. Тогда он был бы достаточно пьян, и я, пожалуй, пошёл бы…

Наступило долгое молчание. Оба мальчика глубоко задумались. Затем Том сказал:

— Знаешь что, Гек, не будем и пробовать, пока не узнаем наверное, что Индейца Джо в этой комнате нет. А то очень уж страшно. Если мы будем следить за ним каждую ночь, когда-нибудь мы наверняка увидим, как он выходит на улицу, и тогда быстрее молнии подцепим его сундучок.

— Ладно, согласен. Я готов сторожить нынче ночью и каждую ночь до самого утра, только остальную работу ты уж возьми на себя.

— Ладно, возьму. От тебя же требуется только одно: в случае чего, ты рысью пробежишь по

Гупер-стрит и мяукнешь у меня под окном. А если я буду крепко спать, бросишь горсть песку мне в окно, и я тотчас же выбегу.

— Ладно! Договорились.

— Ну, Гек, гроза прошла, я побегу домой. Скоро начнёт светать — часа через два взойдёт солнце. Ты там пока посторожи — ладно?

— Хорошо! Уж если я обещал, будь покоен. Целый год буду бродить по ночам около этой таверны. Весь день буду спать, а всю ночь сторожить.

— Это правильно. А где ты будешь спать?

— На сеновале у Бена Роджерса. Он ничего, позволяет. Их негр, дядя Джек, тоже не гонит меня. Я таскаю воду для Джека, когда ему требуется. Иной раз попросишь у него есть — он даёт, когда сам не сидит без хлеба. Замечательно добрый негр! Любит меня за то, что я никогда не задираю нос перед ним, перед негром. Случается, я даже ем вместе с ним. Только ты, пожалуйста, никому не рассказывай. Мало ли чего не сделаешь с голоду! Натворишь такого, что и не снится тебе, когда у тебя сытый желудок.

— Ну, если днём я обойдусь без тебя, Гек, я не стану тебя будить… Незачем тормошить тебя зря. А ночью в любое время, чуть что заметишь,

сейчас же ко мне — и мяукни.

## Глава двадцать девятая
## Гек спасает вдову Дуглас

Первое, что Том услыхал утром в пятницу, была радостная весть: семейство судьи Тэчера вернулось вчера вечером в город. На время Индеец Джо и сокровище отступили для него на второй план, и первое место в его мыслях заняла Бекки. Они встретились и чудесно провели время, бегая вместе с другими школьниками наперегонки, играя в прятки. В конце дня Том, к довершению всех радостей, узнал ещё одну приятную новость: Бекки так замучила свою мать, приставая к ней с просьбами назначить на завтра день давно обещанного пикника, что та наконец согласилась. Девочка не помнила себя от восторга. Том тоже был очень счастлив. Ещё до заката солнца были разосланы приглашения, и детвора всего города стала лихорадочно готовиться к празднику, заранее предвкушая удовольствие. Том был так возбуждён, что не спал до глубокой ночи, и всё надеялся, что Гек вот-вот мяукнет у него под окном и что ему удастся тотчас же раздобыть сокровище, чтобы завтра поразить им Бекки и

всех участников пикника. Но надежда его не оправдалась: в эту ночь сигнала не было.

Пришло утро, и часам к десяти весёлая, неугомонная компания собралась в доме судьи Тэчера. Все приготовления были закончены. Взрослые не имели тогда обыкновения омрачать пикники своим присутствием. Считалось, что дети будут в безопасности под крылышком нескольких девиц лет восемнадцати и юношей лет двадцати трёх. Для пикника был нанят старый пароходик, обычно служивший паромом, и скоро вся весёлая толпа двинулась по главной улице, нагруженная корзинами с провизией. Сид был болен и не мог участвовать в общем веселье; Мери осталась дома, чтоб ему не было скучно.

Миссис Тэчер на прощание сказала Бекки:

— Раньше ночи тебе не вернуться домой. Пожалуй, тебе лучше будет переночевать у какой-нибудь подруги, что живёт неподалёку от пристани.

— Я, мамочка, пойду ночевать к Сюзи Гарпер.

— Отлично! Будь же умницей и веди себя там хорошо!

Когда они вышли, Том сказал Бекки:

— Слушай-ка, знаешь, что мы сделаем? Чем идти к Джо Гарперу, мы взберёмся на гору и пе-

реночуем у вдовы Дуглас. У неё будет сливочное мороженое. У неё чуть не каждый день мороженое — целые горы! Она очень нам обрадуется, честное слово!

— Вот будет весело!

Потом Бекки на секунду задумалась и спросила:

— Но что скажет мама?

— А откуда она узнает?

Девочка опять подумала и решительно выговорила:

— Это, собственно, нехорошо… но…

— Ну, какое там «но»? Вздор! Мама твоя не узнает… Да и что тут дурного? Ей ведь нужно, чтобы с тобой ничего не случилось. Она и сама послала бы тебя туда, если б это пришло ей в голову. Верно тебе говорю!

Радушное гостеприимство вдовы Дуглас оказалось соблазнительной приманкой. Мечта о мороженом и уговоры Тома восторжествовали над колебаниями девочки. Было решено никому не говорить об этой вечерней программе. Но тут Тому пришло в голову, что Гек как раз нынче ночью может прийти к нему под окно, и эта мысль чуть было не испортила ему предстоящего праздника. Всё же он не мог отказаться от намерения

попировать у вдовы. «Да и зачем отказываться? — рассуждал он сам с собой. — В прошлую ночь не было сигнала, почему же в нынешнюю будет?» Нынче вечером Тома наверняка ожидает веселье, а клад будет ли, нет ли, — ещё неизвестно! Как и всякий мальчишка, он без дальних размышлений решил уступить более сильному соблазну — и прогнал от себя на весь день мысль о сундучке с деньгами.

В трёх милях от городка вниз по течению пароходик остановился против поросшей лесом долины и причалил к берегу. Толпа хлынула на берег, и скоро лесные дали и скалистые вершины холмов огласились криками и смехом. Были испробованы все разнообразные способы выбиться из сил и хорошенько вспотеть. Наконец весёлая компания, вооружившись колоссальным аппетитом, сбежалась к своей стоянке и стала жадно истреблять привезённые вкусные яства. За пиршеством последовал освежительный отдых: все уселись в тени развесистых дубов и принялись разговаривать. Немного погодя раздался крик:

— Кто хочет в пещеру?

Оказалось, хотят все. Достали пачки свечей и тотчас же всей оравой начали карабкаться на гору. Вход в пещеру был довольно высоко на

склоне. Он напоминал букву «А». Массивная дубовая дверь была открыта.

Вошли в небольшую прихожую, холодную, как погреб. Сама природа воздвигла её стены из крепкого известняка, покрытого каплями сырости, словно холодным потом. Стоять в этой чёрной тьме и смотреть на зелёную долину, залитую солнцем, — тут была и поэзия и тайна. Но скоро впечатление ослабело, все стали озорничать и баловаться, как прежде. Чуть только кто-нибудь зажигал свечу, все гурьбой бросались на него, начиналась борьба, владелец свечи храбро защищался, но свечу очень скоро выбивали у него из рук или просто тушили. Во мраке раздавались взрывы хохота, и возня начиналась снова. Впрочем, всему на свете бывает конец. Мало-помалу процессия стала спускаться гуськом по крутому склону главной галереи. Вереница мерцающих огней тускло озарила скалистые стены чуть не до самого верху, где они соединялись в виде свода на высоте шестидесяти футов. Этот главный ход был не шире восьми или десяти футов. На каждом шагу и влево и вправо от него ответвлялись боковые, ещё более узкие ходы, ибо пещера Мак-Дугала была не что иное, как обширный лабиринт извилистых и кривых коридоров, сходившихся и

снова расходившихся, но не имевших выхода. Говорили, что в этой путанице трещин, расселин и пропастей можно было бродить дни и ночи и всё же не найти выхода, можно было спускаться всё глубже и глубже и всюду находить одно и то же — лабиринт под лабиринтом, и не было им конца. Ни один человек не мог похвалиться, что «знает» пещеру. Узнать её было невозможно. Большинство молодых людей знали в ней только малый участок; дальше никто заходить не отваживался. Том Сойер знал пещеру не хуже и не лучше других.

Процессия прошла около трёх четвертей мили по главной галерее, а затем отдельные пары и группы стали сворачивать в боковые ходы, бегать по мрачным коридорам, неожиданно налетая друг на друга в тех местах, где коридоры сходились. Здесь можно было потерять друг друга из виду на целые полчаса, не уходя за пределы «известной» части пещеры.

Мало-помалу одна группа за другой выбегала к выходу; запыхавшиеся, весёлые, закапанные с ног до головы свечным салом, вымазанные глиной, все были в полном восторге от удачно проведённого дня. С изумлением обнаружили, что в разгаре веселья никто не заметил, как идёт

время и надвигается вечер. Пароходный колокол звонил уже полчаса, призывая пассажиров обратно. Звон показался таким романтическим: он достойно завершал этот радостный день, полный необыкновенных приключений. Все были очень довольны. Когда нагруженный буйной ватагой пароходик снова отчалил от берега и побежал по реке, никто, кроме капитана, не пожалел о потерянном времени.

Гек уже был на своём посту, когда пароходные огни, мерцая, проплыли мимо пристани. С пароходика до него не доносилось ни малейшего шума: молодёжь присмирела и стихла, как это всегда бывает с людьми, утомлёнными до смерти. Сначала Гек удивился немного, что это за судно и почему оно не остановилось у пристани, но потом забыл о нём и сосредоточил все свои мысли на предстоящей задаче. Ночь становилась облачной и тёмной. Пробило десять, стук колёс умолк. Разбросанные кое-где огоньки гасли один за другим, исчезли последние пешеходы. Городок погрузился в дремоту, и маленький сторож остался наедине с тишиной и призраками. Пробило одиннадцать. В таверне погасли огни. Теперь мрак был повсюду. Гек ждал, как ему казалось, мучительно долго, но ничего не случилось. В

душу его закралось сомненье. К чему всё это? В самом деле, к чему? Не лучше ли махнуть на всё рукой и уйти спать?

Вдруг до его слуха донёсся какой-то шум. Он мгновенно насторожился. Дверь, выходившая в переулок, тихо закрылась. Гек бросился к углу кирпичного склада. Через минуту мимо него прошмыгнули два человека; у одного как будто было что-то под мышкой. Должно быть, сундучок! Значит, они хотят унести сокровище куда-то в другое место. Что же теперь делать? Позвать Тома? Это было бы глупо: они за это время успеют уйти с сундучком, а потом и следов не отыщешь. Нет, он пойдёт за ними и выследит их, — в такую темень где им заметить его! Гек вышел из засады и пошёл за ними, неслышно, как кошка, ступая босыми ногами и держась поодаль, но на таком расстоянии, чтобы бродяги не могли скрыться из виду.



Сначала они шагали по улице, которая шла вдоль реки, миновали три квартала, свернули на Кардифскую гору. По этой тропинке они, и стали взбираться. На склоне горы, как раз на полдороге, они миновали усадьбу старика валлийца и, не замедляя шага, поднимались всё выше и выше. «Ага, — подумал Гек, — они хотят закопать деньги в старой каменоломне». Но и там они не остановились. Они шли выше, к вершине горы; потом свернули на узкую тропку, вьющуюся между кустами сумаха[47] и сразу пропали во

**[47] Примечания: 47**

Сумах — желтник, невысокое деревце с очень густой листвой.

тьме. Гек зашагал быстрее, и ему удалось подойти к ним довольно близко, так как видеть его они не могли. Сначала он бежал рысью, потом немного замедлил шаг, боясь, как бы в темноте не наткнуться на них, прошёл ещё немного, потом остановился совсем. Прислушался — ни звука; только и слышно, как стучит его сердце. Сверху, с горы, до него донеслось уханье совы — звук, не предвещающий добра. Но шагов не слышно. Чёрт возьми! Неужто всё пропало? Гек уже собирался дать тягу, как вдруг в трёх шагах от него кто-то кашлянул. Сердце у Гека ушло в пятки, но он пересилил страх и остался на месте, трясясь всем телом, словно все двенадцать лихорадок напали на него зараз; он чувствовал сильную слабость и боялся, что вот-вот упадёт. Теперь ему стало ясно, где он находится: он стоит у забора, окружающего усадьбу вдовы Дуглас, в пяти шагах от перелаза.

«Ладно, — подумал он, — пусть закапывают здесь — будет легко отыскать».

Затем послышался тихий голос — голос Индейца Джо:

— Чёрт бы её побрал! У неё, кажется, гости, — в окнах огни, хоть и поздно.

— Никаких огней я не вижу.

Это был голос того незнакомца, которого они

видели в заколдованном доме. Сердце у Гека похолодело от ужаса: так вот кому они собираются мстить! Первой мыслью его было пуститься наутёк. Потом он вспомнил, что вдова Дуглас нередко бывала добра к нему, а эти люди, быть может, идут убивать её. Значит, надо поскорее предупредить вдову Дуглас. Но нет, у него не хватает духу, да и никогда не хватит: ведь они могут заметить его и схватить. Всё это и ещё многое другое пронеслось у него в голове, прежде чем Индеец Джо успел ответить на последние слова незнакомца.

— Тебе кусты заслоняют свет. Подвинься сюда… Вот так. Теперь видишь?

— Да. У неё и в самом деле гости. Не лучше ли бросить это дело?

— Бросить, когда я навсегда уезжаю отсюда! Бросить, когда, может быть, другого такого случая вовек не представится! Говорю тебе ещё раз: мне её денег не надо — можешь взять их себе. Но её муж обидел меня… не раз обижал… он был судья и посадил меня в тюрьму за бродяжничество. Но это не всё, нет, не всё! Это только самая малая часть. Он велел меня высечь! Да, высечь плетьми перед самой тюрьмой, как негра! И весь город видел мой позор. Высек меня, понимаешь? Он

перехитрил меня, умер, но я расквитаюсь с ней!

— Не убивай её! Слышишь? Не надо!

— Убить её? Разве я говорил, что убью? Его я убил бы, будь он здесь, но не её. Если хочешь отомстить женщине, незачем её убивать. Изуродуй её, вот и всё! Вырежь ей ноздри, обруби уши, как свинье!

— Боже, да ведь это…

— Тебя не спрашивают! Лучше помалкивай! Целее будешь. Я привяжу её к кровати. А помрёт от потери крови — тут уж вина не моя. Плакать не стану, пускай околеет! Ты, приятель, поможешь мне по дружбе — затем ты сюда и пришёл; одному мне, пожалуй, не справиться. А струсишь — я прикончу тебя! Понимаешь? А придётся убить тебя — я убью и её, и тогда уж никто не узнает, чьих рук это дело!

— Ну что ж! Делать так делать. Чем скорее, тем лучше… меня всего так и трясёт.

— Сейчас? При гостях? Ох, гляди у меня, ты что-то лукавишь! Нет, мы подождём, пока в доме потушат огни. Спешить некуда.

Гек почувствовал, что теперь должна наступить тишина, ещё более жуткая, чем этот разговор, о кровавом злодействе. Поэтому он затаил дыхание и робко шагнул назад, осторожно

нащупывая ногой, куда бы её поставить, для чего ему пришлось балансировать вправо и влево на другой ноге, и при этом он так пошатнулся, что чуть не упал. С такими же предосторожностями и с таким же риском он сделал ещё шаг назад, потом ещё и ещё.

Вдруг у него под ногой хрустнул сучок. Гек затаил дыхание и остановился, прислушиваясь. Ни звука, глубокая тишина. Обрадованный, он осторожно повернулся между двумя сплошными рядами кустов, как поворачивается корабль в узком проливе, и быстро, но бесшумно зашагал прочь. Добравшись до каменоломни, он почувствовал себя в безопасности и пустился бежать со всех ног. Всё ниже и ниже под гору, и вот наконец он добежал до усадьбы валлийца и принялся барабанить в его дверь кулаками. Из окон высунулись головы старика фермера и его двух дюжих сыновей.

— Что за шум? Кто там стучит?

— Впустите скорее!

— Кто ты такой?

— Гекльберри Финн.

— Чего надо?

— Я вам всё скажу…

— Гекльберри Финн! Вот так здорово! Не такое

это имя, чтобы перед ним раскрывались все двери. Но всё-таки, ребята, впустите его. Посмотрим, какая случилась беда.

— Пожалуйста, только: никому не говорите, что это я вам сказал, — таковы были первые слова Гека, когда ему отперли дверь, — не то мне несдобровать! Меня убьют! Но вдова жалела меня иногда, и я хочу вам рассказать всё как есть. И расскажу, если вы обещаете никому не говорить, что это я…

— Честное слово, у него есть что сказать, это он неспроста! — воскликнул старик. — Ну, малый, выкладывай, что знаешь, мы никому… ни за что!

Через три минуты старик и его сыновья, захватив с собой надёжное оружие, были уже на вершине холма и, взведя курки, тихонько пробирались по тропинке между кустами сумаха.

Гек довёл их до этого места, но дальше не пошёл. Он притаился за большим камнем и начал прислушиваться.

Наступала томительная, тревожная тишина. Вдруг послышался треск выстрелов и чей-то крик. Гек не ждал продолжения. Он вскочил на ноги и помчался вниз без оглядки.

## Глава тридцатая
## Том и Бекки в пещере

В воскресенье утром, чуть только стала заниматься заря, Гек в потёмках взобрался на гору и тихонько постучался к старику валлийцу. Все обитатели дома спали, но спали тревожным сном, потому что не успели ещё успокоиться после ночных треволнений. Из окна спросили:

— Кто там?

Гек негромко ответил испуганным голосом:

— Пожалуйста, впустите! Это всего только я, Гек Финн.

— Перед этим именем, мальчик, дверь нашего дома всегда открыта и днём и ночью. Добро пожаловать!

Странно прозвучали эти слова в ушах маленького бродяги. Никогда ещё он не слыхал таких приятных речей. Он даже и припомнить не мог, чтобы кто-нибудь сказал ему: «Добро пожаловать!» Дверь тотчас отперли. Гека усадили на стул, а старик и его молодцы-сыновья стали торопливо одеваться.

— Ну, дружок, я думаю, ты здорово голоден.

Завтрак будет скоро готов, чуть только взойдёт солнце, — и горячий завтрак, будь покоен! А я и мои мальчики думали, что ты переночуешь у нас.

— Я страсть перепугался, — объяснил Гек, — и дал стрекача. Как вы начали палить из пистолетов, я побежал что есть духу и целых три мили бежал без передышки. А теперь я пришёл разузнать насчёт этого дела, и нарочно до свету, чтобы не наткнуться на них, на чертей, даже если они уже мёртвые.

— Бедняга, тебе худо пришлось в эту ночь: вид у тебя очень измученный. Ну не беда! Вот постель; как позавтракаешь, так и ложись... Нет, милый, они не убиты, — и это нам очень досадно. Видишь, как оно вышло. По твоему описанию мы знали, где их захватить; подкрались к ним близко-близко, — ведь на этой тропинке между кустами сумаха темно, как в погребе. Остановились так шагах, должно быть, в пятнадцати, и вдруг... — что ты думаешь? — вдруг я чувствую, что вот-вот чихну. Экая, ей-богу, беда! Я и так и сяк, всё стараюсь сдержаться, но ничего не поделаешь — чихнул-таки что есть мочи. А шёл я впереди, держа пистолет наготове. Только я чихнул, мошенники юркнули с тропинки в кусты, в

кустах захрустели ветки, а я кричу своим: «Пали, ребята!» И стреляю туда, где хрустело. Мальчики тоже. Но негодяи пустились наутёк через лес. Мы за ними. Мне сдаётся, что мы промахнулись. Перед тем как пуститься бежать, они тоже выпустили в нас по заряду, но пули просвистели, не сделав вреда. Едва только затихли их шаги, мы прекратили погоню, сбежали с горы и подняли на ноги полицейских. Те собрали людей и оцепили берег; а как только рассветёт, шериф сделает облаву в лесу. Мои мальчики тоже пойдут. Хорошо бы нам знать, каковы эти разбойники с виду, — нам было бы легче искать. Но ведь ты, пожалуй, и не рассмотрел их в потёмках?

— Нет, я заприметил их в городе и пошёл вслед за ними.

— Отлично! Так говори, говори же, дружок, какие они из себя?

— Один из них старый глухонемой испанец, которого видели в нашем городе раз или два, а другой — такой жалкий оборванец, этакая мерзкая рожа…

— Довольно, милый… Мы знаем обоих. Встретили их как-то в лесу; они шатались у дома вдовы, а как завидели нас — наутёк!.. Ну, ребята, живо к шерифу, позавтракать успеете и завтра!

Сыновья валлийца сейчас же ушли. Когда они направились к двери, Гек кинулся за ними и крикнул:

— Пожалуйста, ни слова о том, что я видел их!

— Ладно. Не хочешь — не скажем. Но ведь тебя только похвалили бы за это.

— Ой, нет-нет! Ради бога, ни слова!

Когда молодые люди ушли, старик обратился к Геку:

— Они не скажут, и я не окажу. Но почему ты не хочешь, чтобы об этом узнали?

Гек не стал вдаваться в объяснения, но только твердил, что он слишком уж много знает об одном из этих людей и не хочет, чтобы тот знал, что он знает, и что если тот узнает, то непременно убьёт его.

Старик ещё раз обещал хранить тайну, но спросил:

— Как это тебе пришло в голову следить за ними, дружок? Подозрительны они тебе показались, что ли?

Гек молчал, придумывая подходящий ответ. И наконец сказал:

— Видите ли, я ведь тоже бродяга — по крайней мере, так все говорят, и я не могу ничего возразить против этого. Вот я иной раз и не сплю по ночам,

всё хожу по улицам да думаю, как бы начать жить по-другому. Так было и в прошлую ночь. Уснуть я не мог, ну и бродил по улице, раздумывая об этих делах. А была уже полночь. Прохожу мимо старого кирпичного склада, что рядом с таверной «Трезвость», стал у стены и думаю… И вдруг вижу — бегут мимо эти два человека и что-то несут под мышкой. Я так и решил, что краденое. Один курил, и другой захотел прикурить — вот они и остановились в двух шагах от меня. Сигары осветили их лица, и я признал в высоком глухонемого испанца — седые бакенбарды и пластырь на глазу. А другой был этот насупленный дьявол в лохмотьях.

— Неужели при свете сигары ты мог разглядеть его лохмотья?

Гек на минуту смутился.

— Уж не знаю, но, должно быть, разглядел…

— Ну, и что ж? Они пошли, а ты…

— А я за ними… да… Так оно и вышло. Хотелось узнать, что они такое затевают. Я проследил их до самого забора вдовы — до перелаза… Там я стал в темноте и слушаю: тот, в лохмотьях, заступается за вдову, а испанец божится, что изуродует ей всё лицо… Ну, да ведь это я рассказал и вам и вашим обоим…

— Как! Глухонемой говорил?

Гек снова сделал страшную ошибку. Он всячески старался, чтобы старику даже и в голову не могло прийти, кто такой этот «испанец», но его язык как будто поставил себе специальной задачей устраивать ему всякие каверзы. Гек несколько раз пытался загладить свою оплошность, но старик не сводил с него глаз, и он делал промах за промахом. Наконец валлиец сказал:

— Слушай, милый, меня ты не бойся. Я ни за что на свете не трону волоска на твоей голове. Нет, я буду защищать тебя… да, защищать! Этот испанец не глухонемой. Ты нечаянно проговорился, и теперь уж ничего не поделаешь. Ты что-то знаешь об этом испанце и не хочешь сказать. Доверься мне, скажи. И будь покоен — я тебя не выдам.

Гек посмотрел в честные глаза старика, потом нагнулся и шепнул ему на ухо:

— Это не испанец, это Индеец Джо!

Валлиец чуть не свалился со стула.

— Ну, теперь дело ясное, теперь я понимаю. Когда ты говорил про обрубленные уши и вырезанные ноздри, я был уверен, что ты это сам выдумал, для красоты, потому что белые люди таким манером не мстят. Но индеец! Это, конечно, совсем другое дело.

За завтраком беседа продолжалась, и, между прочим, старик сказал, что, перед тем как уйти, он с сыновьями зажёг фонарь и осмотрел перелаз на заборе и землю вокруг перелаза, нет ли где пятен крови. Пятен они не нашли, но захватили большой узел с…

— С чем?

Если бы слова были молнией, и тогда они не быстрее сорвались бы с побелевших губ Гека. Глаза у него округлились, дыхание перехватило, и он уставился на старика в ожидании ответа. Валлиец, в свою очередь, смотрел на него три секунды… пять секунд… десять… и потом ответил:

— Узел с воровским инструментом… Но что с тобой?

Гек откинулся на спинку кресла, редко, но глубоко дыша, чувствуя несказанную радость. Валлиец серьёзно, с любопытством смотрел на него и через некоторое время сказал:

— Да, связку воровских инструментов. Это как будто очень тебя успокоило? Но чего ты боялся? Что же, по-твоему, мы должны были найти?

Гек был прижат к стене. Старик не сводил с него испытывающих глаз. Мальчик отдал бы всё на свете, чтобы придумать подходящий ответ, но ему ничего не приходило в голову, а пытливый

взгляд старика всё глубже проникал ему в душу. Ответ подвернулся нелепый, но взвешивать слова было некогда, и Гек еле слышно пролепетал наудачу:

— Я думал, что вы нашли… учебники для воскресной школы.

Бедный мальчик был слишком подавлен и не мог улыбнуться, но старик расхохотался так громко и весело, что у него заколыхалось всё тело, и в конце концов, нахохотавшись вдоволь, объяснил, что такой здоровый смех — это всё равно, что деньги в кармане, потому что он избавляет от расходов на доктора.

— Бедняга! — прибавил он. — Ты такой замученный и бледный… тебе, должно быть, сильно нездоровится. Оттого ты и мелешь чушь. Ну, да не беда, всё пройдёт. Отдохнёшь, выспишься… как рукой снимет.

Геку досадно было думать, что он оказался таким простофилей и навлёк на себя подозрение своей неуместной тревогой — ведь понял же он из разговора злодеев, там, у перелаза, что в узле, который они несли из харчевни, не было никакого сокровища. Впрочем, это была только догадка, наверняка он этого не знал. Вот почему упоминание о находке так взволновало его.

Но в общем, он был даже рад, что произошёл этот случай. Теперь он наверное знал, что в найденном узле нет сокровища. Значит, всё превосходно и ничего не потеряно. Да, дела как будто складываются очень неплохо: сундучок, должно быть, до сих пор остаётся в номере втором, обоих негодяев поймают сегодня же и посадят в тюрьму, а нынче ночью он и Том без хлопот, никого не боясь, пойдут и захватят всё золото.

Только что они кончили завтракать, как в дверь постучали. Гек поспешно спрятался, так как совсем не желал, чтобы кто-нибудь мог подумать, что он имеет хоть какое-нибудь отношение к ночному событию. Валлиец ввёл в комнату несколько леди и джентльменов, в том числе и вдову Дуглас, и заметил, что на горе там и сям мелькают группы горожан, спешивших поглядеть на место происшествия. Следовательно, — новость уже стала известна.

Валлийцу пришлось рассказать посетителям историю этой ночи. Вдова стала благодарить его за то, что он спас ей жизнь.

— Ни слова, сударыня! Есть другой человек, которому вы, быть может, ещё больше обязаны, чем мне и моим сыновьям, но он не позволяет мне назвать его имя. Нам и в голову не пришло

бы пойти к тому месту, если бы не он.

Разумеется, слова эти возбудили такое любопытство, что даже главное событие отступило на задний план. Но валлиец только разжёг любопытство гостей и не выдал им тайны. Благодаря этому их любопытство скоро передалось всему городу. Когда гости узнали остальные подробности, вдова сказала:

— Я уснула, читая в кровати, и всё время спокойно спала. Почему вы не пришли и не разбудили меня?

— Решили, что не стоит, — ответил валлиец. — Думали так: негодяи едва ли вернутся — ведь они остались без инструментов и не могли взломать дверь. Зачем же было будить вас? Чтобы напугать до смерти? Кроме того, три моих негра до утра простояли на страже возле вашего дома. Вот только сейчас воротились.

Пришли новые посетители, и в течение двух часов старик только и делал, что повторял свой рассказ.

В это утро по случаю каникул в воскресной школе не было обычных занятий, но всё-таки все спозаранку собрались в церковь. Повсюду только и говорили, что о страшном ночном событии. Все уже знали, что полиция до сих пор не напа-

ла на след злоумышленников. По окончании проповеди жена судьи Тэчера нагнала миссис Гарпер, двинувшуюся вместе с толпою к выходу, и сказала:

— Что же, моя Бекки так и проспит у вас весь день? Впрочем, я знала, что она до смерти устанет…

— Ваша Бекки?

— Да. (Испуганный взгляд.) Разве она не ночевала у вас?

— Нет.

Миссис Тэчер побледнела и опустилась на церковную скамью. Как раз в это время мимо проходила тётя Полли, о чём-то оживлённо беседуя с приятельницей.

— Здравствуйте, миссис Тэчер! — сказала тётя Полли. — Доброго утра, миссис Гарпер! А у меня мальчишка опять потерялся. Должно быть, эту ночь он спал у вас… или у вас… а теперь боится прийти в церковь — знает, что ему будет хорошая взбучка.

Миссис Тэчер слабо покачала головой и ещё больше побледнела.

— У нас его не было, — сказала миссис Гарпер, тоже начиная беспокоиться.

Лицо тёти Полли выразило явную тревогу.

— Джо Гарпер, ты видел нынче утром моего Тома? — спросила она.

— Нет.

— А когда ты видел его в последний раз?

Джо попытался припомнить, но не мог сказать наверняка. Выходившие из церкви стали останавливаться. В толпе начались перешёптывания. Тень беспокойства появилась на каждом лице. Детей и младших учителей засыпали вопросами. Оказалось, никто не заметил, были ли Том и Бекки на пароходике когда все возвращались домой: было ведь очень темно; никому и в голову не пришло проверить, все ли в сборе. Наконец один юноша брякнул, что, возможно, они остались в пещере. Миссис Тэчер упала в обморок. Тётя Полли зарыдала, ломая руки.

Тревожная весть переходила из уст в уста, от толпы к толпе, из улицы в улицу. Через пять минут уже трезвонили во все колокола и весь город был на ногах! Происшествие на Кардифской горе мгновенно показалось ничтожным, грабители были сразу забыты. Седлали лошадей, отвязывали лодки. Послали за пароходиком. Не прошло и получаса с момента страшного открытия, как около двухсот человек направились уже и по реке, и по суше к пещере.

Весь городок казался вымершим — так он опустел. Весь день женщины навещали тётю Полли и миссис Тэчер, пытаясь утешить их; плакали вместе с ними, и это было лучше всяких слов.

Всю томительную ночь городок ожидал известий, но когда наконец забрезжило утро, из пещеры было получено только несколько слов: «Пришлите ещё свечей и провизии». Миссис Тэчер чуть не обезумела от горя, тётя Полли — тоже. Судья Тэчер то и дело присылал из пещеры сказать, чтобы они не теряли надежды, но его слова, не приносили им утешения.

На другой день, на рассвете, старик валлиец вернулся домой, весь испачканный свечным салом и глиной и еле держась на ногах. Он нашёл Гека в той самой постели, куда его уложили вчера. Мальчик был в бреду, и метался в горячке. Все врачи были в пещере, так что за больным взялась ходить вдова Дуглас, говоря, что она сделает для него всё, что возможно, так как, хорош он или плох, он всё-таки создание божье — не бросать же его без призора. Валлиец сказал, что у Гека есть свои добрые качества, и вдова согласилась с ним:

— Вы совершенно правы. То, что создано господом богом, имеет на себе его печать. Каждое

творение его рук не может быть без божьей благодати.

К полудню в городок начали возвращаться отдельные группы до смерти усталых людей, но те горожане, у которых осталось хоть немного энергии, всё ещё продолжали поиски. Нового узнали только то, что в пещере обшарены все дальние галереи, куда никто не заглядывал раньше; что будут осмотрены все расселины, все закоулки, что в лабиринте коридоров там и сям мелькают вдали огоньки и что по мрачным переходам то и делю перекатывается глухое эхо отдалённых криков и пистолетных выстрелов. В одном месте, далеко от той части пещеры, которую обычно посещают туристы, нашли имена «Бекки и Том», выведенные на камне копотью свечи, и тут же валялся запачканный салом обрывок ленточки. Миссис Тэчер узнала ленточку и разрыдалась над ней. Она говорила, что это последняя память о её погибшем ребёнке. Ничто не может быть драгоценнее, потому что это — последний предмет, с которым Бекки рассталась, перед тем как её застигла ужасная смерть. Иные рассказывали, что во время поисков замечали вдали какой-то мерцающий свет и человек двадцать с криком радости кидались в ту сторону, пробуждая громкое

эхо, но, увы, их радость была преждевременной: они находили не детей, а кого-нибудь из своих.

Так прошли три страшных дня и три страшные ночи. Тоскливо тянулись часы. Весь город впал наконец в какое-то безнадёжное оцепенение. У каждого работа валилась из рук. Даже случайно сделанное открытие, что владелец таверны «Трезвость» тайно торгует спиртными напитками, при всей своей чудовищности, не взволновало почти никого. Когда больной Гек на некоторое время пришёл в себя, он завёл разговор о таверне и наконец спросил, смутно опасаясь услышать ужасную весть, не нашли ли чего-нибудь в таверне «Трезвость» за время его болезни.

— Нашли, — ответила вдова.

Гек дико взглянул на неё и подскочил на кровати.

— Что? Что такое нашли?

— Крепкие напитки. Водку… И таверна теперь закрыта… Ложись, дитя моё. Как ты меня напугал!

— Скажите мне только одно, только одно слово. Пожалуйста! Кто нашёл? Том Сойер?

Вдова залилась слезами.

— Тише, тише, мой милый, я уже сказала: тебе нельзя так много говорить. Ты очень, очень

болен.

«Так, значит, кроме водки, ничего не нашли, потому что, если бы нашли деньги, это вызвало бы страшный переполох во всём городе. Значит, сокровище исчезло на веки веков, навсегда… Но она-то о чём плачет? Странное дело! Кажется, о чём бы ей плакать?»

Эти мысли смутно шевелились в уме Гека и так утомили его, что он заснул.

Ну вот он и спит, бедняжка, — говорила себе вдова. — «Том Сойер нашёл!» Поди теперь найди Тома Сойера! Уж мало осталось таких, у кого хватает упорства и сил искать твоего Тома Сойера».

## Глава тридцать первая
## Нашлись и потерялись опять

Вернёмся теперь к Тому и Бекки и посмотрим, что делали они на пикнике. Сперва они бродили по мрачным боковым коридорам, осматривая вместе со всеми уже знакомые им чудеса пещеры, носившие несколько вычурные названия, как например: «Гостиная», «Собор», «Дворец Аладдина» и прочее. Потом все стали играть в прятки, и Том и Бекки усердно принимали участие в этой весёлой игре, но в конце концов она немного наскучила им; они пошли вдвоём по извилистой галерее, высоко держа свечи и разбирая путаницу чисел, имён, адресов и изречений, которыми были расписаны скалистые стены (копотью свечей). Продолжая идти вперёд и болтая, они не заметили, как очутились в такой части пещеры, где на стенах уже не было надписей. Они вывели копотью свои имена под нависшим камнем и пошли дальше. Вскоре они набрели на небольшой ручеёк, который, переливаясь через выступ скалы и принося с собой известковый осадок, в течение многих столетий образовал из

блестящего прочного камня кудрявую, кружевную Ниагару. Худенький Том легко протиснулся сквозь узкую расселину за водопадом и озарил её свечой, чтобы доставить удовольствие Бекки. Тут он заметил, что водопад прикрывает собою крутые ступеньки, нечто вроде естественной лестницы, заключённой в узкую щель между двумя каменными стенами. Им в тот же миг овладела честолюбивая жажда открытий. Бекки откликнулась на его призыв, и они, оставив копотью знак на камне, чтобы не сбиться с пути, отправились делать открытия. Они долго шли по извилистому коридору, забираясь всё глубже и глубже в тайники подземелья, сделали ещё одну пометку и свернули в сторону в поисках новых чудес, о которых можно было бы рассказать там, наверху. В одном месте они нашли просторную пещеру, где с потолка спускалось множество блестящих сталактитов[48] длиной и толщиной с человеческую ногу. Они обошли эту пещеру кругом, любуясь и восхищаясь её красотой. В пещеру вело много коридоров; они пошли по одному из

**[48] Примечания: 48**

Сталактиты — затвердевшие массы извести, спускающиеся с потолка некоторых пещер наподобие больших сосулек. Навстречу им с пола пещеры поднимается такая же масса в виде известковых конусов — сталагмитов.

них и вскоре увидели чудесный родник, дно которого было выложено сверкающими, как иней, кристаллами.



Родник протекал в самом центре какой-то высокой пещеры; её стены подпирались рядами фантастических колонн, создавшихся благодаря слиянию больших сталактитов со сталагмитами в результате многовекового падения капель воды. Под сводами этой пещеры огромными гирляндами висели летучие мыши, по нескольку тысяч в каждой. Свет вспугнул их, они ринулись вниз — сотни и сотни летучих мышей — и с резким писком стали бешено кидаться на свечи.

Том знал их повадки и хорошо понимал, какой опасностью грозят эти твари. Он схватил Бекки за руку и вбежал вместе с нею в первый попавшийся коридор. И хорошо сделал, так как одна из летучих мышей потушила крылом свечу Бекки — в ту самую минуту, как Бекки выходила из пещеры. Летучие мыши долго гнались за детьми, но беглецы поминутно сворачивали в новые и новые коридоры, попадавшиеся на пути, и таким образом наконец-то избавились от этих зловредных тварей. Вскоре Том увидел подземное озеро, туманные очертания которого исчезали вдали во мраке. Тому захотелось пойти исследовать его берега, но он решил, что лучше будет сначала присесть отдохнуть. Тут в первый раз мёртвая тишина подземелья наложила на душу детей свою влажную, липкую руку.

— Ой, — сказала Бекки, — я и не заметила… Ведь, кажется, уже очень давно не слышно ничьих голосов?

— Ещё бы, Бекки! Подумай сама — мы глубоко под ними; я даже не знаю, куда мы зашли, — к северу, к югу или к востоку. Здесь мы и не можем их слышать.

Бекки встревожилась:

— А давно мы уже тут, внизу, Том? Лучше бы

нам вернуться.

— Да, пожалуй, это будет лучше всего. Пожалуй…

— А ты можешь найти дорогу, Том? Здесь такие кривые ходы, у меня: всё в голове перепуталось.

— По-моему, я мог бы найти, не будь этих летучих мышей. Задуют они наши свечи, — ну, что мы тогда станем делать! Давай поищем другую дорогу, чтобы не проходить мимо них.

— Хорошо, но только бы нам не заблудиться. Это был бы такой ужас!

И девочка вздрогнула при одной мысли о грозной опасности.

Они свернули в какой-то коридор и долго шли молча, вглядываясь в каждый переход, не покажется ли он знакомым; но нет, это были неизвестные места. Каждый раз, когда Том исследовал новый ход, Бекки наблюдала за выражением его лица, надеясь уловить какой-нибудь утешительный признак, и каждый раз Том беззаботно твердил ей:

— Это ещё не тот, но ты не беспокойся, пожалуйста, в своё время найдём и его.

Однако с каждой новой неудачей он всё больше падал духом и вскоре начал сворачивать направо и налево наобум, как попало, в отчаянной на-

дежде найти наконец ту дорогу, которая была им нужна. Он по-прежнему говорил: «Всё отлично», но на сердце у него была такая свинцовая тяжесть, что голос его утратил былую беспечность, как будто он говорил не «всё отлично», а «всё пропало». Бекки в смертельном страхе прижималась к нему, всеми силами стараясь удержать слёзы, но они текли и текли. Наконец она сказала:

— Том, ничего, что летучие мыши, — вернёмся той же самой дорогой. А так мы всё больше и больше запутываемся.

Том остановился.

— Прислушайся! — сказал он.

Глубокая тишина. Такая глубокая, что они слышали своё дыхание. Том крикнул. Голос его долго отдавался под пустыми сводами и замер вдали слабым звуком, похожим на чей-то насмешливый хохот.

— Ой, Том, не надо, это так страшно! — сказала Бекки.

— Страшно-то страшно, но всё же лучше кричать, Бекки: быть может, они услышат нас.

И он крикнул ещё раз.

В этом «быть может» было ещё больше леденящего ужаса, чем в том дьявольском хохоте: тут слышалось признание, что уже не осталось

надежды. Дети стояли тихо и вслушивались, но никто не откликнулся. Том повернул назад и ускорил шаги. Но какая-то нерешительность во всех его движениях и взглядах выдала Бекки другую страшную истину: он не мог найти дорогу и назад, к той пещере, где были летучие мыши.

— О, Том, почему ты не делал пометок?

— Бекки, я такой идиот! Мне и в голову не приходило, что нам придётся возвращаться тем путём. Я не могу найти дорогу. У меня всё спуталось…

— Том, Том, мы пропали! Пропали! Нам никогда, никогда не выбраться из этого ужасного места! О, зачем мы ушли от других!

Она упала на землю и так бурно зарыдала, что Том пришёл в отчаяние: ему казалось, что она сейчас умрёт или сойдёт с ума. Он сел рядом с ней и обнял её. Она спрятала лицо у него на груди и прижалась к нему, изливая весь свой ужас, все свои запоздалые сожаления, а далёкое эхо превращало её рыдания в язвительный хохот. Том умолял её собраться с духом, не терять надежды, но она говорила, что это ей не под силу. Тогда он стал упрекать и бранить себя за то, что принёс ей такое несчастье, и это подействовало лучше всего. Она сказала, что попытается взять себя в руки,

встанет и пойдёт за ним, куда бы он ни повёл её, только пусть он не говорит таких слов, потому что она и сама виновата ничуть не меньше его.

И они пошли наудачу, бесцельно… просто затем, чтобы идти, не сидеть на месте, — ведь больше они ничего не могли сделать. Вскоре надежда как будто опять воскресла в их сердцах — не потому, что для этого была какая-нибудь причина, а потому, что таково уж свойство надежды: она возрождается снова и снова, пока человек ещё молод и не привык терпеть неудачи.

Немного погодя Том взял у Бекки свечу и задул её. Такая бережливость означала очень многое: слова были не нужны. Бекки поняла, что это значит, и опять упала духом. Она знала, что у Тома есть целая свеча и ещё три или четыре огарка в кармане, — и всё же он счёл нужным экономить.

Мало-помалу усталость начала предъявлять свои права; дети пытались не обращать на неё внимания, потому что им делалось страшно при мысли, что они будут сидеть тут, — когда каждая минута так дорога; двигаясь в каком бы то ни было направлении, хоть наобум, они всё же шли куда-то, и, может быть, к выходу, но сесть — это значило обречь себя на смерть и ускорить её приближение.

Наконец утомлённые ноги Бекки отказались служить. Она села. Том примостился рядом, и они стали говорить о доме, об оставленных друзьях, об удобных постелях и, главное, о солнечном свете. Бекки плакала. Том старался придумать что-нибудь такое, чтобы успокоить её, но все его успокоительные речи уже потеряли силу, оттого что он столько раз повторял их, и зазвучали жестокой насмешкой. Бекки до того изнемогла, что в конце концов стала дремать и заснула. Том был рад. Он сидел, вглядывался в её осунувшееся лицо и видел как мало-помалу под влиянием приятных снов оно приняло обычное спокойное выражение, на губах у неё заиграла улыбка, да так и осталась надолго. Безмятежность её лица немного успокоила Тома, и боль его мало-помалу утихла. Мысли его ушли в прошлое и стали блуждать среди дремотных воспоминаний. Он так погрузился в эти воспоминания, что и не заметил, как Бекки проснулась и тихонько засмеялась. Но смех тотчас же замер у неё на губах, и за ним последовал стон.

— О, как я могла уснуть! Я хотела бы никогда, никогда не просыпаться!.. Нет-нет, Том, я сказала неправду! Не смотри на меня так! Этого я больше никогда не скажу!

— Я рад, что ты поспала, Бекки: теперь ты отдохнула, и мы найдём дорогу, вот увидишь!

— Попробуем, Том, но я видела во сне такую прекрасную страну! Мне кажется, мы скоро там будем.

— Может, будем, а может, нет. Ну, Бекки, гляди веселее! Пойдём-ка и поищем опять.

Они встали и пошли рука об руку, но уже без всякой надежды. Они пытались сообразить, сколько времени находятся в пещере: им казалось — несколько дней, а быть может, недель, между тем этого, очевидно, не могло быть, так как свечи у них ещё не сгорели.

Так прошло много времени, а сколько — они и сами не знали. Том сказал, что надо идти тихо-тихо и прислушиваться, не каплет ли где вода, — нужно найти источник. Вскоре они в самом деле нашли ручеёк, и Том заявил, что пора сделать новый привал. Хотя оба они смертельно устали, Бекки сказала, что она могла бы пройти ещё немножечко. К её удивлению, Том отказался, — нельзя было понять почему. Они сели. Том взял кусочек глины и прилепил свечу к стене. На них снова нахлынули невесёлые мысли, и некоторое время они не произносили ни слова. Бекки первая нарушила молчание:

— Том, я ужасно хочу есть.

Том вытащил что-то из кармана.

— Помнишь? — спросил он.

Бекки слабо улыбнулась:

— Это наш свадебный пирог, Том.

— Да… Я хотел бы, чтобы он был величиной с бочонок, потому что больше у нас ничего нет.

— Я спрятала его на пикнике, хотела положить под подушку, чтобы мы увидели друг друга во сне… Так всегда поступают большие.[49] Но это будет наш последний…

Бекки не договорила.

Том разделил пирог на две части. Бекки съела свою долю с аппетитом, а Том едва дотронулся до своей. Холодной воды было вдоволь — нашлось, чем закончить пир. Немного погодя Бекки предложила идти дальше. Том ничего не ответил и, помолчав, сказал:

— Бекки, можешь ты спокойно выслушать, что я тебе скажу?

Бекки побледнела, она сказала, что, кажется, может.

— Так вот что, Бекки: нам надо остаться здесь, где есть вода для питья… Это наш последний

---

**[49] Примечания: 49**

В некоторых странах суеверные девушки кладут кусок свадебного пирога под подушку, чтобы им приснился жених.

огарок.

Бекки дала волю слезам. Том утешал её как мог, но напрасно. Наконец она сказала:

— Том!

— Что, Бекки?

— Они хватятся нас и пойдут искать!

— Ещё бы! Разумеется, пойдут.

— Может быть, они уже теперь ищут нас, Том?

— Может, и теперь. Это вернее всего.

— Когда же они заметили, что нас нет? Как ты думаешь, Том?

— Думаю — когда вернулись на пароход.

— Том, тогда, пожалуй, было уж очень темно. Разве они увидели, что мы не пришли?

— Не знаю, но, во всяком случае, твоя мама сразу подняла тревогу, когда все остальные вернулись домой.

На лице у Бекки появилось выражение испуга, и Том по её глазам догадался, что сделал промах. Ведь Бекки должна была провести эту ночь у подруги, и дома её не ждали. Дети смолкли и задумались. Вдруг Бекки снова разразилась рыданиями, и Том понял, что ей, как и ему, пришла в голову страшная мысль: воскресное утро может наполовину пройти, и только тогда миссис Тэчер узнает, что Бекки не ночевала у миссис Гарпер.

Дети не сводили глаз с последнего огарка свечи, следя за тем, как он тихо и безжалостно тает. Наконец осталось только полдюйма фитиля; слабый огонёк поднялся, упал, вскарабкался по тонкой струйке дыма, задержался одну секунду на её верхнем конце, — и потом воцарился ужас беспросветного мрака.

Сколько времени прошло, прежде чем Бекки мало-помалу заметила, что она плачет в объятиях Тома, ни один из них сказать не мог. Они знали одно: что через очень долгий, как им казалось, промежуток времени оба сбросили с себя мёртвое оцепенение сна и снова вернулись к сознанию постигшего их несчастья. Том сказал, что сейчас воскресенье, а быть может, даже понедельник. Он пытался втянуть Бекки в разговор, но она была слишком придавлена горем; все её надежды рухнули. Том уверял, что их отсутствие должны были заметить уже давным-давно и теперь, наверно, их ищут. Он будет кричать во всё горло — авось кто-нибудь услышит и придёт. Он крикнул; но в темноте отдалённое эхо прозвучало так страшно, что он больше не пытался кричать.

Часы шли, и голод опять начал терзать бедных узников. У Тома сохранился кусочек от доставшейся ему половинки пирога; они разделили его

и съели, но от этого стали как будто ещё голоднее. Жалкая кроха только раздразнила аппетит.

Через некоторое время Том сказал:

— Ш-ш!.. Ты слышала?

Оба затаили дыхание и стали прислушиваться. Кто-то как будто кричал — далеко-далеко. Том тотчас же откликнулся и, взяв Бекки за руку, стал ощупью пробираться, по коридору в ту сторону, откуда донёсся крик. Потом он опять прислушался: звук раздался опять и как будто немного ближе.

— Это они! — сказал Том. — Идут сюда! Идём, Бекки, не бойся, теперь всё хорошо!

Радость пленников дошла до восторга, но бежать они не могли, так как на каждом шагу попадались провалы и надо было двигаться с опаской. Вскоре они остановились перед одним таким провалом — и не могли сделать ни шагу вперёд. Яма могла иметь и три фута и сто футов глубины — всё равно перейти через неё было невозможно. Том лёг на живот и перегнулся вниз сколько мог. Никакого дна. Нужно стоять и ждать, пока за ними придут. Они прислушались, но крики звучали всё глуше и дальше… Ещё минута — и они смолкли совсем. Какая жалость, какая тоска! Том кричал, пока не охрип, — но никто

не откликался. Всё же он обнадёживал Бекки, но прошла целая вечность тревожного ожидания, а звуков больше не было слышно.

Дети ощупью добрались до своего ручейка. Томительно потянулись часы. Они снова уснули и проснулись голодные, убитые горем. Том был уверен, что теперь уже вторник.

Вдруг его осенило. Поблизости было несколько боковых коридоров. Не лучше ли исследовать их, чем томиться тягостным бездельем? Он вынул из кармана бечёвку от бумажного змея, привязал её к выступу скалы и двинулся в путь вместе с Бекки, разматывая клубок на ходу. Но приблизительно через двадцать шагов коридор оборвался; он оканчивался пропастью. Том стал на колени и начал исследовать стену, ведущую вниз, а потом, насколько мог вытянуть руку, принялся ощупывать ту, которая была за углом, потом потянулся немного вправо и в это мгновение в каких-нибудь двадцати ярдах из-за края утёса высунулась чья-то рука со свечой! Том радостно вскрикнул, но вслед за рукой выдвинулся и весь человек — Индеец Джо. Том оцепенел, не мог двинуть ни рукой, ни ногой и страшно обрадовался, когда «испанец» в ту же минуту пустился бежать и вскоре пропал из виду. Тому показалось очень

странным как это Джо не узнал его голоса, не кинулся на него и не убил за показание в суде; но, должно быть, эхо изменило его голос. «Всё дело, конечно, в этом», — говорил себе мальчик. От перенесённого страха каждый мускул в его теле ослабел, и он сказал себе, что, если у него хватит сил вернуться к источнику, он там и останется и уже никуда не пойдёт, чтобы снова не наткнуться на Индейца Джо. Он скрыл от Бекки, что видел его. Он сказал, что крикнул просто так, наудачу.

Но голод и безвыходность положения в конце концов оказались сильнее всяких страхов. Тоскуя, сидели они у источника, потом заснули и спали долго — и проснулись с другими чувствами. Муки голода стали гораздо сильнее. Том считал, что теперь уже среда или четверг… может быть, даже пятница или суббота; значит, люди уже потеряли надежду и перестали искать их. Он предложил исследовать другой коридор. Он готов был рискнуть чем угодно, даже встреча с Индейцем Джо больше не пугала его. Но Бекки была очень слаба. Она как бы оцепенела от горя, её ничем нельзя было расшевелить. Она говорила, что останется тут, где сидит, и будет ждать смерти; смерть уже недалека. Пусть Том возьмёт бечёвку и идёт, если хочет, но она умоляет его возвращаться почаще,

чтобы поговорить с ней, и берёт с него слово, что, когда настанет страшная минута, он будет сидеть тут, поблизости, и держать её за руку, пока не придёт конец.

Том поцеловал её, чувствуя в горле комок, и сделал вид, что не теряет надежды либо найти выход из пещеры, либо встретиться с теми, кто их ищет. Он взял в руку бечёвку от змея и ощупью пополз на четвереньках по одному из коридоров, терзаемый мучительным голодом и предчувствием близкой гибели.

## Глава тридцать вторая
## «Выходите! Нашлись!»

Вторник близился к концу. Надвигались вечерние сумерки. Городок Санкт-Петербург всё ещё оплакивал погибших детей. Их так и не нашли. За них молились прихожане в церкви; немало возносилось к небу и одиноких молитв, идущих от самого сердца, а из пещеры по-прежнему не было добрых вестей. Многие горожане оставили поиски и вернулись к своим повседневным занятиям, решив, что детей уже не удастся найти. Миссис Тэчер была очень больна и почти непрерывно бредила. Видевшие её говорили, что просто сердце у них разрывается, когда она зовёт свою дочь, поднимает голову и целую минуту прислушивается, а потом с тяжёлым стоном опускает её на подушки. Тётя Полли впала в глубокую тоску, и её седые волосы совсем побелели. Во вторник вечером весь городок отошёл ко сну мрачный: уже ни на что не надеялись.

Среди ночи на городской колокольне неожиданно поднялся безумный трезвон, и в один миг улицы наполнились ошалелыми полуодетыми

людьми, которые неистово кричали: «Выходите! Выходите! Нашлись! Нашлись!» — били в железные сковороды и трубили в рожки. Всё население толпой побежало к реке навстречу Тому и Бекки. Они ехали в открытой коляске, которую с криком везли горожане. Толпа окружила коляску, присоединилась к процессии, торжественно пошла, по главной улице и, не переставая, орала «ура».

Всюду сияли огни. Спать уже не ложился никто. Ещё никогда городок не переживал такой замечательной ночи. За первые полчаса в доме судьи Тэчера перебывали чуть не все горожане. Они по очереди, один за другим, целовали спасённых детей, жали руку миссис Тэчер, пытались что-то сказать, но не могли — и затопили весь дом потоками радостных слёз.

Тётя Полли была совершенно счастлива. Почти так же ликовала миссис Тэчер. Ей недоставало только одного: чтобы гонец, отправленный в пещеру, сообщил её мужу, что дети нашлись. Том лежал на диване и рассказывал взволнованным слушателям необычайную историю своих приключений, украшая её поразительно эффектными выдумками. В заключение он рассказал, как он оставил Бекки одну и отправился на разведку, как он исследовал две галереи на

всю длину бечёвки, как пошёл по третьей и, когда клубок бечёвки размотался у него весь до конца, хотел было вернуться, но вдруг увидел вдали какой-то проблеск, вроде как бы дневной свет; как он бросил бечёвку и стал ощупью пробираться туда, потом просунул голову и плечи в небольшое отверстие и увидел, что перед ним катит волны широкая Миссисипи! Подумать только, что, будь это ночью, он не увидел бы проблеска света и ему не пришло бы в голову дойти до конца галереи! Затем он рассказал, как он вернулся к Бекки и сообщил ей радостную весть, а она попросила его, чтобы он не приставал к ней с пустяками, потому что у неё уже нет сил, она чувствует, что скоро умрёт, и рада этому. По его словам, он долго уговаривал её и наконец убедил, и она чуть с ума не сошла от счастья, когда, пробравшись ощупью к тому месту, своими глазами увидела голубую полоску дневного света; он рассказал, как он протиснулся через отверстие и помог Бекки; как они сели на землю и заплакали от радости, как мимо проезжали какие-то люди на лодке, и Том окликнул их и сказал им: «Мы только что из пещеры, и нам до смерти хочется есть»; как эти люди сперва не поверили, потому что, — говорили они, — этого никак не может быть: «Пещера

не здесь, а в пяти милях отсюда, там, вверх по реке, в долине», затем всё же взяли их в лодку, отвезли в какой-то дом, накормили ужином, дали им отдохнуть и через два-три часа после того, как стемнело, отвезли их домой.

Ещё до рассвета судью Тэчера и горсточку людей, помогавших ему в поисках, разыскали в пещере по тем длинным бечёвкам, которыми они обвязались, отправляясь туда, и сообщили им великую новость.

Для Тома и Бекки не могли пройти даром три дня и три ночи блужданий в пещере и голода, и в этом они скоро убедились. Всю среду и весь четверг они пролежали в постели, и казалось, что с каждым часом они всё больше устают и слабеют. Том в четверг начал понемногу вставать, в пятницу пошёл бродить по городу и в субботу был почти здоров; но Бекки до самого воскресенья не выходила из комнаты, а выйдя, имела такой вид будто перенесла изнурительную болезнь.

Том, узнав, что Гек лежит в постели, ещё в пятницу отправился навестить больного, но его не пустили. То же случилось и в субботу, и в воскресенье. Потом его стали пускать каждый день, но при этом строго-настрого запретили рассказывать о приключениях в пещере и вообще касаться

волнующих тем. Вдова Дуглас всё время присутствовала при их разговорах и следила, чтобы Том не нарушил запрета. О событиях на Кардифской горе Том уже знал от своих домашних. Точно так же; рассказали ему, что тело одного из бродяг найдено было в реке близ пароходной пристани: по всей вероятности, тот утонул, пытаясь спастись от погони.

Недели через две после освобождения из пещеры Том отправился навестить Гека, который за это время набрался уже достаточно сил и мог вести какие угодно разговоры без вреда для здоровья. А у Тома было что порассказать Геку. Дом судьи Тэчера был по дороге, и мальчик зашёл повидаться с Бекки. Судья и его знакомые втянули Тома в разговор, и кто-то в шутку спросил, не хочется ли ему ещё раз побывать в пещере. Том ответил, что он не прочь хоть сейчас.

— Я нисколько не сомневаюсь, Том, что и кроме тебя найдётся немало охотников пробраться в пещеру, — сказал судья, — но мы приняли меры. В этом подземелье уже никто никогда не заблудится.

— Почему?

— Потому что я ещё две недели назад распорядился обшить всю дверь листовым железом и

запереть её на три замка. А ключи у меня.

Том побелел, как полотно.

— Что с тобой, мальчик?.. Эй, кто-нибудь! Стакан воды!

Принесли воду и прыснули Тому в лицо.

— Ну вот, теперь всё прошло. Что же это было с тобой, Том?

— Ох, судья, там, в пещере, Индеец Джо!

## Глава тридцать третья
## Гибель индейца Джо

В пять минут новость разнеслась по всему городку, и тотчас же около десятка лодок, нагруженных людьми, направилось к пещере Мак-Дугала, а вскоре за ними последовал и пароходик, битком набитый пассажирами. Том Сойер сидел в одной лодке с судьёй Тэчером.

Как только открыли дверь, глазам прибывших представилось в смутном полумраке подземелья печальное зрелище. У самого входа лежал мёртвый Индеец Джо, прижавшись лицом к дверной щели, как будто его тоскующий взор до последней минуты не мог оторваться от света и радости вольного мира. Том был взволнован, потому что по опыту знал, какие страдания должен был вытерпеть этот несчастный. В нём пробудилась жалость, но в то же время он испытывал огромное облегчение, так как с этой минуты почувствовал себя в безопасности; лишь теперь по-настоящему понял, каким тяжким бременем лежал у него на душе вечный страх с того дня, когда он обличил на суде этого свирепого убийцу.

Кривой нож Индейца Джо валялся тут же, сломанный пополам. Толстая нижняя перекладина двери была вся изрезана этим ножом, но скучный, тяжёлый труд не мог привести ни к чему, так как снаружи скала образовывала порог, и нож был бессилен сладить с твёрдым камнем. Пострадал не камень, а нож. Но даже не будь этой каменной преграды, труд метиса всё равно пропал бы даром, так как, если бы ему и посчастливилось как-нибудь вырезать перекладину, он не мог бы протиснуться под дверью — и он знал это. Он кромсал бревно лишь для того, чтобы чем-нибудь занять свой измученный ум. Обычно в расселинах стен неподалёку от входа всегда торчало с полдесятка сальных огарков, оставленных туристами; теперь не было ни одного. Узник отыскал их и съел. Он ухитрился поймать несколько летучих мышей и тоже съел их, оставив одни когти. Несчастный погиб голодной смертью. Невдалеке медленно вырастал из земли сталагмит, образованный в течение веков крохотными каплями воды, которые падали с висевшего над ним сталактита. Узник отломал верхушку сталагмита и положил на него камень, в котором выдолбил ямку для собирания драгоценных капель, падавших на неё каждые три минуты с мрачной

регулярностью маятника. В двадцать четыре часа набиралась таким образом десертная ложка. Эта капля падала, когда пирамиды были ещё новыми зданиями; когда разрушали Трою; когда было положено основание Риму; когда распинали Христа; когда Вильгельм Завоеватель создавал Британскую империю; когда Колумб отправлялся в море; когда была ещё животрепещущей новостью Лексингтонская битва.[50] Капля падает и теперь, и будет падать, когда все события, о которых я сейчас говорил, потонут в мгле преданий и будут поглощены чёрной ночью забвения. Неужели всё в мире имеет свою цель и свой смысл? Неужели эта капля терпеливо падала в течение пяти тысяч лет только для того, чтобы в своё время утолить жажду этой человеческой букашки? И есть ли у неё иная важная цель, которую ей предстоит осуществить в течение следующих десяти тысячелетий? Всё это праздные вопросы. Много, много лет прошло с того времени, как злополучный метис выдолбил ямку в камне, но и до сих пор всякий турист, пришедший полю-

**[50] Примечания: 50**

Здесь перечисляются различные события древней и новой истории: падение Трои (XII век до н. э.), основание Рима (753 год до н. э.), открытие Америки Колумбом (1492 год) и т. д. Лексингтонская битва (под городом Лексингтоном в Америке) была первым боевым столкновением американцев с англичанами в войне за независимость (1775 год).

боваться чудесами пещеры Мак-Дугала, дольше всего пялит глаза на этот печальный камень и на эти неторопливо падающие капли воды. Среди достопримечательностей пещеры «Чаша Индейца Джо» занимает первое место. Даже «Дворец Аладдина» не может соперничать с нею.

Индейца Джо похоронили невдалеке от входа в пещеру; на эти похороны съехался народ в лодках и фургонах из всех соседних городишек, из деревушек и ферм на семь миль в окружности. Люди привезли с собой детей, а также еду и выпивку, и говорили потом, что похороны метиса доставили им почти столько же удовольствия, сколько они получили бы, если бы им удалось посмотреть, как его вздёрнут на виселицу.

Похороны положили конец одному начинанию, которое с каждым днём всё росло: собирались подать губернатору штата прошение, чтобы он помиловал Индейца Джо. Под решением было множество подписей. По этому поводу состоялось изрядное количество митингов, где произносились горячие речи и проливались обильные слёзы. Был избран комитет безмозглых дам, которые должны были пойти к губернатору в глубоком трауре, разжалобить его своими рыданиями и умолять, чтобы он стал милосердным

ослом и попрал ногами свой долг. Индеец Джо обвинялся в убийстве пяти жителей города, но что же из этого? Будь он самим сатаной, нашлось бы достаточное число слабовольных людишек, готовых подписаться под петицией о его помиловании и капнуть на неё одну слезу из своих многоводных запасов.

На другое утро после похорон Том увёл Гека в укромное место, чтобы обсудить с ним одно очень важное дело. К этому времени Гек уже знал от валлийца и вдовы Дуглас все подробности о приключениях Тома. Но, но словам Тома, была одна вещь, которой они не сказали ему; о ней-то он и хотел завести разговор. Лицо Гека омрачилось.

— Я знаю, в чём дело, — сказал Гек. — Ты был в номере втором и не нашёл там ничего… Только виски. Мне никто не говорил, что ты ходил туда, но я сам догадался, чуть только услыхал про виски. Я сразу сообразил, что денег ты не достал, иначе ты нашёл бы способ пробраться но мне и сообщить эту новость. Кому-кому, а мне ты сказал бы. Том, я так и чувствовал, что нам не дастся в руки этот клад.

— Что ты, Гек! Это не я донёс на хозяина таверны. Ты ведь знаешь, что в субботу, когда я уехал на пикник, таверна была открыта. Разве

не помнишь? Ты должен был караулить около неё в ту ночь.

— Ещё бы! Но знаешь, мне теперь кажется, что это было давно-давно, чуть ли не год назад. Это было в ту ночь, когда я шёл по пятам Индейца Джо и выследил его до самого дома вдовы…

— Так это ты его выследил?

— Да. Только об этом ни слова! У него, наверно, остались товарищи. Очень мне нужно, чтобы они разозлились и в отместку наделали мне каких-нибудь пакостей! Ведь если б не я, он преспокойно удрал бы в Техас.

И Гек под строжайшим секретом рассказал все свои приключения. Том до сих пор слыхал только часть этих приключений — ту, которая касалась валлийца.

— Понимаешь, — закончил Гек, возвращаясь к главной теме разговора, — те, кто таскал виски из второго номера, вытащили оттуда и деньги. Во всяком случае, наше дело пропащее, Том.

— Гек, эти деньги никогда и не бывали во втором номере!

— Что? — Гек испытывающим взглядом впился в лицо товарища. — Том, ты опять напал на след этих денег?

— Гек, они в пещере!

У Гека загорелись глаза:

— Повтори, что ты сказал, Том!

— Деньги в пещере!

— Том, скажи по-честному: ты серьёзно говоришь или шутишь?

— Серьёзно, Гек… Я никогда за всю свою жизнь не говорил так серьёзно. Хочешь пойти со мной и помочь мне достать эти деньги?

— Ещё бы! Конечно, пойду! То есть если мы можем пробраться туда по каким-нибудь меткам, а то как бы нам не заблудиться…

— Гек, мы смело можем пробраться туда, решительно ничем не рискуя.

— Вот здорово! Но почему ты думаешь, что деньги…

— Погоди, Гек, сам увидишь. Если мы не найдём денег, я тебе отдам свой барабан и всё, что у меня есть. Ей-богу, отдам!

— Ладно, идёт. Когда, ты говоришь, надо идти?

— Да хоть сейчас, если хочешь. У тебя силы хватит?

— А это далеко от входа? Я уже дня три на ногах, но больше мили мне никак не пройти, Том. Да-да, я чувствую: мне никак не пройти.

— Всякому другому пришлось бы идти миль пять, но я поведу тебя самым коротким путём,

которого, кроме меня, никто не знает. Я свезу тебя в лодке, Гек, подвезу к самому входу… буду грести туда и обратно, — тебе и пальцем шевельнуть не придётся.

— Едем сейчас, Том!

— Ладно! Нам нужно захватить хлеба и мяса, да трубки, да пару пустых мешков, да две-три бечёвки от бумажного змея, да ещё несколько этих новоизобретённых штучек, которые называются спичками. Сколько раз я жалел, что их у меня не было там, в пещере!

Вскоре после полудня мальчики взяли взаймы у одного горожанина его маленький ялик, пользуясь тем, что горожанина не было дома, и сразу двинулись в путь. Миновав главный вход в пещеру и проехав ещё несколько миль, Том сказал:

— Видишь тот крутой откос, что идёт вниз от пещеры? Откос кажется гладким и ровным: ни домов, ни лесных складов, одни кусты, да и те похожи друг на дружку. Но вон там, где оползень, видишь, белеется? Это и есть моя примета. Ну, давай выходить!

Они вышли на берег.

— Вот отсюда, где мы стоим, Гек, ты мог бы без труда дотронуться удочкой до той дыры, через которую я вылез из пещеры. Попробуй-ка оты-

щи её.

Гек обшарил всё кругом и ничего не нашёл. Том с гордостью вошёл в самую чащу сумаха.

— Вот она! Полюбуйся-ка, Гек! Лучшая лазейка во всех здешних местах. Только смотри никому ни гугу! Уж сколько времени я собираюсь в разбойники, да не было этакой лазейки, а идти кружным путём такая скука! Теперь эта лазейка — наша, о ней никому ни слова. Мы в неё не пустим никого, только Джо Гарпера да Бена Роджерса, — потому что ведь надобно, чтобы у нас была шайка, а если вдвоём, так это уж какие разбойники! Шайка Тома Сойера — здорово звучит. Гек, не правда ли?

— Ещё бы! А кого мы будем грабить?

— Да кого придётся. Будем устраивать засады и нападать на проезжих — так всегда поступают разбойники.

— И будем убивать своих пленников?

— Нет, не всегда. Лучше держать их в пещере, пока не уплатят выкупа!

— А что это такое — выкуп?

— Деньги. Ты приказываешь пленнику собрать у своих друзей сколько может, и если в течение года друзья не дадут выкупа, тогда ты убиваешь его. Такое у разбойников правило. Но женщин

нельзя убивать. Их просто запирают на замок, а убивать их нельзя. Женщины всегда красавицы и богачки, и при этом страшные трусихи. Ты берёшь у них часы и всё такое, но говорить надо с ними учтиво, сняв шляпу. Разбойники — самый вежливый народ на земле, это ты прочтёшь в каждой книге. Ну, женщины через несколько дней непременно в тебя влюбляются. Посидят в пещере недельку-другую, а потом, смотришь, и перестали плакать, а потом ты уже не можешь от них отвязаться. Гонишь их прочь, они повертятся — и обратно. Так во всех книгах написано.

— Да ведь это чудесно, Том! Это, пожалуй, даже лучше, чем быть пиратом.

— Ещё бы! Куда лучше! Ближе к дому, и цирк недалеко, и вообще…

К этому времени всё было готово, и мальчики влезли в пещеру. Том шёл впереди. Они дошли до другого конца галереи, прикрепили там свои бечёвки и двинулись дальше. Через несколько шагов они очутились у источника, и Том почувствовал, как холодная дрожь пробегает у него по всему телу. Он показал Геку остаток фитиля на кучке глины возле самой стены и описал, как они с Бекки следили за угасающим пламенем.

Мало-помалу они понизили голос до шёпота:

тишина и тьма действовали на них угнетающе. Они продолжали свой путь, вскоре свернули в другой коридор и всё шли, пока не добрались до площадки, которая обрывалась пропастью. При свечах обнаружилось, что это вовсе не бездна, а крутой глинистый склон глубиной в двадцать-тридцать футов, не больше.

— Теперь я покажу тебе одну штуку, Гек, — шепнул Том.

Он поднял свечу повыше и сказал:

— Загляни-ка за угол; как можно дальше. Видишь, там… на большом камне… выведено копотью свечи.

— Том, так это же крест!

— Понимаешь теперь, где номер второй? Под крестом — ага! Понял? Тут-то я и видел Индейца Джо со свечой в руке.

Гек долго глядел на таинственный знак, а потом сказал дрожащим голосом:

— Том, давай уйдём!

— Как! И оставим сокровище?

— Да… оставим. Дух Индейца Джо наверняка бродит где-нибудь тут, поблизости.

— Нет, Гек, нет! Если он и бродит, так в том месте, где Джо умер, — у входа в пещеру, в пяти милях отсюда.

— Нет, Том, дух Индейца Джо не там. Он как раз возле денег, деньги стережёт. Уж я знаю обычаи духов, да и тебе они тоже известны.

Том начал опасаться, что Гек, пожалуй, прав и смутный страх закрался к нему в сердце. Вдруг его осенило:

— Экие мы дураки с тобой оба! Ведь не станет же дух Индейца Джо бродить в тех местах, где крест!

Довод оказался убедительным и произвёл большое впечатление.

— Верно, Том. Я и не подумал. Ты прав. Наше счастье, что тут крест. Опустимся же и попробуем найти сундучок.

Том полез первый и по пути высекал в глиняном обрыве неровные ступеньки. Гек следовал за ним. Из той пещеры, где стояла большая скала, выходило четыре галереи. Мальчики осмотрели три галереи и ничего не нашли. В той, что была поближе к основанию скалы, оказался глубокий тайник; там были постланы одеяла, валялись старая подтяжка, шкурка от окорока и дочиста обглоданные куриные кости. Но сундука там не было. Мальчики тщательно обшарили всё, но ничего не нашли. Наконец Том сказал:

— Он говорил: «под крестом». Это и есть под

крестом. Не совсем, но довольно близко. Не может же сундук быть под самой скалой — ведь она вросла в землю.

Они снова принялись за поиски. Шарили долго и наконец, огорчённые неудачей, в изнеможении опустились на землю. Гек ничего не мог придумать. Вдруг Том после долгого молчания сказал:

— Посмотри-ка, Гек. С одной стороны скалы земля закапана свечным салом и видны следы чьих-то ног, а с другой стороны чисто и гладко. Почему бы это так? Бьюсь об заклад, что деньги всё же под скалой! Попробую там покопать.

— Это ты неплохо придумал! — с живостью подхватил Гек.

Том вытащил свой нож, «настоящий Барлоу»; не успел он прокопать и четырёх дюймов, как наткнулся на что-то деревянное.

— Ого! Гек, ты слышишь?

Гек тоже стал усердно копать, выгребая глину руками. Вскоре показались какие-то доски, они были тотчас же отброшены прочь. Под ними открылась расселина, которая вела под скалу. Том заглянул внутрь и просунул свечу как можно дальше, но так и не увидел, где кончается эта нора. Он сказал, что пойдёт поглядит. Согнувшись в три погибели, Том пролез сквозь узкое отверстие.

Извилистый ход шёл всё глубже и глубже. Том пробирался впереди, Гек — за ним. Они свернули сперва вправо, потом влево. Том прошёл ещё один короткий поворот и вдруг воскликнул:

— Что это, Гек, смотри!

Это был тот самый сундучок, наполненный золотом. Стоял себе в уютной пещерке; тут же рядом мальчики увидели пустой бочонок из-под пороха, два ружья в кожаных чехлах, две-три пары старых мокасин, кожаный ремень и разную рухлядь, которая от сырости промокла насквозь.

— Наконец-то вот оно! — сказал Гек, запуская руку в груду потускневших монет. — Ну, Том, теперь мы с тобой богачи!

— Гек, я знал наверняка, что этот сундук будет наш. Просто не верится, но всё же он в наших руках. Однако не время болтать! Надо сейчас же унести эти деньга. Постой-ка — могу ли я поднять сундучок?

Сундучок весил фунтов пятьдесят. Том приподнял его, но нести не мог: очень тяжело и неудобно.

— Я так и думал, — сказал Том. Помнишь, когда они подняли этот сундук там, в заколдованном доме, я видел, что им тяжело. Хорошо, что я не забыл прихватить с собой мешки.

Вскоре деньги были пересыпаны в мешки. Мальчики потащили их наверх к той скале, что была помечена крестом.

— Давай перенесём эти ружья и всё остальное, — предложил Гек.

— Нет, Гек, оставим их там. Они будут очень кстати, когда мы начнём разбойничать. Мы там и будем держать эти вещи и там же будем устраивать оргии. Это удивительно подходящее местечко для оргий.

— А что это за оргии?

— Не знаю… но у разбойников всегда бывают оргии — значит, и нам придётся устраивать оргии. Ну, идём же, Гек, мы и то здесь засиделись слишком долго. По-моему, час теперь поздний, да и проголодался я сильно. В лодке мы поедим и покурим.

Вскоре они вышли в заросли сумаха. Осторожно осмотревшись кругом, убедились, что на берегу никого нет, и вскоре уже сидели в своём ялике, уплетали еду и курили.

Когда солнце стало склоняться к горизонту, они оттолкнулись от берега и пустились в обратный путь. Том работал вёслами, держась поближе к берегу всё время, пока длились вечерние сумерки, и весело болтал с Геком. Вскоре после

наступления темноты ялик причалил к берегу.



— Вот что, Гек, — сказал Том, — спрячем-ка деньги у вдовы Дуглас на чердаке её дровяного сарая; утром я приду, мы их сосчитаем и поделим, а потом приищем для них безопасное местечко в лесу. Ты пока останься здесь и стереги, а я сбегаю за тележкой Бенни Тэйлора. Мигом вернусь.

Он исчез и вскоре вернулся с тележкой. Мальчики положили в неё два мешка, прикрыли их старым тряпьём и стали взбираться на гору, таща за собой свой груз. Добрели до домика валлийца и остановились отдохнуть. Только собрались

они двинуться дальше, как на пороге появился хозяин:

— Эй, кто тут?

— Гек и Том Сойер.

— Отлично! Ступайте со мной, мальчуганы, мы вас давно поджидаем. Ну, марш вперёд! Рысью! А я повезу тележку. Однако не мешало бы ей быть немного полегче. Что у вас тут? Кирпичи или железный лом?

— Железный лом.

— Я так и думал. Наши мальчишки готовы, как дурни, собирать, не жалея времени, всякую железную рухлядь, за которую им дадут в кузнице центов пять или шесть, а работать небось не желают, хотя бы им дали вдвое. Но так уж устроены люди! Ну, марш, торопитесь, не мешкайте!

Мальчики захотели узнать, из-за чего им надо торопиться.

— Не скажу. Увидите, когда придём к миссис Дуглас.

Гек привык к несправедливым обвинениям и потому не без опаски сказал:

— Право же, мистер Джонс, мы ничего худого не сделали.

Валлиец расхохотался:

— Не знаю, Гек, не знаю, дружок! Насчёт этого

нам ничего не известно. Да ведь вы и вдова как будто друзья…

— Она всегда была добра ко мне, это верно.

— Ну, вот видишь! Так чего ты боишься?

Гек, не отличавшийся быстротой соображения, не успел ещё подыскать ответ, когда его вместе с Томом втолкнули в гостиную миссис Дуглас. Мистер Джонс оставил тележку за дверью и вошёл вслед за ними.

Гостиная была ярко освещена, и в ней собрались все именитые жители города. Здесь были Тэчеры, Гарперы, Роджерсы, тётя Полли, Сид, Мери, священник, редактор местной газеты и ещё множество народу, все разодетые по-праздничному.

Вдова встретила мальчиков так ласково, как редко встречают гостей, явившихся в такой грязной одежде: мальчики были закапаны свечным салом, измазаны глиной.

Тётя Полли вся побагровела от стыда, нахмурилась и погрозила Тому.

Но никто не страдал и вполовину так сильно, как сами мальчики.

— Том ещё не заходил домой, — пояснил мистер Джонс, — и я думал, что он не найдётся, но потом столкнулся с ним и с Геком у самой моей двери и

сейчас же привёл их сюда.

— И отлично сделали, — сказала вдова. — Идите за мной, мальчики!

Она привела их в спальню.

— Вымойтесь и переоденьтесь, — сказала она. — Здесь два новых костюма, рубашки, носки — всё, что требуется. Это, собственно, для Гека... Нет-нет, Гек, не благодари! Один куплен мистером Джонсом, другой купила я. Но они годятся вам обоим. Одевайтесь же, мы подождём. А как будете готовы, приходите вниз.

И она ушла.

## Глава тридцать четвёртая
## Золотой поток

— Том, — сказал Гек, — можно удрать через это окно, если только найдётся верёвка. Окно невысоко от земли.

— Вздор! Чего нам удирать?

— Ну, знаешь, не привык я к такой компании. Это мне, ей-богу, не под силу. Не пойду я туда, Том!

— Пустяки, ничего не значит. А вот я так ни капельки не волнуюсь. И тебя не дам в обиду, будь спокоен.

Появился Сид.

— Том, — сказал он, — тётя весь день поджидала тебя. Мери приготовила тебе воскресный костюм; все беспокоились, куда ты пропал… Слушай, а откуда у вас на штанах свечное сало и глина?

— Мистер Сидди, советую вам не соваться в чужие дела… И что это они вздумали праздновать?

— Просто у вдовы сегодня гости, она ведь часто устраивает у себя вечеринки. Сегодня — в честь валлийца и его сыновей за то, что они в ту ночь спасли её от смерти. И, знаешь, я могу рассказать

тебе ещё кое-что, — если тебе интересно.

— Ну?

— Вот что: сегодня вечером старый мистер Джонс собирается всех удивить, но я подслушал его секрет, когда он говорил о нём тёте, и думаю, что теперь это уж совсем не секрет. Все знают… вдова тоже… хоть и притворяется, будто не знает. Понятно, мистеру Джонсу надо было привести сюда Гека. Без Гека весь секрет провалился бы.

— Да в чём же секрет?

— А в том, что это Гек выследил грабителей до усадьбы вдовы. Мистер Джонс воображает, что он преподнесёт всем необыкновенный сюрприз, а на деле ничего у него не получится.

Сид весело хихикнул.

— Сид, это ты разболтал?

— Не всё ли равно, кто? Кто-то сказал — и кончено.

— Сид, в целом городе есть только один человек, способный на такую низость, — это ты! Будь ты на месте Гека, ты позорно улизнул бы с горы и даже не заикнулся бы про этих грабителей. Ты только и способен на подлости и терпеть не можешь, чтобы хвалили других за какое-нибудь хорошее дело. Вот тебе! Получай! А благодарности не нужно, как говорит вдова. — Том дал Сиду

хорошую затрещину и выпроводил его пинками за дверь. — Теперь убирайся! И ступай наябедничай тёте, если хочешь, чтобы завтра тебя вздули опять!

Через несколько минут гости вдовы уже сидели за столом и ужинали; для детей были накрыты маленькие столики, по обычаю тех мест и тех времён.

Улучив подходящий момент, мистер Джонс произнёс свою краткую речь. Он поблагодарил вдову за честь, оказанную ему и его сыновьям, но в то же время объяснил, что тут есть ещё одно лицо, скромность которого…

И так далее, и так далее, и так далее. Мистер Джонс был опытным мастером театральных эффектов. Он с большим сценическим искусством раскрыл перед слушателями тайну участия Гека во всём этом деле, но интерес к рассказу мистера Джонса был уже сильно подорван, и удивление публики выразилось отнюдь не так шумно, как могло быть при других обстоятельствах. Тем не менее вдова очень удачно притворилась, будто она страшно удивлена, и осыпала Гека такими хвалами и такими изъявлениями своей благодарности, что несчастный почти позабыл о тех муках, которые доставлял ему новый костюм, ибо

он испытывал теперь ещё горшие муки — оттого, что все глядели на него и хвалили его.

Вдова тут же объявила, что она решила взять Гека к себе в дом и дать ему приличное воспитание, а затем, когда у неё будут свободные деньги, она поможет ему начать какое-нибудь маленькое торговое дело.

Тут пришла очередь Тома. Он сказал:

— Гек в этом не нуждается. Гек и сам богатый человек.

Только соблюдение светских приличий помешало собравшимся встретить эту милую шутку дружным смехом, показывающим, что они вполне оценили всё остроумие Тома. Но и молчание вышло довольно неловким. Том поспешил нарушить его:

— У Гека есть деньги. Вы, может, не поверите, но их у него целая куча. Не смейтесь, пожалуйста, я вам сейчас покажу. Погодите минутку!

Том выбежал из комнаты. Все с недоумением и любопытством переглядывались и вопросительно смотрели на Гека, но тот молчал как убитый.

— Сид, что такое с Томом? — спросила тётя Полли. — Он… Нет, никогда не знаешь, чего ждать от этого мальчишки! Я за всю свою жизнь…

Тётя Полли не докончила фразы, так как вошёл

Том, сгибаясь под тяжестью мешков. Он высыпал на стол кучу золотых монет и воскликнул:

— Вот! Что я вам говорил? Половина — Гека, другая — моя!

При виде такого множества золота у зрителей захватило дух. С минуту никто не мог выговорить ни слова, все глядели на стол и молчали. Затем в один голос потребовали объяснения. Том охотно согласился. Рассказ был длинный, но такой увлекательный! Все слушали как зачарованные, никто не смел вставить ни слова. Когда Том кончил, мистер Джонс сказал:

— А я-то воображал, что приготовил для вас хороший сюрприз! Но не могу не признать, что по сравнению с этим мой сюрприз — жалкий пустяк.

Деньги сосчитали. Оказалось, что их немногим больше двенадцати тысяч долларов. Такой суммы зараз не видал никто из присутствующих, хотя тут было немало гостей, имущество которых стоило гораздо дороже.

## Глава тридцать пятая
## Благовоспитанный Гек вступает в разбойничью шайку

Читатель без труда поймёт, что неожиданное богатство, доставшееся Тому и Геку, вызвало большой переполох в убогом городишке Санкт-Петербурге. Такая громадная сумма, да ещё золотом, — это было похоже на чудо. О находке столько толковали, на неё глядели с такой жадностью и так громко восхищались ею, что многие граждане прямо-таки спятили от пережитых потрясений. В Санкт-Петербурге и окрестных городишках каждый дом с привидениями был разобран по брёвнышку, доска за доской. В каждом таком доме разворотили фундамент, отыскивая зарытые клады, — и не мальчики, а взрослые мужчины, люди степенные, совсем не мечтатели. Где бы ни появились Том с Геком, за ними ухаживали, ими восхищались, на них таращили глаза, как на диво. Мальчики были не в силах припомнить, чтобы когда-нибудь в прежнее время их словам придавали хоть малейшее значение, а теперь всякое их словечко

подхватывалось и повторялось на все лады, как премудрость. В каждом их поступке видели что-то замечательное. Они как будто совсем потеряли способность действовать и говорить, как обыкновенные мальчики. Люди стали рыться в их прошлой жизни и обнаружили, что они обладают талантами, ставящими их выше заурядных детей. Местная газетка напечатала их биографии.

Вдова Дуглас положила деньги Гека в банк из шести процентов годовых, а судья Тэчер, по просьбе тёти Полли, поступил точно так же с деньгами Тома. Теперь у каждого мальчика был огромный доход: по доллару каждый день и даже в воскресенье полдоллара — ровно столько, сколько получал священник, вернее — сколько ему было обещано, потому что на самом деле ему никогда не удавалось собрать эту сумму со своих прихожан. В то доброе старое время стол и квартира для мальчика стоили всего лишь доллар с четвертью за целую неделю, включая сюда расходы на ученье, на одежду, на стирку и прочее.

Судья Тэчер проникся большим уважением к Тому. Он говорил, что обыкновенному мальчику никогда не удалось бы вывести его дочь из пещеры. Когда Бекки по секрету рассказала отцу, как Том спас её от розги, приняв на себя её вину, судья

был заметно тронут. Когда же она стала просить, чтобы отец не судил Тома строго за ужасную ложь, благодаря которой розга досталась ему, а не ей, судья в порыве восторга объявил, что то была самоотверженная, благородная, великодушная ложь, ложь, которая достойна того, чтобы высоко поднять голову и шагать плечом к плечу с прославленной Правдой Джорджа Вашингтона — той Правдой, которую он сказал про топор[51]. Бекки тогда же подумала, что никогда ещё отец не был таким величавым и важным, как в ту минуту, когда, шагая по комнате, он топнул ногой и произнёс эти чудесные слова. Она сейчас же побежала к Тому и рассказала ему всё.

Судья Тэчер утверждал, что из Тома со временем выйдет либо великий полководец, либо великий юрист. Он говорил, что похлопочет о том, чтобы мальчика приняли в Национальную военную академию; затем пусть он прослушает курс юридических наук в лучшем учебном заведении страны и таким образом подготовится к

---

**[51] Примечания: 51**

Джордж Вашингтон (1732–1799) — первый президент Соединённых Штатов Америки. Во всех американских учебниках он изображается как один из самых правдивых людей на Земле. Существует легендарный рассказ, будто когда он шестилетним ребёнком поцарапал топориком кору вишнёвого дерева в саду своего отца, то, не боясь наказания, сам признался в своей вине.

любой из этих профессий, а быть может, к обеим сразу.

Богатство, доставшееся Геку Финну, и покровительство вдовы Дуглас ввели Гека в светское общество — вернее, втянули туда, втиснули насильно, и Гек невыносимо страдал. Слуги вдовы умывали его, чистили ему платье, причёсывали его гребнем и щёткой, каждую ночь укладывали его на отвратительно чистые простыни, где не было ни единого грязного пятнышка, которое он мог бы прижать к своему сердцу, как лучшего друга. Ему приходилось есть при помощи ножа и вилки; приходилось — пользоваться салфетками, тарелками, чашками; приходилось учиться по книжке; приходилось посещать церковь; приходилось разговаривать так благопристойно и чинно, что слова стали казаться ему очень невкусными; куда бы он ни повернулся, оковы и барьеры цивилизации держали его в плену. Он чувствовал себя связанным по рукам и ногам.

Три недели он мужественно терпел эти муки, но наконец не выдержал и в один прекрасный день исчез. Миссис Дуглас в великой тревоге двое суток искала его повсюду. Его искали во всех закоулках, обшарили реку, надеясь выудить его мёртвое тело. Наконец на третьи сутки рано

утром Тому Сойеру пришла мудрая мысль обследовать пустые бочки за покинутой бойней, и в одной из них он нашёл беглеца. Гек только что проснулся, позавтракал объедками, которые ему удалось где-то подцепить, и теперь блаженствовал с трубкой в зубах. Он был немыт, нечесан и одет в своё прежнее ветхое рубище, которое делало его таким живописным в те дни, когда он был ещё свободен и счастлив. Том вытащил его из бочки, рассказал ему, сколько причинил он хлопот, и потребовал, чтобы он воротился домой. Лицо Гека сразу утратило выражение спокойного счастья и сделалось очень печальным.

— Брось этот разговор! — сказал он. — Ведь я пробовал, да ничего не выходит! Не для меня это всё… Не привык я. Вдова добрая, обращается со мной хорошо, но не вынести мне этих порядков! Изволь каждое утро вставать в один и тот же час; хочешь не хочешь, ступай умываться; потом тебе зверски царапают голову гребнем; она не позволяет мне спать в дровяном сарае. А эта проклятая одёжа! Она меня душит, Том. Как будто и воздух сквозь неё не проходит, и такая она — чёрт бы её побрал! — франтовская: ни сесть, ни лечь, ни на земле поваляться. А с погребов я не скатывался вот уже целую вечность. Потом иди в церковь,

сиди там и хлопай ушами — ненавижу нудные проповеди! — даже мух нельзя в церкви ловить, даже табаку нельзя пожевать. И всё воскресенье носи башмаки, а снимать их не смей. Вдова и ест по звонку, и ложится в постель по звонку, и встаёт по звонку... И такие ужасные порядки во всём — никакому человеку не вытерпеть.

— Да ведь все так живут, Гек.



— Ах, Том, какое мне до этого дело! Я — не все, мне это невтерпёж. Связан по рукам и ногам — прямо смерть. А еда там даётся мне слишком легко — даже нет интереса набивать ею брюхо. А захочется рыбку поудить — проси позволения;

поплавать — проси позволения. Кажется, скоро и дохнуть без спросу нельзя будет. Потом, изволь выражаться так вежливо, что и говорить пропадает охота. Я и так уже убегаю каждый день на чердак — выругаться хорошенько, чтобы отвести душу, — не то я бы помер, ей-богу! Вдова не позволяет курить, не позволяет кричать, нельзя ни зевать, ни потягиваться, и почёсываться не смей... — Тут он выкрикнул с особой обидой и болью: — И всё время она молится, Том! Молится — чтоб ей пусто было! — с утра до вечера. Никогда не видал такой женщины!.. Я не мог не удрать от неё... да, я иначе не мог. К тому же скоро откроется школа, мне пришлось бы ходить и туда, а этого я прямо не выдержу! Оказывается, Том, быть богатым вовсе не такое весёлое дело. Богатство — тоска и забота, тоска и забота... Только и думаешь, как бы скорей околеть. А вот эта рвань — она по мне, и эта бочка — по мне, и я с ними век не расстанусь. Том, ни за что не стряслась бы надо мною такая беда, если б не эти проклятые деньги! И возьми ты мою долю себе и пользуйся ею как хочешь, а мне выдавай центов по десять — и то не часто, потому что я терпеть не могу даровщинки. Только то и приятно, что трудно достать. И поди попроси хорошенько вдову, чтоб

она оставила меня в покое.

— Гек, ты же знаешь, что денег твоих я не возьму… Это было бы нечестно… И к тому же, если ты ещё немного потерпишь, вот увидишь сам — тебе эта жизнь понравится.

— Понравится? Понравится мне сидеть на раскалённой плите, если я посижу на ней подольше?.. Нет, Том, не хочу быть богатым, не желаю жить в гнусных и душных домах! Я люблю этот лес, эту реку, эти бочки — от них я никуда не уйду. Ведь чёрт бы его побрал! — как раз теперь, когда у нас есть пещера, и ружья, и всё, что надо для того, чтоб разбойничать, нужно же было подвернуться этим дурацким деньгам и всё испортить!

Том поспешил воспользоваться удобным случаем:

— Послушай-ка, Гек, никакое богатство не помешает мне уйти в разбойники.

— Да что ты говоришь! Ей-богу, правда?

— Такая же правда, как то, что я сижу здесь. Но тебя нельзя будет принять в шайку, Гек, если ты останешься таким оборванцем.

Радость Гека мгновенно угасла.

— Нельзя будет принять меня в шайку разбойников? Принял же ты меня в шайку пиратов!

— Да, но то совсем другое дело. Разбойники — не

чета пиратам. Почти во всех странах разбойники принадлежат к самому высшему обществу — всё больше графы да герцоги.

— Но послушай, Том! Ты всегда был мне другом: ты примешь меня в шайку, ведь правда, Том? Примешь? Правда?

— Гек, я-то, конечно, принял бы, но что скажут люди? Они скажут: «Шайка Тома Сойера! Брр! Шайка, подумаешь! Какие-то оборванцы!» Оборванец — это они будут говорить про тебя. Тебе небось это будет не очень приятно — и мне, конечно, тоже.

Гек с минуту молчал: в душе у него происходила борьба.

— Хорошо, — сказал он наконец. — Я снова вернусь к вдове Дуглас и постараюсь прожить у неё… ну, хоть месяц. Авось и привыкну. Только ты уж возьми меня в шайку, Том!

— Ладно, Гек, по рукам! Пойдём, старина, и я упрошу вдову, чтобы она не слишком прижимала тебя.

— Правда упросишь, Том? Правда?.. Вот хорошо! Если она не будет притеснять меня в главном, я буду курить потихоньку и ругаться тоже потихоньку и как-нибудь перетерплю… Когда же ты соберёшь свою шайку и начнёшь заниматься

разбоем?

— Скоро. Мы, может быть, сегодня же вечером соберёмся все вместе и устроим посвящение.

— Устроим что?

— Посвящение.

— Это ещё что за штука?

— Это значит, что мы все поклянёмся стоять друг за дружку и никогда не выдавать секретов шайки, даже если нас будут резать на куски; что мы убьём всякого, кто обидит кого-нибудь из нашей шайки, и не только его, но и всех его родичей.

— Вот это здорово, Том!

— Ещё бы не здорово! А клятву нужно приносить непременно в полночь, в самом глухом, в самом страшном месте, какое только можно отыскать. Лучше всего в доме, где водится нечистая сила. Впрочем, нынче все такие дома разворочены…

— Это не беда, лишь бы в полночь.

— Да. А клятву мы будем приносить на гробу и расписываться кровью.

— Вот это дело! В миллион раз шикарнее, чем быть пиратам. Уж так и быть, Том, я буду жить у вдовы, хоть бы мне пришлось околеть! А если сделаюсь знаменитым разбойником и все заговорят

обо мне, она сама будет гордиться и чваниться, что в своё время пригрела меня.

## Заключение

Наша летопись окончена. Так как в ней изложена биография мальчика, она должна остановиться именно здесь; если бы она двинулась дальше, она превратилась бы в биографию мужчины. Когда пишешь роман о взрослых, точно знаешь, где остановиться, — на свадьбе; но когда пишешь о детях, приходится ставить последнюю точку там, где тебе удобнее.

Большинство героев этой книги здравствуют и посейчас; они преуспевают и счастливы. Может быть, когда-нибудь после я сочту небесполезным снова заняться историей изображённых в этой книге детей и погляжу, какие вышли из них мужчины и женщины; поэтому я поступил бы весьма неразумно, если бы сообщил вам теперь об их нынешней жизни.

# Приключения Гекльберри Финна




*Перевод с английского*
*Н.Дарузес*



## Глава первая
## Моисей в тростниках

Вы про меня ничего не знаете, если не читали книжки под названием «Приключения Тома Сойера», но это не беда. Эту книжку написал мистер Марк Твен и, в общем, не очень наврал. Кое-что он присочинил, но, в общем, не так уж наврал. Это ничего, я ещё не видел таких людей, чтобы совсем не врали, кроме тёти Полли и вдовы, да разве ещё Мэри. Про тётю Полли, — это Тому Сойеру она тётя, — про Мэри и про вдову Дуглас

рассказывается в этой самой книжке, и там почти всё правда, только кое-где приврано, — я уже про это говорил.

А кончается книжка вот чем: мы с Томом нашли деньги, зарытые грабителями в пещере, и разбогатели. Получили мы по шесть тысяч долларов на брата — и всё золотом. Такая была куча деньжищ — смотреть страшно! Ну, судья Тэтчер всё это взял и положил в банк, и каждый божий день мы стали получать по доллару прибыли, и так круглый год, — не знаю, кто может такую уйму истратить. Вдова Дуглас усыновила меня и пообещала, что будет меня воспитывать; только мне у неё в доме жилось неважно: уж очень она донимала всякими порядками и приличиями, просто невозможно было терпеть. В конце концов я взял да и удрал, надел опять свои старые лохмотья, залез опять в ту же бочку из-под сахара и сижу, радуюсь вольному житью. Однако Том Сойер меня отыскал и рассказал, что набирает шайку разбойников. Примет и меня тоже, если я вернусь к вдове и буду вести себя хорошо. Ну, я и вернулся.

Вдова поплакала надо мной, обозвала меня бедной заблудшей овечкой и всякими другими словами; но, разумеется, ничего обидного у неё на

уме не было. Опять она одела меня во всё новое, так что я только и знал, что потел, и целый день ходил как связанный. И опять всё пошло по-старому. К ужину вдова звонила в колокол, и тут уж никак нельзя было опаздывать — непременно приходи вовремя. А сядешь за стол, никак нельзя сразу приниматься за еду: надо подождать, пока вдова не нагнёт голову и не пробормочет немножко над едой, а еда была, в общем, не плохая; одно только плохо — что каждая вещь сварена сама по себе. То ли дело куча всяких огрызков и объедков! Бывало, перемешаешь их хорошенько, они пропитаются соком и проскакивают не в пример легче.

В первый же день после ужина вдова достала толстую книгу и начала читать мне про Моисея[52] в тростниках, а я просто разрывался от любопытства — до того хотелось узнать, чем дело кончится; как вдруг она проговорилась, что этот самый Моисей давным-давно помер, и мне сразу стало неинтересно, — плевать я хотел на покойников.

Скоро мне захотелось курить, и я спросил разрешения у вдовы. Но она не позволила: сказала,

---

**[52] Примечания: 52**

Моисей — по библейскому преданию, один из древнейших предводителей еврейского народа, которого ребёнком нашли в тростниках.

что это дурная привычка и очень неряшливая и мне надо от неё отучаться. Бывают же такие люди! Напустятся на что-нибудь, о чём и понятия не имеют. Вот и вдова тоже: носится со своим Моисеем, когда он ей даже не родня, — да и вообще кому он нужен, если давным-давно помер, сами понимаете, — а меня ругает за то, что мне нравится курить. А сама небось нюхает табак — это ничего, ей-то можно.

Её сестра, мисс Уотсон, порядком усохшая старая дева в очках, как раз в это время переехала к ней на житьё и сразу же пристала ко мне с букварём. Целый час она ко мне придиралась, но в конце концов вдова велела ей оставить меня в покое. Да я бы дольше и не вытерпел. Потом целый час была скучища смертная, и я всё вертелся на стуле. А мисс Уотсон всё приставала: «Не клади ноги на стул, Гекльберри!», «Не скрипи так, Гекльберри, сиди смирно!», «Не зевай и не потягивайся, Гекльберри, веди себя как следует!». Потом она стала проповедовать насчёт преисподней, а я возьми да и скажи, что хорошо бы туда попасть. Она просто взбеленилась, а я ничего плохого не думал, лишь бы удрать куда-нибудь, до того мне у них надоело, а куда — всё равно. Мисс Уотсон сказала, что это очень дурно с моей стороны, что

она сама нипочём бы так не сказала: она старается не грешить, чтобы попасть в рай. Но я не видел ничего хорошего в том, чтобы попасть туда же, куда она попадёт, и решил, что и стараться не буду. Но говорить я этого не стал — всё равно никакого толку не будет, одни неприятности.

Тут она пустилась рассказывать про рай — и пошла, и пошла. Будто бы делать там ничего не надо — знай прогуливайся целый день с арфой да распевай, и так до скончания века. Мне что-то не очень понравилось. Но говорить я этого опять-таки не стал. Спросил только, как она думает, попадёт ли туда Том Сойер? А она говорит: «Нет, ни под каким видом!» Я очень обрадовался, потому что мне хотелось быть с ним вместе.

Мисс Уотсон всё ко мне придиралась, так что в конце концов мне надоело и сделалось очень скучно. Скоро в комнаты позвали негров и стали молиться, а после того все легли спать. Я поднялся к себе наверх с огарком свечки и поставил его на стол, сел перед окном и попробовал думать о чём-нибудь весёлом, — только ничего не вышло: такая напала тоска, хоть помирай. Светили звёзды, и листья в лесу шелестели так печально; где-то далеко ухал филин — значит, кто-то помер; слышно было, как кричит козодой

и воет собака, — значит, кто-то скоро помрёт. А ветер всё нашёптывал что-то, и я никак не мог понять, о чём он шепчет, и от этого по спине у меня бегали мурашки. Потом в лесу кто-то застонал, вроде того как стонет привидение, когда оно хочет рассказать, что у него на душе, и не может добиться, чтобы его поняли, и ему не лежится спокойно в могиле: вот оно скитается по ночам и тоскует. Мне стало так страшно и тоскливо, так захотелось, чтобы кто-нибудь был со мной… А тут ещё паук спустился ко мне на плечо. Я его сбил щелчком прямо на свечку и не успел опомниться, как он весь съёжился. Я и сам знал, что это не к добру, хуже не бывает приметы, и здорово перепугался, просто душа в пятки ушла. Я вскочил, повернулся три раза на каблуках и каждый раз при этом крестился, потом взял ниточку, перевязал себе клок волос, чтобы отвадить ведьм, — и всё-таки не успокоился: это помогает, когда найдёшь подкову и, вместо того чтобы прибить над дверью, потеряешь её; только я не слыхал, чтоб таким способом можно было избавиться от беды, когда убьёшь паука.

Меня бросило в дрожь. Я опять сел и достал трубку; в доме теперь было тихо, как в гробу, и, значит, вдова ничего не узнает. Прошло до-

вольно много времени; я услышал, как далеко в городе начали бить часы: «бум! бум!» — пробило двенадцать, а после того опять стало тихо, тише прежнего. Скоро я услышал, как в темноте под деревьями треснула ветка, — что-то там двигалось. Я сидел не шевелясь и прислушивался. И вдруг кто-то мяукнул еле слышно: «Мя-у! Мя-у!» Вот здорово! Я тоже мяукнул еле слышно: «Мяу! Мяу!» — а потом погасил свечку и вылез через окно на крышу сарая. Оттуда я соскользнул на землю и прокрался под деревья. Гляжу — так и есть: Том Сойер меня дожидается.

## Глава вторая
## Страшная клятва нашей шайки

Мы пошли на цыпочках по дорожке между деревьями в самый конец сада, нагибаясь пониже, чтобы ветки не задевали по голове. Проходя мимо кухни, я споткнулся о корень и наделал шуму. Мы присели на корточки и затихли. Большой негр мисс Уотсон — его звали Джим — сидел на пороге кухни; мы очень хорошо его видели, потому что у него за спиной стояла свечка. Он вскочил и около минуты прислушивался, вытянув шею; потом говорит:

— Кто там?

Он ещё послушал, потом подошёл на цыпочках и остановился как раз между нами: можно было до него дотронуться пальцем. Ну, должно быть, времени прошло порядочно, и ничего не было слышно, а мы все были так близко друг от друга. И вдруг у меня зачесалось одно место на лодыжке, а почесать его я боялся, потом зачесалось ухо, потом спина, как раз между лопатками. Думаю, если не почешусь, просто хоть помирай. Я это сколько раз потом замечал: если ты где-нибудь в

гостях, или на похоронах, или хочешь заснуть и никак не можешь — вообще, когда никак нельзя чесаться, — у тебя непременно зачешется во всех местах разом.

Тут Джим и говорит:

— Послушайте, кто это? Где же вы? Ведь я всё слышал, свинство какое! Ладно, я знаю, что мне делать: сяду и буду сидеть, пока опять что-нибудь не услышу.

И он уселся на землю, как раз между мной и Томом, прислонился спиной к дереву и вытянул ноги так, что едва не задел мою ногу. У меня зачесался нос. Так зачесался, что слёзы выступили на глазах, а почесать я боялся. Потом начало чесаться в носу. Потом зачесалось под носом. Я просто не знал, как усидеть на месте. Такая напасть продолжалась минут шесть или семь, а мне казалось, что много дольше. Теперь у меня чесалось в одиннадцати местах сразу. Я решил, что больше минуты нипочём не вытерплю, но кое-как сдержался: думаю — уж постараюсь. И тут как раз Джим начал громко дышать, потом захрапел, и у меня всё сразу прошло.

Том подал мне знак — еле слышно причмокнул губами, — и мы на четвереньках поползли прочь. Как только мы отползли шагов на десять.

Том шепнул мне, что хочет для смеха привязать Джима к дереву. А я сказал: «Лучше не надо, он проснётся и поднимет шум, и тогда увидят, что меня нет на месте». Том сказал, что у него маловато свечей, надо бы пробраться в кухню и взять побольше. Я его останавливал, говорил, что Джим может проснуться и войти в кухню. Но Тому хотелось рискнуть; мы забрались туда, взяли три свечки, и Том оставил на столе пять центов в уплату. Потом мы с ним вышли; мне не терпелось поскорее убраться подальше, а Тому вздумалось подползти на четвереньках к Джиму и сыграть с ним какую-нибудь шутку. Я его дожидался, и мне показалось, что ждать пришлось очень долго, — так было кругом пусто и молчаливо.

Как только Том вернулся, мы с ним побежали по дорожке кругом сада и очень скоро очутились на самой верхушке горы по ту сторону дома. Том сказал, что стащил шляпу с Джима и повесил её на сучок как раз над его головой, а Джим немножко зашевелился, но так и не проснулся.

На другой день Джим рассказывал, будто ведьмы околдовали его, усыпили и катались на нём по всему штату, а потом опять посадили под дерево и повесили его шляпу на сучок, чтобы сразу видно было, чьё это дело. А в другой раз Джим

рассказывал, будто они доехали на нём до Нового Орлеана; потом у него с каждым разом получалось всё дальше и дальше, так что в конце концов он стал говорить, будто ведьмы объехали на нём вокруг света, замучили его чуть не до смерти, и спина у него была вся стёрта, как под седлом. Джим так загордился после этого, что на других негров и смотреть не хотел. Негры приходили за много миль послушать, как Джим будет про это рассказывать, и он стал пользоваться таким уважением, как ни один негр в наших местах. Повстречав Джима, чужие негры останавливались, разинув рот, и глядели на него, словно на какое-нибудь чудо. Как стемнеет, негры всегда собираются на кухне у огня и разговаривают про ведьм; но как только кто-нибудь заведёт об этом речь, Джим сейчас же вмешается и скажет: «Гм! Ну что ты можешь знать про ведьм!»

И тот негр сразу притихнет и замолчит. Пятицентовую монетку Джим надел на верёвочку и всегда носил на шее; он рассказывал, будто этот талисман[53] ему подарил сам чёрт и сказал, что им можно лечить от всех болезней и вызывать ведьм, когда вздумается, стоит только пошептать

**[53] Примечания: 53**

Талисман — какой-нибудь предмет. По мнению суеверных людей приносящий счастье и удачу.

над монеткой; но Джим никогда не говорил, что он такое шепчет. Негры собирались со всей округи и отдавали Джиму всё, что у них было, лишь бы взглянуть на эту монетку; однако они ни за что на свете не дотронулись бы до неё, потому что монета побывала в руках чёрта. Работник он стал теперь никуда не годный — уж очень возгордился, что видел чёрта и возил на себе ведьм по всему свету.

Ну так вот, когда мы с Томом подошли к обрыву и поглядели вниз, на городок, там светилось всего три или четыре огонька, — верно, в тех домах, где лежали больные; вверху над нами так ярко сияли звёзды, а ниже города текла река в целую милю шириной, этак величественно и плавно. Мы спустились с горы, разыскали Джо Гарпера с Беном Роджерсом и ещё двух или трёх мальчиков; они прятались на старом кожевенном заводе. Мы отвязали ялик и спустились по реке мили на две с половиной, до большого оползня на гористой стороне, и там высадились на берег.

Когда подошли к кустам, Том Сойер заставил всех нас поклясться, что мы не выдадим тайны, а потом показал ход в пещеру — там, где кусты росли гуще всего. Потом мы зажгли свечки и поползли на четвереньках в проход. Проползли

мы, должно быть, шагов двести, и тут открылась пещера. Том потолкался по проходам и скоро нырнул под стенку в одном месте, — вы бы никогда не заметили, что там есть ход. По этому узкому ходу мы пролезли вроде как в комнату, очень сырую, всю запотевшую и холодную, и тут остановились.

Том сказал:

— Ну вот, мы соберём шайку разбойников и назовём её «Шайка Тома Сойера». А кто захочет с нами разбойничать, тот должен будет принести клятву и подписаться своей кровью.

Все согласились. И вот Том достал листок бумаги, где у него была написана клятва, и прочёл её. Она призывала всех мальчиков дружно стоять за шайку и никому не выдавать её тайн; а если кто-нибудь обидит мальчика из нашей шайки, то тот, кому велят убить обидчика и всех его родных, должен не есть и не спать, пока не убьёт их всех и не вырежет у них на груди крест — знак нашей шайки. И никто из посторонних не имеет права ставить этот знак, только те, кто принадлежит к шайке; а если кто-нибудь поставит, то шайка подаст на него в суд; если же он опять поставит, то его убьют. А если кто-нибудь из шайки выдаст нашу тайну, то ему перережут горло, а после того

сожгут труп и развеют пепел по ветру, кровью вычеркнут его имя из списка и больше не станут о нём поминать, а проклянут и забудут навсегда.

Все сказали, что клятва замечательная, и спросили Тома, сам он её придумал или нет. Оказалось, кое-что он придумал сам, а остальное взял из книжек про разбойников и пиратов, — у всякой порядочной шайки бывает такая клятва.

Некоторые думали, что хорошо бы убивать родных у тех мальчиков, которые выдадут тайну. Том сказал, что это недурная мысль, взял и вписал её карандашиком.

Тут Бен Роджерс и говорит:

— А вот у Гека Финна никаких родных нет; как с ним быть?

— Ну и что ж, ведь отец у него есть? — говорит Том Сойер.

— Да, отец-то есть, только где ты его теперь разыщешь? Он, бывало, всё валялся пьяный на кожевенном заводе, вместе со свиньями, но вот уже больше года его что-то не видно в наших краях.

Посоветовались они между собой и уж совсем собрались меня вычеркнуть, потому что, говорят, у каждого мальчика должны быть родные или кто-нибудь, кого можно убить, а то другим будет

обидно. Ну, и никто ничего не мог придумать, все стали в тупик и молчали. Я сперва чуть не заплакал, а потом вдруг придумал выход: взял да и предложил им мисс Уотсон — пускай её убивают. Все согласились.

— Ну что ж, она годится. Теперь всё в порядке. Гека принять можно.

Тут все стали колоть себе пальцы булавкой и расписываться кровью, и я тоже поставил свой значок на бумаге.

— Ну, а чем же эта шайка будет заниматься? — спрашивает Бен Роджерс.

— Ничем, только грабежами и убийствами.

— А что же мы будем грабить? Дома, или скотину, или…

— Чепуха! Это не грабёж, если угонять скотину и тому подобное, это воровство, — говорит Том Сойер. — Мы не воры. В воровстве никакого блеску нет. Мы разбойники. Наденем маски и будем останавливать дилижансы и кареты на большой дороге, убивать пассажиров и отбирать у них часы и деньги.

— И непременно надо их убивать?

— Ну ещё бы! Это самое лучшее. Некоторые авторитеты думают иначе, но вообще считается лучше убивать — кроме тех, кого приведём сюда в

пещеру и будем держать, пока не дадут выкупа.

— Выкупа? А что это такое?

— Не знаю. Только так уж полагается. Я про это читал в книжках, и нам, конечно, тоже придётся так делать.

— Да как же мы сможем, когда не знаем, что это такое?

— Ну, как-нибудь уж придётся. Говорят тебе, во всех книжках так, не слышишь, что ли? Ты что же, хочешь делать всё по-своему, не так, как в книжках, чтобы мы совсем запутались?

— Ну да, тебе хорошо говорить, Том Сойер, а как же они станут выкупаться, — чтоб им пусто было! — если мы не знаем, как это делается? А ты сам как думаешь, что это такое?

— Ну, уж не знаю. Сказано: надо их держать, пока они не выкупятся. Может, это значит, что надо их держать, пока они не помрут.

— Вот это ещё на что-нибудь похоже! Это нам подойдёт. Чего же ты раньше так не сказал? Будем их держать, пока они не выкупятся до смерти. И возни, наверно, с ними не оберёшься — корми их да гляди, чтобы не удрали.

— Что это ты говоришь, Бен Роджерс? Как же они могут удрать, когда при них будет часовой? Он застрелит их, как только они пошевельнутся.

— Часовой? Вот это ловко! Значит, кому-нибудь придётся сидеть и всю ночь не спать из-за того только, что их надо стеречь? По-моему, это глупо. А почему же нельзя взять дубину, да и выкупить их сразу дубиной по башке?

— Потому что в книгах этого нет — по этому по самому. Вот что, Бен Роджерс: хочешь ты делать дело как следует или не хочешь? Ты что же думаешь, люди, которые пишут книжки, не знают, как по-настоящему полагается? Учить их ты собираешься, что ли? И не мечтай! Нет, сэр, мы уж будем выкупать их по всем правилам.

— Ну и ладно. Мне-то что! Я только говорю: по-дурацки получается всё-таки… Слушай, а женщин мы тоже будем убивать?

— Ну, Бен Роджерс, если бы я был такой неуч, я бы больше молчал. Убивать женщин! С какой же это стати, когда в книжках ничего подобного нет? Приводишь их в пещеру и обращаешься с ними как можно вежливей, а там они в тебя мало-помалу влюбляются и уж сами больше не хотят домой.

— Ну, если так, тогда я согласен, только смысла в этом не вижу. Скоро у нас в пещере пройти нельзя будет: столько набьётся женщин и всякого народу, который дожидается выкупа, а самим

разбойникам и деваться будет некуда. Ну что ж, валяй дальше, я ничего не говорю.

Маленький Томми Барнс успел уже заснуть и, когда его разбудили, испугался, заплакал и стал проситься домой к маме, сказал, что больше не хочет быть разбойником.

Все подняли его на смех и стали дразнить плаксой, а он надулся и сказал, что сейчас же пойдёт и выдаст все наши тайны. Но Том дал ему пять центов, чтобы он молчал, и сказал, что мы все сейчас пойдём домой, а на будущей неделе соберёмся и тогда кого-нибудь ограбим и убьём.

Бен Роджерс сказал, что он не может часто уходить из дому, разве только по воскресеньям, и нельзя ли начать с будущего воскресенья; но все мальчики решили, что по воскресеньям грешно убивать и грабить, так что об этом не может быть и речи. Мы уговорились встретиться и назначить день как можно скорее, потом выбрали Тома Сойера в атаманы шайки, а Джо Гарпера — в помощники и разошлись по домам.

Я влез на крышу сарая, а оттуда — в окно уже перед самым рассветом. Моё новое платье было всё закапано свечкой и вымазано в глине, и сам я устал как собака.

## Глава третья
## Засада на арабов

Ну и пробрала же меня утром старая мисс Уотсон за мою одежду! Зато вдова совсем не ругалась, только отчистила свечное сало и глину и такая была печальная, что я решил вести себя это время получше, если смогу. Потом мисс Уотсон отвела меня в чулан и стала молиться, но ничего не вышло. Она велела мне молиться каждый день — и чего я попрошу, то и дастся мне. Но не тут-то было! Я пробовал. Один раз вымолил себе удочку, только без крючков. А на что она мне сдалась, без крючков-то! Раза три или четыре я пробовал вымолить себе и крючки, но ничего почему-то не вышло. Как-то на днях я попросил мисс Уотсон помолиться вместо меня, а она обозвала меня дураком и даже не сказала, за что. Так я и не мог понять, в чём дело.

Один раз я долго сидел в лесу, всё думал про это. Говорю себе: если человек может вымолить всё, что угодно, так отчего же дьякон Уинн не вымолил обратно свои деньги, когда проторговался на свинине? Почему вдова не может вымолить

серебряную табакерку, которую у неё украли? Почему мисс Уотсон не помолится, чтоб ей потолстеть? Нет, думаю, тут что-то не так. Пошёл и спросил у вдовы, а она говорит: можно молиться только о «духовных благах». Этого я никак не мог понять; ну, она мне растолковала: это значит я должен помогать другим и делать для них всё, что могу, заботиться о них постоянно и совсем не думать о себе. И о мисс Уотсон тоже заботиться, — так я понял.

Я пошёл в лес и долго раскидывал умом и так и этак и всё не мог понять, какая же от этого польза, разве только другим людям; и решил в конце концов не ломать над этим голову, может, как-нибудь и так обойдётся. Иной раз, бывало, вдова сама возьмётся за меня и начнёт рассказывать о промысле божием, да так, что прямо слеза прошибает; а на другой день, глядишь, мисс Уотсон опять за своё и опять собьёт меня с толку. Я уж так и рассудил, что есть два бога: с богом вдовы несчастный грешник ещё как-нибудь поладит, а уж если попадётся в лапы богу мисс Уотсон, тогда спуску не жди. Всё это я обдумал и решил, что лучше пойду под начало к богу вдовы, если я ему гожусь, хотя никак не мог понять, на что я ему нужен и какая от меня может быть прибыль, ко-

гда я совсем ничего не знаю, и веду себя неважно, и роду самого простого.

Моего отца у нас в городе не видали уже больше года, и я совсем успокоился; я его и видеть-то больше не хотел. Трезвый, он, бывало, всё меня колотит, попадись только ему под руку; хотя я по большей части удирал от него в лес, как увижу, что он околачивается поблизости. Так вот, в это самое время его выловили из реки, милях в двенадцати выше города, — я слыхал это от людей. Во всяком случае, решили, что это он и есть: ростом утопленник был как раз с него, и в лохмотьях, и волосы длинные-предлинные; всё это очень на отца похоже, только лица никак нельзя было разобрать: он так долго пробыл в воде, что оно и на лицо не очень было похоже. Говорили, что он плыл по реке лицом вверх. Его выловили из воды и закопали на берегу. Но я недолго радовался, потому что вспомнил одну штуку. Я отлично знал, что мужчина-утопленник должен плыть по реке не вверх лицом, а вниз. Вот потому-то я и догадался, что это был вовсе не отец, а какая-нибудь утопленница в мужской одежде. И я опять стал беспокоиться. Я всё ждал, что старик вот-вот заявится, а мне вовсе этого не хотелось.

Почти целый месяц мы играли в разбойников,

а потом я бросил. И все мальчики тоже. Никого мы не ограбили и не убили — так только, дурака валяли. Выбегали из леса и бросались на погонщиков свиней или на женщин, которые везли на рынок зелень и овощи, но никогда никого не трогали. Том Сойер называл свиней «слитками», а репу и зелень — «драгоценностями», а после, вернувшись в пещеру, мы хвастались тем, что сделали и сколько человек убили и ранили. Но я не видел, какая нам от этого прибыль. Раз Том послал одного мальчика бегать по всему городу с горящей палкой, которую он называл «пароль» (знак для всей шайки собираться вместе), а потом сказал нам, что он получил от своих лазутчиков тайное сообщение, будто завтра около пещеры остановится целый караван богатых арабов и испанских купцов, с двумя сотнями слонов, шестью сотнями верблюдов и тысячей вьючных мулов, нагруженных алмазами, а охраняют их всего-навсего четыреста солдат; так что мы устроим засаду, перебьём их всех и захватим добычу. Он велел наточить мечи, вычистить ружья и быть наготове. Он даже на воз с брюквой не мог напасть без того, чтобы не наточить мечи и начистить ружья, хотя какой толк их точить, когда это были простые палки и ручки от щёток, — сколько

ни точи, ни на волос лучше не будут. Мне как-то не верилось, что мы можем побить такую массу испанцев и арабов, хотелось только поглядеть на верблюдов и слонов, поэтому на другой день, в субботу, я был тут как тут и сидел вместе с другими в засаде; и как только дали сигнал, мы выскочили из кустов и скатились с горы вниз.



Но никаких испанцев и арабов там не было,

верблюдов и слонов тоже. Оказалось, что это всего-навсего экскурсия воскресной школы, да и то один первый класс. Мы на них набросились и разогнали ребят по всей долине. Но только никакой добычи нам не досталось, кроме пряников и варенья, да ещё Бен Роджерс подобрал тряпичную куклу, а Джо Гарпер — молитвенник и душеспасительную книжонку; а потом за нами погналась учительница, и мы всё это побросали — и бежать.

Никаких алмазов я не видел, так я и сказал Тому Сойеру. А он уверял, что они всё-таки там были, целые горы алмазов, и арабы, и слоны, и много всего. Я спрашиваю: «Почему же тогда мы ничего не видели?» А он говорит: «Если бы ты хоть что-нибудь знал, хоть прочёл бы книжку, которая называется «Дон-Кихот», тогда бы не спрашивал. Тут, говорит, всё дело в колдовстве». А на самом деле там были сотни солдат, и слоны, и сокровища, и всё прочее, только у нас оказались враги — чародеи, как Том их назвал, — то всё это они превратили в воскресную школу нам назло. Я говорю: «Ладно, тогда нам надо напасть на этих самых чародеев». Том Сойер обозвал меня болваном.

— Да что ты! — говорит. — Ведь чародей может

вызвать целое полчище духов, и они тебя вмиг изрубят, не успеешь «мама» выговорить. Ведь они вышиной с дерево, а толщиной с церковь.

— Ну, — говорю, — а если мы тоже вызовем духов себе на помощь, побьём мы тех, других, или нет?

— Как же это ты их вызовешь?

— Не знаю. А те как вызывают?

— Как? Потрут старую жестяную лампу или железное кольцо, и тогда со всех сторон слетаются духи, гром гремит, молния кругом так и сверкает, дым клубится, и всё, что духам ни прикажешь, они сейчас же делают. Им ничего не стоит вырвать с корнем дроболитную башню и трахнуть ею по голове директора воскресной школы или вообще кого угодно.

— Для кого же это они так стараются?

— Да для всякого, кто потрёт лампу или кольцо. Они повинуются тому, кто трёт лампу или кольцо, и должны делать всё, что он велит. Если он велит выстроить дворец в сорок миль длиной из одних брильянтов и наполнить его доверху жевательной резиной или чем ты захочешь и похитить дочь китайского императора тебе в жёны, — они всё это должны сделать, да ещё за одну ночь, прежде чем взойдёт солнце. Мало того:

они должны таскать этот дворец по всей стране, куда только тебе вздумается, понимаешь?

— Вот что, — говорю я, — по-моему, все они просто ослы, если не оставят этот дворец себе, вместо того чтобы валять дурака и упускать такой случай. Мало того: будь я дух, я бы этого, с лампой, послал к чёрту. Стану я отрываться от дела и лететь к нему из-за того, что он там потрёт какую-то дрянь!

— Придумал тоже, Гек Финн! Да ведь ты должен явиться, когда он потрёт лампу, хочешь ты этого или нет.

— Что? Это если я буду ростом с дерево и толщиной с церковь? Ну ладно уж, я к нему явлюсь; только ручаюсь чем хочешь — я его загоню на самое высокое дерево, какое найдётся в тех местах.

— А ну тебя, Гек Финн, что толку с тобой разговаривать! Ты уж, кажется, совсем ничего не понимаешь — будто круглый дурак.

Дня два или три я всё думал об этом, а потом решил сам посмотреть, есть тут хоть сколько-нибудь правды или нет. Взял старую жестяную лампу и железное кольцо, пошёл в лес и тёр и тёр, пока не вспотел, как индеец. Думаю себе: выстрою дворец и продам; только ничего не вышло — никакие духи не явились. Так что, по-моему,

всю эту чепуху Том Сойер выдумал, как всегда выдумывает. Он-то, кажется, поверил и в арабов и в слонов, ну а я — дело другое: по всему было видать, что это воскресная школа.

## Глава четвёртая
## Гаданье по шару

Ну так вот, прошло месяца три или четыре и зима уж давно наступила. Я почти что каждый день ходил в школу, научился складывать слова, читать и писать немножко и выучил таблицу умножения наизусть до шестью семь — тридцать пять, а дальше, я так думаю, мне нипочём не одолеть, хоть до ста лет учись. Да и вообще я математику не очень люблю.

Сперва я эту самую школу терпеть не мог, а потом ничего, стал привыкать понемножку. Когда мне, бывало, уж очень надоест, я удеру с уроков, а на следующий день учитель меня выпорет; это шло мне на пользу и здорово подбадривало. Чем дольше я ходил в школу, тем мне становилось легче. И ко всем порядкам у вдовы я тоже мало-помалу привык — как-то притерпелся. Всего тяжелей было приучаться жить в доме и спать на кровати; только до наступления холодов я всё-таки иной раз удирал на волю и спал в лесу, и это было вроде отдыха. Старое житьё мне было больше по вкусу, но и к новому я тоже стал при-

выкать, оно мне начало даже нравиться. Вдова говорила, что я исправляюсь понемножку и веду себя не так уж плохо. Говорила, что ей за меня краснеть не приходится.

Как-то утром меня угораздило опрокинуть за завтраком солонку. Я поскорей схватил щепотку соли, чтобы перекинуть её через левое плечо и отвести беду, но тут мисс Уотсон подоспела некстати и остановила меня. Говорит: «Убери руки, Гекльберри! Вечно ты насоришь кругом!» Вдова за меня заступилась, только поздно, беду всё равно уже нельзя было отвести, это я отлично знал. Я вышел из дому, чувствуя себя очень неважно, и всё ломал голову, где эта беда надо мной стрясётся и какая она будет. В некоторых случаях можно отвести беду, только это был не такой случай, так что я и не пробовал ничего делать, а просто шатался по городу в самом унылом настроении и ждал беды.

Я вышел в сад и перебрался по ступенькам через высокий деревянный забор. На земле было с дюйм только что выпавшего снега, и я увидел на снегу следы: кто-то шёл от каменоломни, потоптался немного около забора, потом пошёл дальше. Странно было, что он не завернул в сад, простояв столько времени у забора. Я не мог по-

нять, в чём дело. Что-то уж очень чудно… Я хотел было пойти по следам, но сперва нагнулся, чтобы разглядеть их. Сначала я ничего особенного не замечал, а потом заметил: на левом каблуке был набит крест из больших гвоздей, чтобы отводить нечистую силу. В одну минуту я кубарем скатился с горы. Время от времени я оглядывался, но никого не было видно. Я побежал к судье Тэтчеру. Он сказал:

— Ну, милый, ты совсем запыхался. Ведь ты пришёл за процентами?

— Нет, сэр, — говорю я. — А разве для меня что-нибудь есть?

— Да, вчера вечером я получил за полгода больше ста пятидесяти долларов. Целый капитал для тебя. Я лучше положу их вместе с остальными шестью тысячами, а не то ты истратишь их, если возьмёшь.

— Нет, сэр, — говорю, — я не хочу их тратить. Мне их совсем не надо — ни шести тысяч, ничего. Я хочу, чтобы вы их взяли себе — и шесть тысяч, и всё остальное.

Он, как видно, удивился и не мог понять, в чём дело, потому что спросил:

— Как? Что ты этим хочешь сказать?

— Я говорю: не спрашивайте меня ни о чём,

пожалуйста. Возьмите лучше мои деньги… Ведь возьмёте?

Он говорит:

— Право, не знаю, что тебе сказать… А что случилось?

— Пожалуйста, возьмите их, — говорю я, — и не спрашивайте меня — тогда мне не придётся врать.

Судья задумался, а потом говорит:

— О-о! Кажется, понимаю. Ты хочешь уступить мне свой капитал, а не подарить. Вот это правильно.

Потом написал что-то на бумажке, перечёл про себя и говорит:

— Вот видишь, тут сказано: «За вознаграждение». Это значит, что я приобрёл у тебя твой капитал и заплатил за это. Вот тебе доллар. Распишись теперь.

Я расписался и ушёл.

У Джима, негра мисс Уотсон, был большой волосяной шар величиной с кулак; он его вынул из бычьего сычуга и теперь гадал на нём. Джим говорил, что в шаре будто бы сидит дух и этот дух всё знает. Вот я и пошёл вечером к Джиму и рассказал ему, что отец опять здесь, я видел его следы на снегу. Мне надо было знать, что он

собирается делать и останется здесь или нет. Джим достал шар, что-то пошептал над ним, а потом подбросил и уронил на пол. Шар упал, как камень, и откатился не дальше чем на дюйм. Джим попробовал ещё раз и ещё раз; получалось всё то же самое. Джим стал на колени, приложил ухо к шару и прислушался. Но толку всё равно никакого не было; Джим сказал, что шар не хочет говорить. Бывает иногда, что без денег шар нипочём не станет говорить. У меня нашлась старая фальшивая монета в четверть доллара, которая никуда не годилась, потому что медь просвечивала сквозь серебро; но даже и без этого её нельзя было сбыть с рук — такая она сделалась скользкая, точно сальная на ощупь: сразу видать, в чём дело. (Я решил лучше не говорить про доллар, который мне дал судья.) Я сказал, что монета плохая, но, может, шар её возьмёт, не всё ли ему равно. Джим понюхал её, покусал, потёр и обещал сделать так, что шар примет её за настоящую. Надо разрезать сырую картофелину пополам, положить в неё монету на всю ночь, а наутро меди уже не будет заметно и на ощупь она не будет скользкая, так что её и в городе кто угодно возьмёт с удовольствием, а не то что волосяной шар. А ведь я и раньше знал, что картофель помогает

в таких случаях, только позабыл про это.

Джим сунул монету под шар, лёг и опять прислушался. На этот раз всё оказалось в порядке. Он сказал, что теперь шар мне всю судьбу предскажет, если я захочу. «Валяй», — говорю. Вот шар и стал нашёптывать Джиму, а Джим пересказывал мне. Он сказал:

— Ваш папаша сам ещё не знает, что ему делать. То думает, что уйдёт, а другой раз думает, что останется. Всего лучше ни о чём не беспокоиться, пускай старик сам решит, как ему быть. Около него два ангела. Один весь белый, так и светится, а другой — весь чёрный. Белый его поучит-поучит добру, а потом прилетит чёрный и всё дело испортит. Пока ещё нельзя сказать который одолеет в конце концов. У вас в жизни будет много горя, ну и радости тоже порядочно. Иной раз и биты будете, будете болеть, но всё обойдётся в конце концов. В вашей жизни вам встретятся две женщины. Одна блондинка, а другая брюнетка. Одна богатая, а другая бедная. Вы сперва женитесь на бедной, а потом и на богатой. Держитесь как можно дальше от воды, чтобы чего-нибудь не случилось, потому вам на роду написано, что вы кончите жизнь на виселице.

Когда я вечером зажёг свечку и вошёл к себе в

комнату, оказалось, что там сидит мой родитель собственной персоной!

## Глава пятая
## Папаша начинает новую жизнь

Я затворил за собой дверь. Потом повернулся, смотрю — вот он, папаша! Я его всегда боялся — уж очень здорово он меня драл. Мне показалось, будто я и теперь испугался, а потом я понял, что ошибся, то есть сперва-то, конечно, встряска была порядочная, у меня даже дух захватило — так он неожиданно появился, только я сразу же опомнился и увидел, что вовсе не боюсь, даже и говорить не о чем.

Отцу было лет около пятидесяти, и на вид не меньше того. Волосы у него длинные, нечёсаные и грязные, висят космами, и только глаза светятся сквозь них, словно сквозь кусты. Волосы чёрные, совсем без седины, и длинные свалявшиеся баки, тоже чёрные. В лице, хоть его почти не видно из-за волос, нет ни кровинки — оно совсем бледное; но не такое бледное, как у других людей, а такое, что смотреть страшно и противно, — как рыбье брюхо или как лягушка. А одежда — сплошная рвань, глядеть не на что. Одну ногу он задрал на колено; сапог на этой ноге лопнул, оттуда торчали

два пальца, и он ими пошевеливал время от времени. Шляпа валялась тут же на полу — старая, чёрная, с широкими полями и провалившимся внутрь верхом, точно кастрюлька с крышкой.

Я стоял и глядел на него, а он глядел на меня, слегка покачиваясь на стуле. Свечу я поставил на пол. Я заметил, что окно открыто: значит, он забрался сначала на сарай, а оттуда в комнату. Он осмотрел меня с головы до пяток, потом говорит:

— Ишь ты как вырядился — фу-ты ну-ты! Небось думаешь, что ты теперь важная птица, — так, что ли?

— Может, думаю, а может, и нет, — говорю я.

— Ты смотри, не очень-то груби! — говорит. — Понабрался дури, пока меня не было! Я с тобой живо разделаюсь, собью с тебя спесь! Тоже, образованный стал, — говорят, читать и писать умеешь. Думаешь, отец тебе и в подмётки теперь не годится, раз он неграмотный? Это всё я из тебя выколочу. Кто тебе велел набираться дурацкого благородства? Скажи, кто это тебе велел?

— Вдова велела.

— Вдова? Вот оно как! А кто это вдове позволил совать нос не в своё дело?

— Никто не позволял.



— Ладно, я ей покажу, как соваться, куда не просят! А ты, смотри, школу свою брось. Слышишь? Я им покажу! Выучили мальчишку задирать нос перед родным отцом, важность на себя напустил какую! Ну, если только я увижу, что ты околачиваешься возле этой самой школы, держись у меня! Твоя мать ни читать, ни писать не умела, так неграмотная и померла. И все твои родные так и померли неграмотные. Я ни читать, ни писать не умею, а он, смотри ты, каким франтом вырядился! Не таковский я человек, чтобы это стерпеть, слышишь? А ну-ка, почитай, я послушаю.

Я взял книжку и начал читать что-то такое про генерала Вашингтона[54] и про войну. Не прошло и полминуты, как он хватил по книжке кулаком, и она полетела через всю комнату.

— Правильно. Читать ты умеешь. А я было тебе не поверил. Ты смотри у меня, брось задаваться, я этого не потерплю! Следить за тобой буду, франт этакий, и ежели только поймаю около этой самой школы, всю шкуру спущу! Всыплю тебе — опомниться не успеешь! Хорош сынок, нечего сказать!

Он взял в руки синюю с жёлтым картинку, где был нарисован мальчик с коровами, и спросил:

— Это ещё что такое?

— Это мне дали за то, что я хорошо учусь.

Он разодрал картинку и сказал:

— Я тебе тоже дам кое-что: ремня хорошего!

Он долго бормотал и ворчал что-то себе под нос, потом сказал:

— Подумаешь, какой неженка! И кровать у него, и простыни, и зеркало, и ковёр на полу, — а родной отец должен валяться на кожевенном заводе вместе со свиньями! Хорош сынок, нечего сказать! Ну да я с тобой живо разделаюсь, всю

---

**[54] Примечания: 54**

Генерал Вашингтон — Джордж Вашингтон был главнокомандующим американской армии в войне с Англией за независимость (1775–1783).

дурь повыбью! Ишь напустил на себя важность — разбогател, говорят! А? Это каким же образом?

— Все врут — вот каким.

— Слушай, ты как это со мной разговариваешь? Я терпел, терпел, а больше терпеть не намерен, так что ты мне не груби. Два дня я пробыл в городе и только слышу что про твоё богатство. И ниже по реке я тоже про это слыхал. Потому и приехал. Ты мне эти деньги достань к завтрему — они мне нужны.

— Нет у меня никаких денег.

— Врёшь! Они у судьи Тэтчера. Ты их возьми. Они мне нужны.

— Говорят вам, нет у меня никаких денег! Спросите сами у судьи Тэтчера, он вам то же скажет.

— Ладно, я его спрошу; уж я его заставлю сказать! Он у меня раскошелится, а не то ему покажу! Ну-ка, сколько у тебя в кармане? Мне нужны деньги.

— Всего один доллар, и тот мне самому нужен…

— Мне какое дело, что он тебе нужен! Давай, и всё тут.

Он взял монету и куснул её — не фальшивая ли, потом сказал, что ему надо в город, купить себе виски, а то у него целый день ни капли во

рту не было. Он уже вылез на крышу сарая, но тут опять просунул голову в окно и принялся ругать меня за то, что я набрался всякой дури и знать не хочу родного отца. После этого я уж думал было, что он совсем ушёл, а он опять просунул голову в окно и велел мне бросить школу, не то он меня подстережёт и вздует как следует.

На другой день отец напился пьян, пошёл к судье Тэтчеру, отругал его и потребовал, чтобы тот отдал мои деньги, но ничего из этого не вышло; тогда он пригрозил, что заставит отдать деньги по суду.

Вдова с судьёй Тэтчером подали просьбу в суд, чтобы меня у отца отобрали и кого-нибудь из них назначили в опекуны; только судья был новый, он недавно приехал и ещё не знал моего старика. Он сказал, что суду не следует без особой надобности вмешиваться в семейные дела и разлучать родителей с детьми, а ещё ему не хотелось бы отнимать у отца единственного ребёнка. Так что вдове с судьёй Тэтчером пришлось отступиться.

Отец так обрадовался, что унять его не было никакой возможности. Он обещал отодрать меня ремнём до полусмерти, если я не достану ему денег. Я занял три доллара у судьи, а старик их отнял и напился пьян и в пьяном виде шатался

по всему городу, орал, безобразничал, ругался и колотил в сковородку чуть ли не до полуночи; его поймали и посадили под замок, а наутро повели в суд и опять засадили на неделю. Но он сказал, что очень доволен: своему сыну он теперь хозяин и покажет ему, где раки зимуют.

После того как он вышел из тюрьмы, новый судья объявил, что намерен сделать из него человека. Он привёл старика к себе в дом, одел его с головы до ног во всё чистое и приличное, посадил за стол вместе со своей семьёй и завтракать, и обедать, и ужинать, — можно сказать, принял его, как родного. А после ужина он завёл разговор насчёт трезвости и прочего, да так, что старика слеза прошибла и он сознался, что столько лет вёл себя дурак дураком, а теперь хочет начать новую жизнь, чтобы никому не стыдно было вести с ним знакомство, и надеется, что судья ему в этом поможет, не отнесётся к нему с презрением. Судья сказал, что просто готов обнять его за такие слова, и при этом прослезился; и жена его тоже заплакала; а отец сказал, что никто до сих пор не понимал, какой он человек; и судья ответил, что он этому верит. Старик сказал, что человек, которому в жизни не повезло, нуждается в сочувствии; и судья ответил, что это совершенно

верно, и оба они опять прослезились. А перед тем как идти спать, старик встал и сказал, протянув руку:

— Посмотрите на эту руку, господа и дамы! Возьмите её и пожмите. Эта рука прежде была рукой грязной свиньи, но теперь другое дело: теперь это рука честного человека, который начинает новую жизнь и лучше умрёт, а уж за старое не возьмётся. Попомните мои слова, не забывайте, что я их сказал! Теперь это чистая рука. Пожмите её, не бойтесь!

И все они один за другим, по очереди, пожали ему руку и прослезились. А жена судьи так даже поцеловала ему руку. После этого отец дал зарок не пить и вместо подписи крест поставил. Судья сказал, что это историческая, святая минута… что-то вроде этого. Старика отвели в самую лучшую комнату, которую берегли для гостей. А ночью ему вдруг до смерти захотелось выпить; он вылез на крышу, спустился вниз по столбику на крыльцо, обменял новый сюртук на бутыль сорокаградусной, влез обратно и давай пировать; и на рассвете опять полез в окно, пьяный в стельку, скатился с крыши, сломал себе левую руку в двух местах и чуть было не замёрз насмерть; кто-то его подобрал уже на рассвете. А когда пошли

посмотреть, что делается в комнате гостей, так пришлось мерить глубину лотом,[55] прежде чем пускаться вплавь.

Судья здорово разобиделся. Он сказал, что старика, пожалуй, можно исправить хорошей пулей из ружья, а другого способа он не видит.

**[55] Примечания: 55**

Лот — прибор для измерения глубины; простейший вид лота — гиря на длинной верёвке.

## Глава шестая
## Папаша борется с Ангелом Смерти

Ну так вот, вскоре после того мой старик поправился и подал в суд жалобу на судью Тэтчера, чтоб он отдал мои деньги, а потом принялся и за меня, потому что я так и не бросил школу. Раза два он меня поймал и отлупил, только я всё равно ходил в школу, а от него всё время прятался или убегал куда-нибудь. Раньше мне не больно-то нравилось учиться, а теперь я решил, что непременно буду ходить в школу, отцу назло. Суд всё откладывали; похоже было, что никогда и не начнут, так что я время от времени занимал у судьи Тэтчера доллара два-три для старика, чтобы избавиться от порки. Всякий раз, получив деньги, он напивался пьян; и всякий раз, напившись, шатался по городу и буянил; и всякий раз, как он набезобразничает, его сажали в тюрьму. Он был очень доволен: такая жизнь была ему как раз по душе.

Он что-то уж очень повадился околачиваться вокруг дома вдовы, и наконец та ему пригрозила, что, если он этой привычки не бросит, ему придётся плохо. Ну и взбеленился же он! Обещал, что

покажет, кто Геку Финну хозяин.

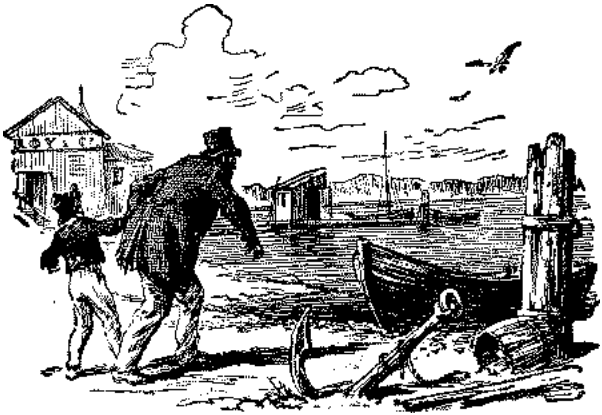

И вот как-то весной он выследил меня, поймал и увёз в лодке мили за три вверх по реке, а там переправился на ту сторону в таком месте, где берег был лесистый и жилья совсем не было, кроме старой бревенчатой хибарки в самой чаще леса, так что и найти её было невозможно, если не знать, где она стоит.

Он меня не отпускал ни на минуту, и удрать не было никакой возможности. Жили мы в этой старой хибарке, и он всегда запирал на ночь дверь, а ключ клал себе под голову. У него было ружьё, — украл, наверно, где-нибудь, — и мы с ним ходили на охоту, удили рыбу; этим и кор-

мились. Частенько он запирал меня на замок и уезжал в лавку мили за три, к перевозу, там менял рыбу и дичь на виски, привозил бутылку домой, напивался, пел песни, а потом колотил меня. Вдова всё-таки разузнала, где я нахожусь, и прислала мне на выручку человека, но отец прогнал его, пригрозив ружьём. А в скором времени я и сам привык тут жить, и мне даже нравилось — всё, кроме ремня.

Жилось ничего себе — хоть целый день ничего не делай, знай покуривай да лови рыбу; ни тебе книг, ни ученья. Так прошло месяца два, а то и больше, и я весь оборвался, ходил грязный и уже не понимал, как это мне нравилось жить у вдовы в доме, где надо было умываться и есть с тарелки, и причёсываться, и ложиться и вставать вовремя, и вечно корпеть над книжкой, да ещё старая мисс Уотсон, бывало, тебя пилит всё время. Мне уж больше не хотелось туда. Я бросил было ругаться, потому что вдова этого не любила, а теперь опять начал, раз мой старик ничего против не имел. Вообще говоря, нам в лесу жилось вовсе не плохо.

Но мало-помалу старик распустился, повадился драться палкой, и этого я не стерпел. Я был весь в рубцах. И дома ему больше не сиделось: уедет, бывало, а меня запрёт. Один раз он запер меня, а

сам уехал и не возвращался три дня. Такая была скучища! Я так и думал, что он потонул и мне никогда отсюда не выбраться. Мне стало страшно, и я решил, что как-никак, а надо будет удрать. Я много раз пробовал выбраться из дома, только всё не мог найти лазейки. Окно было такое, что и собаке не пролезть. По трубе я тоже подняться не мог: она оказалась чересчур узка. Дверь была сколочена из толстых и прочных дубовых досок. Отец, когда уезжал, старался никогда не оставлять в хижине ножа и вообще ничего острого; я, должно быть, раз сорок обыскал всё кругом и, можно сказать, почти всё время только этим и занимался, потому что больше делать всё равно было нечего. Однако на этот раз я всё-таки нашёл кое-что: старую, ржавую пилу без ручки, засунутую между стропилами и кровельной дранкой. Я её смазал и принялся за работу. В дальнем углу хибарки, за столом, была прибита к стене гвоздями старая попона, чтобы ветер не дул в щели и не гасил свечку. Я залез под стол, приподнял попону и начал отпиливать кусок толстого нижнего бревна — такой, чтобы мне можно было пролезть. Времени это отняло порядочно, но дело уже шло к концу, когда я услышал в лесу отцово ружьё. Я поскорей уничтожил все следы моей

работы, опустил попону и спрятал пилу, а скоро и отец явился.

Он был сильно не в духе — то есть такой, как всегда. Рассказал, что был в городе и что всё там идёт чёрт знает как. Адвокат сказал, что выиграет процесс и получит деньги, если им удастся довести дело до суда, но есть много способов оттянуть разбирательство, и судья Тэтчер сумеет это устроить. А ещё ходят слухи, будто бы затевается новый процесс, для того чтобы отобрать меня у отца и отдать под опеку вдове, и на этот раз надеются его выиграть. Я очень расстроился, потому что мне не хотелось больше жить у вдовы, чтобы меня опять притесняли да воспитывали, как это у них там называется. Тут старик пошёл ругаться, и ругал всех и каждого, кто только на язык попадётся, а потом ещё раз выругал всех подряд для верности, чтоб уж никого не пропустить, а после этого ругнул всех вообще для округления, даже и тех, кого не знал по имени, обозвал как нельзя хуже и пошёл себе чертыхаться дальше.

Он орал, что ещё посмотрит, как это вдова меня отберёт, что будет глядеть в оба, и если только они попробуют устроить ему такую пакость, то он знает одно место, где меня спрятать, милях в шести или семи отсюда, и пускай тогда ищут хоть

сто лет — всё равно не найдут. Это меня опять-таки расстроило, но ненадолго. Думаю себе: не буду же я сидеть и дожидаться, пока он меня увезёт!

Старик послал меня к ялику перенести вещи, которые он привёз: мешок кукурузной муки фунтов на пятьдесят, большой кусок копчёной грудинки, порох и дробь, бутыль виски в четыре галлона, а ещё старую книжку и две газеты для пыжей, и ещё паклю. Я вынес всё это на берег, а потом вернулся и сел на носу лодки отдохнуть. Я обдумал всё как следует и решил, что, когда убегу из дому, возьму с собой в лес ружьё и удочки. Сидеть на одном месте я не буду, а пойду бродяжничать по всей стране — лучше по ночам; пропитание буду добывать охотой и рыбной ловлей; и уйду так далеко, что ни старик, ни вдова меня больше ни за что не найдут. Я решил выпилить бревно и удрать нынче же ночью, если старик напьётся, а уж напьётся-то он обязательно! Я так задумался, что не заметил, сколько прошло времени, пока старик не окликнул меня и не спросил, что я там — сплю или утонул.

Пока я перетаскивал вещи в хибарку, почти совсем стемнело. Я стал готовить ужин, а старик тем временем успел хлебнуть разок-другой из бутылки; духу у него прибавилось, и он опять

разошёлся. Он выпил ещё в городе, провалялся всю ночь в канаве, и теперь на него просто смотреть было страшно. Ни дать ни взять Адам — сплошная глина[56]. Когда его, бывало, развезёт после выпивки, он всегда принимался ругать правительство. И на этот раз тоже:

— А ещё называется правительство! Ну на что это похоже, полюбуйтесь только! Вот так закон! Отбирают у человека сына — родного сына, а ведь человек его растил, заботился, деньги на него тратил! Да! А как только вырастил в конце концов этого сына, думаешь: пора бы и отдохнуть, пускай теперь сын поработает, поможет отцу чем-нибудь, — тут закон его и цап! И это называется правительство! Да ещё мало того: закон помогает судье Тэтчеру оттягать у меня капитал. Вот как этот закон поступает: берёт человека с капиталом в шесть тысяч долларов, даже больше, пихает его вот в этакую старую хибарку, вроде западни, и заставляет носить такие лохмотья, что свинье было бы стыдно. А ещё называется правительство! Человек у такого правительства своих прав добиться не может. Да что, в самом деле! Иной раз думаешь: вот возьму и уеду из

**[56] Примечания: 56**

Согласно библии, бог создал первого человека из глины (древнееврейское слово «адама» значит земля, «адам» — человек).

этой страны навсегда. Да я им так и сказал, прямо в глаза старику Тэтчеру так и сказал! Многие слыхали и могут повторить мои слова. Говорю: «Да я ни за грош бросил бы эту проклятую страну и больше в неё даже не заглянул бы! — Вот этими самыми словами. — Взгляните, говорю, на мою шляпу, если, по-вашему, это шляпа. Верх отстаёт, а всё остальное сползает ниже подбородка, так что и на шляпу вовсе не похоже, голова сидит, как в печной трубе. Поглядите, говорю, вот какую шляпу приходится носить, а ведь я из первых богачей в городе, только вот никак не могу добиться своих прав».

Да, замечательное у нас правительство, просто замечательное! Ты только послушай. Был там один вольный негр из Огайо — мулат, почти такой же белый, как белые люди. Рубашка на нём белей снега, шляпа так и блестит, и одет он хорошо, как никто во всём городе: часы с цепочкой на нём золотые, палка с серебряным набалдашником — просто фу-ты ну-ты, важная персона! И как бы ты думал? Говорят, будто он учитель в каком-то колледже, умеет говорить на разных языках и всё на свете знает. Да ещё мало того. Говорят, будто он имеет право голосовать у себя на родине. Ну, этого я уж не стерпел. Думаю, до чего

ж мы этак дойдём? Как раз был день выборов, я и сам хотел идти голосовать, кабы не хлебнул лишнего, а когда узнал, что есть у нас в Америке такой штат, где этому негру позволят голосовать, я взял да и не пошёл, сказал, что больше никогда голосовать не буду. Так прямо и сказал, и все меня слышали. Да пропади пропадом вся страна — всё равно я больше никогда в жизни голосовать не буду! И смотри ты, как этот негр нахально себя ведёт: он бы и мне дороги не уступил, кабы я его не отпихнул в сторону. Спрашивается, почему этого негра не продадут с аукциона? Вот что я желал бы знать! И как бы ты думал, что мне ответили? «Его, говорят, нельзя продать, пока он не проживёт в этом штате полгода, а он ещё столько не прожил». Ну, вот тебе и пример. Какое же это правительство, если нельзя продать вольного негра, пока он не прожил в штате шести месяцев? А ещё называется правительство, и выдаёт себя за правительство, и воображает, будто оно правительство, а целые полгода с места не может сдвинуться, чтоб забрать этого жулика, этого бродягу, вольного негра в белой рубашке и…

Папаша до того разошёлся, что уж не замечал, куда его несут ноги, — а они его не больно-то слушались, так что он полетел вверх тормаш-

ками, наткнувшись на бочонок со свининой, ободрал себе коленки и принялся ругаться на чём свет стоит; больше всего досталось негру и правительству, ну и бочонку тоже, между прочим, влетело порядком. Он довольно долго скакал по комнате, сначала на одной ноге, потом на другой, хватаясь то за одну коленку, то за другую, а потом как двинет изо всех сил левой ногой по бочонку! Только напрасно он это сделал, потому что как раз на этой ноге сапог у него прорвался и два пальца торчали наружу; он так взвыл, что у кого угодно поднялись бы волосы дыбом, повалился и стал кататься по грязному полу, держась за ушибленные пальцы, а ругался он теперь так, что прежняя ругань просто в счёт не шла. После он и сам это говорил. Ему приходилось слышать старика Соуберри Хэгана в его лучшие дни, так будто бы он и его превзошёл; но, по-моему, это уж он хватил через край.

После ужина отец взялся за бутыль и сказал, что виски ему хватит на две попойки и одну белую горячку. Это у него была такая поговорка. Я решил, что через какой-нибудь час он напьётся вдребезги и уснёт, а тогда я украду ключ или выпилю кусок бревна и выберусь наружу; либо то, либо другое. Он всё пил и пил, а потом пова-

лился на своё одеяло. Только мне не повезло. Он не уснул крепко, а всё ворочался, стонал, мычал и метался во все стороны; и так продолжалось очень долго. Под конец мне так захотелось спать, что глаза сами собой закрывались, и не успел я опомниться, как крепко уснул, а свеча осталась гореть.

Не знаю, сколько времени я проспал, как вдруг раздался страшный крик, и я вскочил на ноги. Отец как сумасшедший метался во все стороны и кричал: «Змеи!» Он жаловался, что змеи ползают у него по ногам, а потом вдруг подскочил да как взвизгнет, — говорит, будто одна укусила его в щёку, — но я никаких змей не видел. Он начал бегать по комнате, всё кругом, кругом, а сам кричит: «Сними её! Сними её! Она кусает меня в шею!» Я не видывал, чтобы у человека были такие дикие глаза. Скоро он выбился из сил, упал на пол, а сам задыхается; потом стал кататься по полу быстро-быстро, расшвыривая вещи во все стороны и молотя по воздуху кулаками, кричал и вопил, что его схватили черти. Мало-помалу он унялся и некоторое время лежал смирно, только стонал, потом совсем затих и ни разу даже не пикнул. Я услышал, как далеко в лесу ухает филин и воют волки, и от этого тишина стала ещё страшнее.

Отец валялся в углу. Вдруг он приподнялся на локте, прислушался, наклонив голову набок, и говорит едва слышно:

— Топ-топ-топ — это мертвецы… топ-топ-топ… они за мной идут, только я-то с ними не пойду… Ох, вот они! Не троньте меня, не троньте! Руки прочь — они холодные! Пустите… Ох, оставьте меня, несчастного, в покое!..

Потом он стал на четвереньки и пополз, и всё просит мертвецов, чтоб они его не трогали; завернулся в одеяло и полез под стол, а сам всё просит, потом как заплачет! Даже сквозь одеяло было слышно.



Скоро он сбросил одеяло, вскочил на ноги как полоумный, увидел меня и давай за мной гоняться. Он гонялся за мной по всей комнате со складным ножом, звал меня Ангелом Смерти, кричал, что он меня убьёт, и тогда я уже больше не приду за ним. Я его просил успокоиться, говорил, что это я, Гек; а он только смеялся, да так страшно! И всё ругался, орал и бегал за мной. Один раз, когда я извернулся и нырнул ему под

руку, он схватил меня сзади за куртку и… я уже думал было, что тут мне и крышка, однако выскочил из куртки с быстротой молнии и этим спасся. Скоро старик совсем выдохся: сел на пол, привалившись спиной к двери, и сказал, что отдохнёт минутку, а потом уж убьёт меня. Нож он подсунул под себя и сказал, что поспит сначала, наберётся сил, а там посмотрит, кто тут есть.

Он очень скоро задремал. Тогда я взял старый стул с провалившимся сиденьем, влез на него как можно осторожнее, чтоб не наделать шуму, и снял со стены ружьё. Я засунул в него шомпол, чтобы проверить, заряжено оно или нет, потом пристроил ружьё на бочонок с репой, а сам улёгся за бочонком, нацелился в папашу и стал дожидаться, когда он проснётся. И до чего же медленно и тоскливо потянулось время!

## Глава седьмая
## Я удираю от папаши

— Вставай! Чего это ты выдумал?

Я открыл глаза и оглянулся, силясь понять, где же это я нахожусь. Солнце уже взошло, — значит, я спал долго. Надо мной стоял отец; лицо у него было довольно хмурое и к тому же опухшее. Он сказал:

— Что это ты затеял с ружьём?

Я сообразил, что он ничего не помнит из того, что вытворял ночью, и сказал:

— Кто-то к нам ломился, вот я и подстерегал его.

— А почему же ты меня не разбудил?

— Я пробовал, да ничего не вышло: не мог вас растолкать.

— Ну ладно... Да не стой тут без толку, нечего языком чесать! Поди погляди, не попалась ли на удочки рыба к завтраку. Я через минуту приду.

Он отпер дверь, и я побежал к реке. Я заметил, что вниз по течению плывут обломки веток, всякий сор и даже куски коры, — значит, река начала подниматься. Я подумал, что жил бы

припеваючи, будь я теперь в городе. В июньское половодье мне всегда везло, потому что, как только оно начнётся, вниз по реке плывут дрова и целые звенья плотов, иной раз брёвен по двенадцати вместе: только и дела, что ловить их да продавать на дровяные склады и на лесопилку.

Я шёл по берегу и одним глазом всё высматривал отца, а другим следил, не принесёт ли река что-нибудь подходящее. И вдруг, гляжу, плывёт челнок, да какой — просто чудо! — футов тринадцать или четырнадцать в длину; несётся вовсю, как миленький. Я бросился в воду головой вниз, по-лягушачьи, прямо в одежде, и поплыл к челноку. Я так и ждал, что кто-нибудь в нём лежит, — у нас часто так делают шутки ради, а когда подплывёшь почти к самому челноку, вскакивают и поднимают человека на смех. Но на этот раз вышло по-другому. Челнок и в самом деле был пустой, я влез в него и пригнал к берегу. Думаю, вот старик обрадуется, когда увидит: долларов десять такая штука стоит! Но когда я добрался до берега, отца ещё не было видно, я завёл челнок в устье речки, заросшее ивняком и диким виноградом; и тут мне пришло в голову другое: думаю, спрячу его получше, а потом, вместо того чтоб убежать в лес, спущусь вниз по реке миль на пятьдесят и

поживу подольше на одном месте, а то чего ради бедствовать, таскаясь пешком!

От хибарки это было совсем близко, и мне всё казалось, будто идёт мой старик, но я всё-таки спрятал челнок, а потом взял да и выглянул из-за куста; гляжу, отец уж спустился к реке по тропинке и целился из ружья в какую-то птицу. Значит, он ничего не видел.

Когда он подошёл, я усердно трудился, вытаскивая леску. Он поругал меня немножко за то, что я так копаюсь; но я ему наврал, будто бы свалился в воду, оттого и провозился так долго. Я так и знал — папаша заметит, что я весь мокрый, и начнёт расспрашивать. Мы сняли с удочек пять сомов и пошли домой.

Оба мы замаялись и легли после завтрака соснуть, и я принялся обдумывать, как бы мне отвадить вдову и отца, чтобы они меня не искали. Это было бы куда верней, чем полагаться на удачу. Разве успеешь убежать далеко, пока они тебя хватятся, — мало ли что может случиться! Я долго ничего не мог придумать, а потом отец встал на минутку напиться воды и говорит:

— Если кто-нибудь в другой раз будет шататься вокруг дома, разбуди меня, слышишь? Этот человек не с добром сюда приходил. Я его застрелю.

Если он ещё придёт, ты меня разбуди, слышишь?

Он повалился и опять уснул: зато его слова надоумили меня, что надо делать. Ну, думаю, теперь я так устрою, что никому и в голову не придёт меня разыскивать.

Часам к двенадцати мы встали и пошли на берег. Река быстро поднималась, и по ней плыло много всякого леса. Скоро показалось звено плота — девять брёвен, связанных вместе. Мы взяли лодку и подтащили их к берегу. Потом пообедали. Всякий на месте папаши просидел бы на реке весь день, чтобы наловить побольше, но это было не в его обычае. Девяти брёвен на один раз для него было довольно; ему загорелось ехать в город продавать. Он меня запер, взял лодку и около половины четвёртого потащил плот на буксире в город. Я сообразил, что в эту ночь он домой не вернётся, подождал, пока, по моим расчётам, он отъедет подальше, потом вытащил пилу и опять принялся пилить то бревно. Прежде чем отец переправился на другой берег, я уже выбрался на волю; лодка вместе с плотом казалась просто пятнышком на воде где-то далеко-далеко.

Я взял мешок кукурузной муки и отнёс его туда, где был спрятан челнок, раздвинул ветви и спустил в него муку: потом отнёс туда же свиную

грудинку, потом бутыль с виски. Я забрал весь сахар и кофе и сколько нашлось пороху и дроби; забрал пыжи, забрал ведро и флягу из тыквы, забрал ковш и жестяную кружку, свою старую пилу, два одеяла, котелок и кофейник. Я унёс и удочки, и спички, и остальные вещи — всё, что стоило хотя бы цент. Забрал всё дочиста. Мне нужен был топор, только другого топора не нашлось, кроме того, что лежал на дровах, а я уж знал, почему его надо оставить на месте. Я вынес ружьё, и теперь всё было готово.

Я сильно подрыл стену, когда пролезал в дыру и вытаскивал столько вещей. Следы я хорошенько засыпал сверху землёй, чтобы не видно было опилок. Потом вставил выпиленный кусок бревна на старое место, подложил под него два камня, а один камень приткнул сбоку, потому что в этом месте бревно было выгнуто и не совсем доходило до земли. Шагов за пять от стены, если не знать, что кусок бревна выпилен, ни за что нельзя было этого заметить, да ещё и стена-то задняя — вряд ли кто-нибудь станет там шататься и разглядывать.

До самого челнока я шёл по траве, чтобы не оставлять следов. Я постоял на берегу и посмотрел, что делается на реке. Всё спокойно. Тогда я взял ружьё и зашёл поглубже в лес, хотел подстре-

лить какую-нибудь птицу, а потом увидел дикого поросёнка: в здешних местах свиньи быстро дичают, если случайно забегут сюда с какой-нибудь луговой фермы. Я убил этого поросёнка и понёс его к хибарке.

Я взял топор и взломал дверь, причём постарался изрубить её посильнее; принёс поросёнка, подтащил его поближе к столу, перерубил ему шею топором и положил его на землю, чтобы вытекла кровь (я говорю: «на землю», потому что в хибарке не было дощатого пола, а просто земля — твёрдая, сильно утоптанная). Ну, потом я взял старый мешок, наложил в него больших камней, сколько мог снести, и поволок его от убитого поросёнка к дверям, а потом по лесу к реке и бросил в воду; он пошёл ко дну и скрылся из виду. Сразу бросалось в глаза, что здесь что-то тащили по земле. Мне очень хотелось, чтобы тут был Том Сойер: я знал, что таким делом он заинтересуется и сумеет придумать что-нибудь почуднее. В такого рода делах никто не сумел бы развернуться лучше Тома Сойера.

Напоследок я вырвал у себя клок волос, хорошенько намочил топор в крови, прилепил волосы к лезвию и зашвырнул топор в угол. Потом взял поросёнка и понёс его, завернув в куртку (чтобы

не капала кровь), а когда отошёл подальше от дома, вниз по течению реки, то бросил поросёнка в реку. Тут мне пришла в голову ещё одна штука. Я достал из челнока мешок с мукой и старую пилу и отнёс их в дом. Я поставил мешок на старое место и прорвал в нём снизу дыру пилой, потому что ножей и вилок у нас не водилось, — отец, когда стряпал, управлялся одним складным ножом. Потом протащил мешок шагов сто по траве и через ивовые кусты к востоку от дома, где было мелкое озеро миль в пять шириной, всё заросшее тростником, — уток там тоже под осень бывало очень много. С другой стороны из озера вытекала заболоченная речка или ручей, который тянулся на много миль — не знаю куда, только не впадал в реку. Мука сеялась всю дорогу, так что получилась тоненькая белая стёжка до самого озера. Я ещё бросил там папашин точильный камень, чтобы похоже было, будто бы это случайно. Потом завязал дыру в мешке верёвочкой, чтобы мука больше не сыпалась, и отнёс мешок вместе с пилой обратно в челнок.

Когда почти совсем стемнело, я спустил челнок вниз по реке до такого места, где ивы нависли над водой, и стал ждать, пока взойдёт луна. Я привязал его покрепче к иве, потом перекусил

малость, а после того улёгся на дно выкурить трубочку и обдумать свой план. Думаю себе: они пойдут по следу мешка с камнями до берега, а потом начнут искать моё тело в реке. А там пойдут по мучному следу до озера и по вытекающей из него речке искать преступников, которые убили меня и украли вещи. В реке они ничего искать не станут, кроме моего мёртвого тела. Скоро им это надоест, и больше они беспокоиться обо мне не будут. Ну и отлично, а я смогу жить там, где мне захочется. Остров Джексона мне вполне подходит, я этот остров хорошо знаю, и там никогда никого не бывает. А по ночам можно будет переправляться в город: пошатаюсь там и подтибрю, что мне нужно. Остров Джексона — самое для меня подходящее место.

Я здорово устал и не успел опомниться, как уснул. Проснувшись, я не сразу понял, где нахожусь. Я сел и огляделся по сторонам, даже испугался немного. Потом вспомнил. Река казалась очень широкой, во много миль шириной. Луна светила так ярко, что можно было сосчитать все брёвна, которые плыли мимо, чёрные и с виду неподвижные, очень далеко от берега. Кругом стояла мёртвая тишина, по всему было видать, что поздно, и пахло по-позднему. Вы понимаете,

что я хочу сказать... не знаю, как это выразить словами.

Я хорошенько потянулся, зевнул и только хотел было отвязать челнок и пуститься дальше, как вдруг по воде до меня донёсся шум. Я прислушался и скоро понял, в чём дело: это был тот глухой ровный стук, какой слышишь, когда вёсла ворочаются в уключинах тихой ночью. Я поглядел сквозь листву ивы — так и есть: далеко, около того берега, плывёт лодка. Я не мог разглядеть, сколько в ней человек. Думаю, уж не отец ли, хоть я его и не ждал. Он спустился ниже меня по течению, а потом подгрёб к берегу по тихой воде, причём проплыл так близко от меня, что я мог бы дотронуться до него дулом ружья. И правда, это был отец — да ещё трезвый, судя по тому, как он работал вёслами.

Я не стал терять времени. В следующую минуту я уже летел вниз по течению, без шума, но быстро, держась в тени берега. Я сделал мили две с половиной, потом выбрался на четверть мили ближе к середине реки, потому что скоро должна была показаться пристань и люди оттуда могли увидеть и окликнуть меня. Я старался держаться среди плывущих брёвен, а потом лёг на дно челнока и пустил его по течению. Я ле-

жал, отдыхая и покуривая трубочку, и глядел в небо, — ни облачка на нём. Небо кажется таким глубоким, когда лежишь на спине в лунную ночь; раньше я этого не знал. И как далеко слышно по воде в такую ночь! Я слышал, как люди разговаривают на пристани. Слышал даже всё, что они говорят, — всё до единого слова. Один сказал, что теперь дни становятся всё длинней, а ночи всё короче. Другой ответил, что эта ночь, ему думается, не из коротких, — и тут они засмеялись; он повторил свои слова — и они опять засмеялись; потом разбудили третьего и со смехом пересказали ему; только он не засмеялся, — он буркнул что-то отрывистое и сказал, чтоб его оставили в покое. Первый заметил, что он непременно это расскажет своей старухе, — ей, наверно, очень понравится; но это сущие пустяки по сравнению с теми шуточками, какие он отпускал в своё время. Я услышал как один из них сказал, что сейчас около трёх часов и он надеется — рассвет задержится не больше чем на неделю. После этого голоса стали всё удаляться и удаляться, и я уже не мог разобрать слов, слышал только неясный говор да время от времени смех, и то, казалось, очень издалека.

Теперь я был много ниже пристани. Я привстал

и увидел милях в двух с половиной ниже по течению остров Джексона, весь заросший лесом, — он стоял посредине реки, большой, тёмный и массивный, словно пароход без огней. Выше острова не видно было и следов отмели — вся она была теперь под водой.

До острова я добрался в два счёта. Я стрелой пронёсся мимо верхней его части — такое быстрое было течение, — потом вошел в стоячую воду и пристал с той стороны, которая ближе к иллинойскому берегу. Я направил челнок в глубокую выемку берега, которую знал давно; мне пришлось раздвинуть ветви ивы, чтобы попасть туда; а когда я привязал челнок, снаружи его никто не заметил бы.

Я вышел на берег, сел на бревно в верхней части острова и стал смотреть на широкую реку, на чёрные плывущие брёвна и на город в трёх милях отсюда, где ещё мерцали три-четыре огонька. Огромный плот плыл по реке: сейчас он был милей выше острова, и посредине плота горел фонарь. Я смотрел, как он подползает всё ближе, а когда он поравнялся с тем местом, где я стоял, кто-то там крикнул: «Эй, на корме! Бери правей!» Я слышал это так ясно, как будто человек стоял со мной рядом.

Небо стало понемногу светлеть; я пошёл в лес и лёг соснуть перед завтраком.

## Глава восьмая
## Джим — негр мисс Уотсон

Когда я проснулся, солнце поднялось так высоко, что, наверно, было уже больше восьми часов. Я лежал на траве, в прохладной тени, думая о разных разностях, и чувствовал себя довольно приятно, потому что хорошо отдохнул. В просветы между листвой видно было солнце, но вообще тут росли всё больше высокие деревья, и под ними было очень мрачно. Там, где солнечный свет просеивался сквозь листву, на земле лежали пятнышки вроде веснушек, и эти пятнышки слегка двигались, — значит, наверху был ветерок. Две белки уселись на сучке и, глядя на меня, затараторили очень дружелюбно.

Я разленился, мне было очень хорошо и совсем не хотелось вставать и готовить завтрак. Я было опять задремал, как вдруг мне послышалось, что где-то выше по реке раскатилось глухое «бум!». Я проснулся, приподнялся на локте и прислушался; через некоторое время слышу опять то же самое. Я вскочил, побежал на берег и посмотрел сквозь листву; гляжу, по воде расплывается клуб дыма,

довольно далеко от меня, почти наравне с пристанью. А вниз по реке идёт пароходик, битком набитый народом. Теперь-то я понял, в чём дело! Бум! Смотрю, белый клуб дыма оторвался от парохода. Это они, понимаете ли, стреляли из пушки над водой, чтоб мой труп всплыл наверх.



Я здорово проголодался, только разводить костёр мне было никак нельзя, потому что они могли увидеть дым. Я сидел, глядя на пороховой дым, и прислушивался к выстрелам. Река в этом

месте доходит до мили в ширину, а в летнее утро смотреть на неё всегда приятно, так что я проводил бы время очень недурно, глядя, как ловят мой труп, если бы только было чего поесть. И тут я вдруг вспомнил, что при этом всегда наливают ртуть в ковриги хлеба и пускают по воде, потому что хлеб всегда плывёт прямёхонько туда, где лежит утопленник, и останавливается над ним. Ну, думаю, надо смотреть в оба: как бы не прозевать, если какая-нибудь коврига подплывёт ко мне поближе. Я перебрался на иллинойский край острова; думаю — может, мне и повезёт. И не ошибся: гляжу, плывёт большая коврига, и я уже было подцепил её длинной палкой, да поскользнулся, и она проплыла мимо. Конечно, я стал там, где течение ближе всего подходит к берегу, — настолько-то я смыслил. Через некоторое время подплывает другая коврига, и на этот раз я её не упустил. Я вытащил затычку, вытряхнул небольшой шарик ртути, запустил в ковригу зубы. Хлеб был белый, какой только господа едят, не то что простецкая кукурузная лепёшка.

Я выбрал хорошенькое местечко, где листва была погуще, и уселся на бревно, очень довольный, жуя хлеб и поглядывая на пароходик. И вдруг меня осенило. Говорю себе: уж, наверно, вдова, или

пастор, или ещё кто-нибудь молился, чтобы этот хлеб меня отыскал. И что же, так оно и вышло. Значит, правильно: молитва доходит, — то есть в том случае, когда молятся такие люди, как вдова или пастор; а моя молитва не подействует. И, по-моему, она только у праведников и действует.

Я закурил трубочку и довольно долго сидел — курил и смотрел, что делается. Пароходик шёл вниз по течению, и я подумал, что, когда он подойдёт ближе, можно будет разглядеть, кто там на борту, а пароход должен был подойти совсем близко к берегу, в том месте, куда прибило хлеб.

Как только пароходик подошёл поближе, я выколотил трубку и побежал туда, где я выловил хлеб, и лёг за бревно на берегу, на открытом месте. Бревно было с развилиной, и я стал в неё смотреть.

Скоро пароходик поравнялся с берегом; он шёл так близко от острова, что можно было перекинуть сходни и сойти на берег. На пароходе были почти все, кого я знал: отец, судья Тэтчер, Бекки Тэтчер, Джо Гарпер, Том Сойер со старухой тётей Полли, Сидом и Мэри и ещё много других. Все разговаривали про убийство. Но тут вмешался капитан и сказал:

— Теперь смотрите хорошенько! Здесь тече-

ние подходит всего ближе к берегу: может, тело выбросило на берег и оно застряло где-нибудь в кустах у самой воды. Во всяком случае, будем надеяться.

Ну, а я надеялся совсем на другое. Все они столпились на борту и, наклонившись над перилами, старались вовсю — глядели чуть ли не в самое лицо мне. Я-то их отлично видел, а они меня нет. Потом капитан скомандовал: «От борта!» — и пушка выпалила прямо в меня, так что я оглох от грохота и чуть не ослеп от дыма; думал — тут мне и конец. Если бы пушка у них была заряжена ядром, то они наверняка получили бы то самое мёртвое тело, за которым гонялись. Ну, опомнился — гляжу, ничего мне не сделалось, цел, слава богу. Пароход прошёл мимо и скрылся из виду, обогнув мыс. Время от времени я слышал выстрелы, но всё дальше и дальше; а после того как прошло около часа, и совсем ничего не стало слышно. Остров был в три мили длиной. Я решил, что они доехали до конца острова и махнули рукой на это дело. Оказалось, однако, что пока ещё нет. Они обогнули остров и пошли под парами вверх по миссурийскому рукаву, изредка стреляя из пушки. Я перебрался на ту сторону острова и стал на них смотреть. Поравнявшись с верхним

концом острова, пароходик перестал стрелять, повернул к миссурийскому берегу и пошёл обратно в город.

Я понял, что теперь могу успокоиться. Больше никто меня искать не станет. Я выбрал свои пожитки из челнока и устроил себе уютное жильё в чаще леса. Из одеял я соорудил что-то вроде палатки, для того чтобы вещи не мочило дождём. Я поймал сомёнка, распорол ему брюхо пилой, а на закате развёл костёр и поужинал. Потом закинул удочку, чтобы наловить рыбы к завтраку.

Когда стемнело, я уселся у костра с трубкой и чувствовал себя сперва очень недурно, а когда соскучился, то пошёл на берег и слушал, как плещется река, считал звёзды, брёвна и плоты, которые плыли мимо, а потом лёг спать. Нет лучше способа провести время, когда соскучишься: уснёшь, а там, глядишь, куда и скука девалась.

Так прошло три дня и три ночи. Никакого разнообразия — всё одно и то же. Зато на четвёртый день я обошёл кругом весь остров, исследовал его вдоль и поперёк. Я был тут хозяин, весь остров принадлежал мне, так сказать, — надо же было узнать о нём побольше, а главное, надо было убить время. Я нашёл много земляники, крупной, совсем спелой, зелёный виноград и зелёную ма-

лину, а ежевика только-только начала поспевать. «Всё это со временем придётся очень кстати», — подумал я.

Ну, я пошёл шататься по лесу и забрёл в самую глубь, наверно, к нижнему концу острова. Со мной было ружьё, только я ничего не подстрелил: я его взял для защиты, а какую-нибудь дичь решил добыть поближе к дому. И тут я чуть не наступил на здоровенную змею, но она ускользнула от меня, извиваясь среди травы и цветов, а я пустился за ней, стараясь подстрелить её; пустился бегом — и вдруг наступил прямо на головни костра, который ещё дымился.

Сердце у меня заколотилось. Я не стал особенно разглядывать, осторожно спустил курок, повернул и, прячась, побежал со всех ног обратно. Время от времени я останавливался на минуту там, где листва была погуще, и прислушивался, но дышал так громко, что ничего не мог расслышать. Прокрался ещё подальше и опять прислушался, а там опять и опять. Если я видел пень, то принимал его за человека, если сучок трещал у меня под ногой, я чувствовал себя так, будто дыхание мне кто-то переломил пополам и у меня осталась короткая половинка.

Когда я добрался до дому, мне было здорово

не по себе, душа у меня совсем ушла в пятки. «Однако, думаю, сейчас не время валять дурака». Я поскорей собрал свои пожитки и отнёс их в челнок, чтобы они не были на виду; загасил огонь и разбросал золу кругом, чтобы костёр был похож на прошлогодний, а потом залез на дерево.

Я, должно быть, просидел на этом дереве часа два, но так ничего и не увидел и не услышал, — мне только чудилось, будто я слышу и вижу много всякой всячины. Ну, не сидеть же там целый век! В конце концов я взял да и слез, засел в чаще и всё время держался настороже. Поесть мне удалось только ягод да того, что осталось от завтрака.

К тому времени, как стемнело, я здорово проголодался. И вот, когда стало совсем темно, я потихоньку спустился к реке и, пока луна не взошла, переправился на иллинойский берег — за четверть мили от острова. Там я забрался в лес, сварил себе ужин и совсем было решил остаться на ночь, как вдруг слышу: «цок-цок, цок-цок», — и думаю: это лошади бегут, а потом слышу и голоса. Я поскорее собрал всё опять в челнок, а сам, крадучись, пошёл по лесу — не узнаю ли чего-нибудь. Отошёл я не так далеко и вдруг слышу голос:

— Нам лучше остановиться здесь, если найдём удобное место; лошади совсем выдохлись. Давай-

те посмотрим…

Я не стал дожидаться, оттолкнулся от берега и тихонько переправился обратно. Челнок я привязал на старом месте и решил, что переночую в нём.

Спал я неважно: почему-то никак не мог уснуть, всё думал. И каждый раз, как просыпался, мне всё чудилось, будто кто-то схватил меня за шиворот. Так что сон не пошёл мне на пользу. В конце концов говорю себе: «Нет, так невозможно! Надо узнать, кто тут есть на острове вместе со мной. Хоть тресну, да узнаю!» И после этого мне сразу стало как-то легче.

Я взял весло, оттолкнулся шага на два и повёл челнок вдоль берега, держась всё время в тени. Взошла луна; там, где не было тени, было светло, почти как днём. Я грёб чуть ли не целый час; везде было тихо, и всё спало мёртвым сном. За это время я успел добраться до конца острова. Подул прохладный ветерок, поднимая рябь, — значит, ночь была на исходе. Я шевельнул веслом и повернул челнок носом к берегу, потом вылез и крадучись пошёл к опушке леса. Там я сел на бревно и стал смотреть сквозь листву. Я увидел, как луна ушла с вахты и реку начало заволакивать тьмой; потом над деревьями забелела

светлая полоска, — и я понял, что скоро рассветёт. Тогда я взял ружьё и, на каждом шагу останавливаясь и прислушиваясь, пошёл к тому месту, где я наступил на золу от костра. Только мне что-то не везло: никак не мог найти то место. Потом, смотрю, так и есть: сквозь деревья мелькает огонёк. Я стал подкрадываться, осторожно и не торопясь. Подошёл поближе; смотрю — на земле лежит человек. Я чуть не умер от страху. Голова у него была закутана одеялом, и он уткнулся носом чуть не в самый костёр. Я сидел за кустами футах в шести от костра и не сводил с него глаз. Теперь уже стало светлеть перед зарёй. Скоро человек зевнул, потянулся и сбросил одеяло. Гляжу — а это Джим, негр мисс Уотсон! Ну и обрадовался же я! Говорю ему:

— Здравствуй, Джим! — и вылез из кустов.

Он как подскочит да как вытаращит на меня глаза. Потом бросился на колени, сложил руки и начал упрашивать:

— Не тронь меня, не тронь! Я мертвецов никогда не обижал. Я их всегда любил, всё, что мог, для них делал. Ступай обратно в реку, откуда пришёл, оставь в покое старика Джима, он с тобой всегда дружил.

Ну, мне недолго пришлось ему объяснять, что

я не мертвец. Уж очень я обрадовался Джиму. Теперь мне было не так тоскливо. Я не боялся, что он станет кому-нибудь рассказывать, где я скрываюсь, — я так ему и сказал. Я говорил, а он сидел и смотрел на меня, а сам всё молчал. Наконец я сказал:

— Теперь уже совсем рассвело. Давай-ка завтракать. Разведи костёр получше.

— А какой толк его разводить, когда варить всё равно нечего, кроме земляники и всякой дряни! Да ведь у тебя есть ружьё, верно? Значит, можно раздобыть чего-нибудь и получше земляники.

— Земляника и всякая дрянь… — говорю я. — Этим ты и питался?

— Ничего другого не мог достать, — говорит он.

— Да с каких же пор ты на острове, Джим?

— С тех самых пор, как тебя убили.

— Неужто всё время?

— Ну да.

— И ничего не ел, кроме этой дряни?

— Да, сэр, совсем ничего.

— Да ведь ты, верно, с голоду помираешь?

— Просто лошадь съел бы! Верно, съел бы! А ты давно на острове?

— С той ночи, как меня убили.

— Да ну! А что же ты ел? Ах да, ведь у тебя ружьё! Да-да, у тебя ружьё. Это хорошо. Ты теперь подстрели что-нибудь, а я разведу костёр.

Мы с ним пошли туда, где был спрятан челнок, и, покуда он разводил костёр на поляне под деревьями, я принёс муку, грудинку, кофе, кофейник, сковородку, сахар и жестяные кружки, так что Джим прямо остолбенел от изумления: он думал, что всё это колдовство. Да ещё я поймал порядочного сома, а Джим выпотрошил его своим ножом и поджарил.

Когда завтрак был готов, мы развалились на траве и съели его с пылу горячим. Джим ел так, что за ушами трещало, — уж очень он изголодался. Мы наелись до отвала, а потом легли отдыхать.

Немного погодя Джим начал:

— Послушайте-ка, Гек, а кого ж это убили в той хибарке, если не тебя?

Тут я рассказал ему всё как есть, а он говорит:

— Ловко! Даже Тому Сойеру лучше не придумать.

Я спросил:

— А ты как сюда попал, Джим, зачем тебя принесло?

Он замялся и, должно быть, около минуты мол-

чал; потом сказал:

— Может, лучше не говорить…

— Почему, Джим?

— Мало ли почему… Только ты про меня никому не говори. Ведь не скажешь, Гек?

— Провалиться мне, если скажу!

— Ну ладно, я тебе верю, Гек. Я… я убежал.

— Джим!

— Смотри же, ты обещал не выдавать, — сам знаешь, что обещал, Гек!

— Да уж ладно. Обещал не выдавать — и не выдам! Честное индейское, не выдам! Пускай все меня назовут подлым аболиционистом,[57] пускай презирают за это — наплевать. Я никому не скажу, да и вообще я туда больше не вернусь. Так что валяй рассказывай.

— Так вот, видишь ли, как было дело. Старая хозяйка — это мисс Уотсон — всё ко мне придиралась, просто жить не давала, а всё-таки обещала, что в Орлеан меня ни за что не продаст. Но только я заметил, что последнее время около дома всё вертится один работорговец, и стал беспокоиться. Поздно вечером я подкрался к двери, — а дверь-то была не совсем прикрыта, — и слышу: старая

---

**[57] Примечания: 57**

Аболиционист — так называли в США в XIX веке сторонников движения за освобождение негров от рабства.

хозяйка говорит вдове, что собирается продать меня в Орлеан, на Юг; ей бы не хотелось, но только за меня дают восемьсот долларов, а против такой кучи денег где же устоять! Вдова начала её уговаривать, чтобы она меня не продавала, только я-то не стал дожидаться, чем у них кончится, взял да и дал тягу.

Спустился я с горы; думаю, стяну лодку где-нибудь на реке выше города. Народ ещё не спал, вот я и спрятался в старой бочарне на берегу и стал ждать, пока все разойдутся. Так и просидел всю ночь. Всё время кто-нибудь шатался поблизости. Часов около шести утра мимо начали проплывать лодки, а в восемь или девять в каждой лодке только про то и говорили, что твой папаша приехал в город и рассказывает, будто тебя убили. В лодках сидели дамы и господа, ехали осматривать место убийства. Иной раз лодки приставали к берегу для отдыха, прежде чем переправиться на ту сторону; вот из разговоров я и узнал про убийство. Мне было очень жаль, что тебя убили, Гек… Ну теперь-то, конечно, не жалко.

Я пролежал под стружками целый день. Есть очень хотелось, а бояться я не боялся: я знал, что вдова со старой хозяйкой сразу после завтрака пойдут на молитвенное собрание и там пробудут

целый день, а про меня подумают, что я ещё на рассвете ушёл пасти коров: хватятся меня только вечером, как стемнеет. Остальная прислуга меня тоже не хватится, это я знал: все улизнули гулять, пока старух дома нету.

Ну ладно… Как только стемнело, я вылез и пошёл по берегу против течения, прошёл, должно быть, мили две, а то и больше, — там уж и домов никаких нет. Тогда я решил, что мне делать. Понимаешь, если бы я пошёл пешком, меня выследили бы собаки; а украсть лодку и переплыть на ту сторону — лодки хватятся, узнают, где я пристал на той стороне, и найдут мой след. Нет, думаю, для меня самое подходящее дело — плот: он следов не оставляет.

Скоро, вижу, из-за поворота показался огонёк. Я бросился в воду и поплыл, а сам толкаю перед собою бревно. Заплыл на середину реки, спрятался среди плывущих брёвен, а голову держу пониже и гребу против течения — жду, пока плот подойдёт. Потом подплыл к корме и уцепился за неё. Тут нашли облака, стало совсем темно, я вылез и лёг на плоту. Люди там собрались на середине, поближе к фонарю. Река всё поднималась, течение было сильное, и я сообразил, что к четырём часам проплыву с ними миль двадцать

пять вниз по реке, а там, перед рассветом, слезу в воду, доплыву до берега и уйду в лес на иллинойской стороне.

Только не повезло мне, мы уже поравнялись с островом; и вдруг, смотрю, на корму идёт человек с фонарём. Вижу, дожидаться нечего, спрыгнул за борт, да и поплыл к острову. Я думал, что где угодно вылезу, да разве тут вылезешь — берег уж очень крутой. Пришлось мне плыть до нижнего конца острова, пока не нашёл подходящего места. Я спрятался в лесу, решил на плоты больше не садиться, раз там расхаживают с фонарями взад и вперёд. Трубка, пачка табаку и спички были у меня в шапке, они не промокли: всё оказалось в порядке.

— Значит, всё это время ты не ел ни хлеба, ни мяса? Что же ты не поймал себе черепаху?

— Как же её поймаешь? На неё ведь не бросишься и не схватишь, а камнем её разве убьёшь? Да и как это ночью их ловить? А днём я на берег не выходил.

— Да, это верно. Тебе, конечно, пришлось всё время сидеть в лесу. Ты слышал как стреляли из пушки?

— Ещё бы! Я знал, что это тебя ищут. Я видел, как они плыли мимо, — глядел на них из-за кустов.

Какие-то птенцы порхнули мимо — пролетят два шага и сядут. Джим сказал, что это к дождю. Есть такая примета: если цыплята перепархивают с места на место, значит, будет дождь; ну и с птенцами, наверно, то же самое. Я хотел поймать несколько штук, только Джим не позволил. Он сказал, что это к смерти. У него отец был очень болен; кто-то из детей поймал птицу, и старуха бабушка сказала, что отец умрёт, — так оно и вышло.

А ещё Джим сказал, что не надо пересчитывать, сколько чего готовится к обеду, это не к добру. То же самое, если вытряхивать скатерть после захода солнца. А ещё если у человека есть пчёлы и этот человек умрёт, то пчёлам непременно нужно об этом сказать на следующее утро, до того как взойдёт солнце, а не то они ослабеют, перестанут работать и передохнут. Джим сказал, будто пчёлы не жалят дураков, только я этому не верю: я сам сколько раз пробовал и они меня не кусали.

Кое-что из этого я слыхал и раньше, только не всё. Джим знал много примет и сам говорил, что почти все знает. По-моему, выходило, что все приметы не к добру, и потому я спросил Джима, не бывает ли счастливых примет. Он сказал:

— Совсем мало, и то от них никакой нет пользы. Зачем тебе знать, что скоро счастье привалит тебе? Чтобы избавиться от него?

А ещё он сказал:

— Если у тебя волосатые руки и волосатая грудь — это верная примета, что разбогатеешь. Ну, от такой приметы ещё есть какой-то прок, ведь когда-то оно будет! Понимаешь, может, ты сначала долго будешь бедный и, может, с горя возьмёшь да и повесишься, если не будешь знать, что потом разбогатеешь.

— А у тебя волосатые руки и грудь, Джим?

— Что же ты спрашиваешь? Не видишь разве сам, что волосатые?

— Ну и что ж, ты богатый?

— Нет. Зато один раз был богатый и ещё когда-нибудь разбогатею. Один раз у меня было четырнадцать долларов, только я стал торговать и разорился.

— Чем же ты торговал, Джим?

— Да сначала скотом.

— Каким скотом?

— Ну известно каким — живым. Купил за десять долларов корову. Но только больше я своими деньгами так бросаться не стану. Корова-то возьми да и сдохни у меня на руках.

— Значит, ты потерял десять долларов?

— Нет, потерял-то я не все десять, я потерял около девяти долларов, — шкуру и сало я продал за доллар десять центов.

— Стало быть, у тебя осталось пять долларов десять центов. Ну и что ж, ты опять их пустил в оборот?

— А то как же! Знаешь одноногого негра, ещё у него хозяин старый мистер Брэдиш? Ну вот, он завёл банк и сказал, что кто внесёт один доллар, через год получит ещё четыре доллара. Все негры внесли, только денег у них было мало. У меня много. Вот мне и захотелось получить больше четырёх долларов, я ему и сказал, что, если он мне столько не даст, я сам открою банк. Ну, а этому негру, конечно, не хотелось, чтоб я тоже заводил банк, двум банкам у нас делать нечего, — он и сказал, что если я вложу пять долларов, то в конце года он мне выплатит тридцать пять.

Я и вложил. Думаю: сейчас же пущу и эти тридцать пять долларов в оборот, чтоб деньги зря не лежали. Один негр, зовут его Боб, поймал большую плоскодонку, а его хозяин про это не знал; я её купил и сказал, что дам ему в конце года тридцать пять долларов; только плоскодонку украли в ту же ночь, а на другой день одноногий

негр объявил нам, что банк лопнул. Так никто из нас и не получил денег.

— А куда же ты девал десять центов, Джим?

— Сначала я хотел их истратить, а потом увидел сон, и во сне голос сказал мне, чтоб я их отдал одному негру, зовут его Валаам, а если попросту — Валаамов осёл. Он и вправду придурковатый, надо тебе сказать. Зато, говорят, он счастливый, а мне, вижу, всё что-то не везёт. Голос сказал: «Пускай Валаам пустит десять центов в рост, а прибыль отдаст тебе!». Ну, Валаам деньги взял, а потом в церкви услыхал от проповедника, будто кто даёт бедному, тот даёт богу, и ему за это воздаётся сторицей. Он взял и отдал деньги нищему, а сам стал ждать, что из этого выйдет.

— Ну, и что же вышло, Джим?

— Да ничего не вышло. Я никак не мог получить деньги обратно, и Валаам тоже не получил. Теперь уж я денег в долг никому не дам, разве только под залог. А проповедник ещё говорит, что непременно получишь во сто раз больше! Мне бы хоть свои десять центов получить обратно, я и то был бы рад, и то было бы ладно.

— Ну, Джим, это ещё не беда, раз ты всё равно когда-нибудь разбогатеешь.

— Да я ведь и теперь богатый, коли рассудить.

Я ведь сам себе хозяин, а за меня дают восемьсот долларов. Кабы мне эти деньги, я бы и не просил больше.

## Глава девятая
## Плавучий дом

Мне захотелось ещё раз пойти взглянуть на одно место, которое я приметил посредине острова, когда его осматривал; вот мы с Джимом и отправились и скоро туда добрались, потому что остров был всего в три мили длиной и в четверть мили шириной.

Это был довольно длинный и крутой холм, или горка, футов в сорок высотой. Мы еле-еле вскарабкались на вершину — такие там были крутые склоны и непролазные кустарники. Мы исходили и излазили всё кругом и в конце концов нашли хорошую, просторную пещеру почти на самом верху, на той стороне, что ближе к Иллинойсу. Пещера была большая, как две-три комнаты вместе, и Джим мог стоять в ней выпрямившись. Внутри было прохладно. Джим решил сейчас же перенести туда наши вещи, но я сказал, что незачем всё время лазить вверх и вниз.

Джим думал, что если мы спрячем челнок в укромном месте и перетаскаем все пожитки в пещеру, то сможем прятаться здесь, когда кто-

нибудь переправится на остров, и без собак нас нипочём не найдут. А кроме того, птенцы недаром предсказывали дождь, так неужели я хочу, чтобы всё промокло?

Мы вернулись, взяли челнок, подплыли к самой пещере и перетаскали туда все наши вещи. Потом нашли такое место поблизости, где можно было спрятать челнок под густыми ивами. Мы сняли несколько рыб с крючков, опять закинули удочки и пошли готовить обед.

Вход в пещеру оказался достаточно широк, для того чтобы вкатить в неё бочонок; с одной стороны входа пол немножко приподнимался, и там было ровное место, очень удобное для очага. Мы развели там огонь и сварили обед.

Расстелив одеяла прямо на полу, мы уселись на них и пообедали. Все остальные вещи мы разместили в глубине пещеры так, чтоб они были под рукой. Скоро потемнело, и начала сверкать молния, загремел гром; значит, птицы-то оказались правы. Сейчас же полил и дождик, сильный как из ведра, а такого ветра я ещё никогда не видывал. Это была самая настоящая летняя гроза. Стало так темно, что всё кругом казалось чёрно-синим и очень красивым; а дождь хлестал так сильно и так часто, что деревья чуть подальше виднелись

смутно и как будто сквозь паутину; а то вдруг налетит вихрь, пригнёт деревья и вывернет листья светлой стороной, наизнанку; а после того поднимется такой здоровый ветер, что деревья машут ветвями, как бешеные; а когда тьма сделалась всего черней и гуще, вдруг — фсс! — и стало светло, как днём; стало видно на сотню шагов дальше прежнего, стало видно, как гнутся на ветру верхушки деревьев; а через секунду опять сделалось темно, как в пропасти, и со страшной силой загрохотал гром, а потом раскатился по небу, всё, ниже, ниже, словно пустые бочки по лестнице, — знаете, когда лестница длинная, а бочки сильно подскакивают.

— Вот это здорово, Джим! — сказал я. — Я бы никуда отсюда не ушёл. Дай-ка мне ещё кусок рыбы да горячую кукурузную лепёшку.

— Ну вот видишь, а без Джима тебе пришлось бы плохо. Сидел бы ты в лесу без обеда да ещё промок бы до костей. Да, да, сынок! Куры уж знают, когда дождик пойдёт, и птицы в лесу тоже.

Дней десять или двенадцать подряд вода в реке всё поднималась и поднималась и наконец вышла из берегов. В низинах остров залило водой на три-четыре фута, и иллинойский берег тоже. По эту сторону острова река стала шире на много

миль, а миссурийская сторона как была, так и осталась в полмили шириной, потому что миссурийский берег — это сплошная стена утёсов.

Днём мы ездили по всему острову на челноке. В глубине леса было очень прохладно и тенисто, даже когда солнце жарило вовсю. Мы пробирались кое-как между деревьями, а местами дикий виноград заплёл всё так густо, что приходилось подаваться назад и искать другую дорогу. Ну, и на каждом поваленном дереве сидели кролики, змеи и прочая живность; а после того как вода постояла день-другой, они от голода сделались такие смирные, что подъезжай и прямо хоть руками их бери, кому хочется; только, конечно, не змеи и не черепахи — эти соскакивали в воду. На горе, где была наша пещера, они кишмя кишели. Если бы мы захотели, то могли бы завести себе сколько угодно ручных зверей.

Как-то вечером мы поймали небольшое звено от плота — хорошие сосновые доски. Звено было в двенадцать футов шириной и в пятнадцать-шестнадцать футов длиной, а над водой выдавался дюймов на шесть, на семь прочный ровный настил. Иной раз мы видели днём, как мимо проплывали брёвна, только не ловили их: при дневном свете мы носу не показывали из

пещеры.



В другой раз ночью перед самым рассветом мы плыли к верхнему концу острова и вдруг видим — с западной стороны плывёт к нам целый дом. Дом был двухэтажный и здорово накренился. Мы подъехали и взобрались на него — влезли в окно верхнего этажа. Но было ещё совсем темно, ничего не видно; тогда мы вылезли, привязали

челнок и сели дожидаться, когда рассветёт.

Не успели мы добраться до нижнего конца острова, как начало светать. Мы заглянули в окно. Мы разглядели кровать, стол, два старых стула, и ещё на полу валялось много разных вещей, а на стене висела одежда. В дальнем углу лежало что-то вроде человека. Джим окликнул:

— Эй, ты!

Но тот не пошевельнулся. Тогда и я тоже окликнул его. А потом Джим сказал:

— Он не спит — он мёртвый. Ты не ходи, я сам пойду погляжу.

Он влез в окно, подошёл к лежащему человеку, нагнулся, поглядел и говорит:

— Это мертвец. Да ещё к тому же и голый. Его застрелили сзади. Должно быть, дня два или три, как он умер. Поди сюда, Гек, только не смотри ему в лицо — уж очень страшно.

Я совсем не стал на него смотреть. Джим прикрыл его каким-то старым тряпьём, только это было ни к чему: я и глядеть-то на него не хотел. На полу валялись старые, замасленные карты, пустые бутылки из-под виски и ещё две маски из чёрного сукна, а все стены были сплошь исписаны самыми скверными словами и разрисованы углём. На стене висели два заношенных ситце-

вых платья, соломенная шляпка, какие-то юбки и рубашки и мужская одежда. Мы много кое-чего снесли в челнок — могло пригодиться. На полу валялась старая соломенная шляпа, какие носят мальчишки; я её тоже захватил. А ещё там лежала бутылка из-под молока, заткнутая тряпкой, чтоб ребёнку сосать. Мы бы взяли бутылку, да только она была разбита. Были ещё обшарпанный старый сундук и чемодан со сломанными застёжками, и тот и другой стояли раскрытые, но ничего стоящего в них не осталось. По тому, как были разбросаны вещи, видно было, что хозяева убежали второпях и не могли унести с собой все пожитки.

Нам достались: старый жестяной фонарь, большой нож без ручки, новенький карманный ножик фирмы «Барлоу» (такой ножик ни в одной лавке не купишь дешевле, чем за полдоллара), много сальных свечей, жестяной подсвечник, фляжка, жестяная кружка, рваное ватное одеяло, дамская сумочка с иголками, булавками, нитками, куском воска, пуговицами и прочей чепухой, топорик и гвозди, удочка потолще моего мизинца — с большущими крючками, свёрнутая в трубку оленья шкура, собачий ошейник, подкова, пузырьки из-под лекарств без ярлыков; а когда

мы собрались уже уходить, я нашёл довольно приличную скребницу, а Джим — старый смычок от скрипки и деревянную ногу. Ремни вот только оторвались, а так совсем хорошая нога, разве только что мне она была длинна, а Джиму коротка. А другую ногу мы так и не нашли, сколько ни искали.

Так что, вообще говоря, улов был неплохой. Когда мы собрались отчаливать от дома, совсем уже рассвело. Мы были на четверть мили ниже острова; я велел Джиму лечь на дно челнока и прикрыл его ватным одеялом, — а то, если б он сидел, издали было бы видно, что это негр. Я стал править к иллинойскому берегу с таким расчётом, чтобы нас отнесло на полмили вниз по течению, потом держался под самым берегом, в полосе стоячей воды. Мы вернулись на остров без всяких приключений, никого не повстречав.

## Глава десятая
## Чем грозит змеиная шкура

После завтрака мне пришла охота поговорить про мертвеца и про то, как его убили, только Джим не захотел. Он сказал, что этим можно накликать беду, а кроме того, как бы мертвец не повадился к нам таскаться по ночам, — ведь человек, который не похоронен, скорей станет везде шляться, чем тот, который устроен и лежит себе спокойно на своём месте. Это, пожалуй, было верно, так что я спорить не стал, только всё думал об этом: мне любопытно было знать, кто же это его застрелил и для чего.

Мы хорошенько осмотрели одежду, которая нам досталась, и нашли восемь долларов серебром, зашитые в подкладку старого пальто из попоны. Джим сказал, что эти люди, наверное, украли пальто: ведь если б они знали про зашитые деньги, так не оставили бы его здесь. Я ответил, что, верно, они же убили и хозяина, только Джим не хотел про это разговаривать.

Я ему сказал:

— Вот ты думаешь, что это не к добру, а что ты

говорил позавчера, когда я принёс змеиную кожу, которую нашёл на верху горы? Ты говорил, будто хуже нет приметы, как взять в руки змеиную кожу. А что плохого случилось? Мы вот сколько всего набрали, да ещё восемь долларов в придачу! Хотел бы я, чтоб у нас каждый день бывала такая беда, Джим!

— Ничего не значит, сынок, ничего не значит. Ты не очень-то расходись. Беда ещё впереди. Попомни мои слова: она ещё впереди.

Так оно и вышло. Этот разговор был у нас во вторник, а в пятницу после обеда мы лежали на травке у обрыва; у нас вышел весь табак, и я пошёл в пещеру за табаком и наткнулся там на гремучую змею. Я её убил, свернул кольцом и положил Джиму на одеяло: думаю, вот будет потеха, когда Джим найдёт у себя на постели змею! Но, конечно, к вечеру я про неё совсем позабыл. Джим бросился на одеяло, пока я разводил огонь, а там оказалась подружка убитой змеи и укусила Джима.

Джим вскочил да как заорёт! И первое, что мы увидели при свете, была эта гадина: она свернулась кольцом и уже приготовилась опять броситься на Джима. Я её в одну минуту укокошил палкой, а Джим схватил папашину бутыль с

виски и давай хлестать.

Он был босиком, и змея укусила его в пятку. А всё оттого, что я, дурак, позабыл: если где-нибудь оставить мёртвую змею, подружка обязательно туда приползёт и обовьётся вокруг неё. Джим велел мне отрубить змеиную голову и выбросить, а потом снять со змеи кожу и поджарить кусочек мяса. Я так и сделал. Он съел и сказал, что это его должно вылечить. И ещё он велел мне снять с неё кольца и привязать ему к руке. Потом я потихоньку вышел из пещеры и забросил обеих змей подальше в кусты: мне вовсе не хотелось, чтобы Джим узнал, что всё это из-за меня вышло.

Джим всё потягивал да потягивал из бутылки, и время от времени на него что-то находило: он вдруг начинал вертеться и орать, как полоумный, а потом опомнится — и снова примется за бутыль.

Ступня у него здорово распухла, и вся нога выше ступни тоже; а потом мало-помалу начало действовать виски. Ну, думаю, теперь дело пойдёт на поправку. Хотя, по мне, лучше змеиный укус, чем папашина бутыль.

Джим пролежал четыре дня и четыре ночи. После того опухоль спала, и он выздоровел. Я решил, что ни за какие коврижки больше не

дотронусь до змеиной кожи, — ведь вон что из этого получается. Джим сказал, что в следующий раз я ему, надо полагать, поверю: брать в руки змеиную кожу — это уж такая дурная примета, что хуже не бывает; может, это ещё и не конец. Он говорил, что во сто крат лучше увидеть молодой месяц через левое плечо, чем дотронуться до змеиной кожи. Ну, я и сам теперь начал так думать, хотя раньше всегда считал, что нет ничего глупее и неосторожней, как глядеть на молодой месяц через левое плечо. Старый Хэнк Банкер один раз поглядел вот так да ещё и похвастался. И что же? Не прошло двух лет, как он в пьяном виде свалился с дроболитной башни и расшибся, можно сказать, в лепёшку; его всунули между двух дверей вместо гроба и, говорят, так и похоронили; сам я этого не видел, а слыхал от отца. Но, уж конечно, вышло это оттого, что он глядел на месяц через левое плечо, как дурак.

Так вот дни проходили за днями, и река опять спала и вошла в берега. Мы тогда первым делом насадили на большой крючок ободранного кролика, закинули леску в воду и поймали сома ростом с человека; длиной он был в шесть футов и два дюйма, а весил фунтов двести. Мы, конечно, даже вытащить его не могли: он бы нас зашвыр-

нул в Иллинойс. Мы просто сидели и смотрели, как он рвался и метался, пока не подох. В желудке у него мы нашли медную пуговицу, круглый шар и много всякой дряни. Мы разрубили шар топором, и в нём оказалась катушка. Джим сказал, что, должно быть, она пролежала у него в желудке очень долго, если успела так обрасти и превратиться в шар. По-моему, крупней этой рыбы никогда не ловили в Миссисипи. Джим сказал, что такого большого сома он ещё не видывал. В городе он продал бы его за хорошие деньги. Такую рыбу там на рынке продают на фунты, и многие покупают: мясо у сома белое, как снег, его хорошо жарить.

На другое утро мне что-то стало скучно и захотелось как-нибудь развлечься. Я сказал Джиму, что, пожалуй, переправлюсь за реку и разузнаю, что там делается. Джиму эта мысль пришлась по вкусу; он посоветовал только, чтоб я подождал до темноты, а в городе держал бы ухо востро. Подумав ещё немножко, он сказал — не взять ли мне что-нибудь из старья и не переодеться ли девочкой. Это тоже была хорошая мысль. Мы укоротили одно ситцевое платье, я закатал штаны до колен и влез в него. Джим застегнул сзади все крючки, и оно пришлось мне как раз впору.

Я надел соломенный капор, завязал ленты под подбородком, и тогда заглянуть мне в лицо стало не так-то просто — всё равно что в печную трубу. Джим сказал, что теперь меня вряд ли кто узнает даже днём. Я практиковался целый день, чтобы привыкнуть к женскому платью, и понемножку стал себя чувствовать в нём довольно удобно. Только Джим сказал, что у девочек походка не такая; а ещё он сказал, чтоб я бросил привычку задирать платье и засовывать руки в карманы. Я послушался, и дело пошло на лад.



Как только стемнело, я поехал в челноке вверх по течению, держась иллинойского берега.

Я переправился в город немного ниже пристани, и течением меня снесло к окраине. Привязав челнок, я пошёл по берегу. В маленькой хибарке, где очень давно никто не жил, теперь горел свет, и мне захотелось узнать, кто это там поселился. Я подкрался поближе и заглянул в окно. Женщина лет сорока сидела за простым сосновым столом и вязала при свече. Лицо было незнакомое; она, должно быть, недавно сюда приехала, потому что всех городских я знал. На этот раз мне повезло, потому что я уже начинал трусить: зачем, думаю, я пошёл? Ведь по голосу могут узнать, кто я такой. А если эта женщина хоть два дня прожила в таком маленьком городишке, она, конечно, сможет рассказать всё, что мне нужно. Я постучал в дверь, дав себе слово ни на минуту не забывать, что я девчонка.

## Глава одиннадцатая
## За нами гонятся!

— Войдите, — сказала женщина; и я вошёл. — Садись на этот стул.

Я сел. Она оглядела меня с ног до головы своими маленькими блестящими глазками и спросила:

— Как же тебя зовут?

— Сара Уильямс.

— А где ты живёшь? Здесь где-нибудь поблизости?

— Нет, в Гукервилле, это за семь миль отсюда, вниз по реке. Я всю дорогу шла пешком и очень устала.

— И проголодалась тоже, я думаю. Сейчас поищу чего-нибудь.

— Нет, не надо. Я так проголодалась, что зашла на ферму, в двух милях отсюда, и сейчас мне есть не хочется. Вот почему я так поздно. Моя мать лежит больная, денег у нас нет, и ничего нет; я и пошла к моему дяде, Абнеру Муру. Мать сказала: он живёт на том конце города. Я тут никогда ещё не бывала. Вы его знаете?

— Нет, я ещё не всех знаю. Мы тут и двух недель

не прожили. До того конца города не так-то близко. Оставайся у нас ночевать. Да сними шляпу.

— Нет, я лучше немного отдохну, — сказал я, — а потом пойду дальше. Я темноты не боюсь.

Она сказала, что одну меня не отпустит, а вот придёт её муж часика через полтора, тогда он меня проводит. Потом она начала рассказывать про своего мужа, про тех родственников, которые живут вверх по реке, и про тех, которые живут вниз по реке, и что раньше они с мужем жили гораздо лучше, и что напрасно они переехали в наш город, надо было просто не обращать ни на что внимания, и так далее, и так далее; я уж начал думать, не напрасно ли я надеялся у неё разузнать, что делается в нашем городе, но в конце концов дело всё-таки дошло до моего отца и до того, как меня убили, — тут уж, думаю, пускай её болтает. Она рассказала мне и про то, как мы с Томом Сойером нашли двенадцать тысяч (только по её словам выходило двадцать), про моего папашу, и про то, что он человек пропащий, и что я тоже пропащий, наконец добралась и до того, как меня убили. Я спросил:

— А кто же это сделал? Мы про это убийство слыхали в Гукервилле, только вот не знаем, кто убил Гека Финна.

— Ну, по-моему, и у нас тут найдётся много таких, которые хотели бы узнать, кто его убил. Некоторые думали, что сам старик Финн убил.

— Да что вы?

— Сначала почти все так думали. А он так и не узнает никогда, что его чуть-чуть не линчевали. Только к ночи передумали и решили, что убил беглый негр по имени Джим.

— Да ведь он…

Я остановился. Решил, что лучше будет помолчать. А она всё говорила и говорила и даже не заметила, что я что-то сказал.

— Этот негр сбежал в ту самую ночь, когда убили Гека Финна. Так что за него обещают награду — триста долларов. И за старика Финна тоже назначили награду — двести долларов. Он, видите ли, явился в город утром, рассказал про убийство и вместе со всеми ездил искать тело, а после того взял да и скрылся. Его в тот же вечер собирались линчевать, только он, видите ли, удрал. Ну, а на другой день оказалось, что и негр тоже удрал: его никто не видел после десяти часов вечера в ту ночь, когда было совершено убийство, — так что стали думать на него. А на другой день, когда весь город только об этом и говорил, вдруг возвращается старый Финн, идёт прямо к судье

Тэтчеру и поднимает шум: требует, чтобы тот дал денег и устроил облаву на этого негра по всему Иллинойсу. Судья дал немного, и старик в тот же вечер напился пьяным и до полуночи шлялся по улицам с какими-то двумя подозрительными личностями, а потом скрылся вместе с ними. Ну вот, с тех пор он не возвращался, и у нас тут думают, что он и не вернётся, пока всё это не уляжется. Небось сам убил, а подстроил всё так, чтобы думали на бандитов; а там, глядишь, зацапает себе Гековы денежки, и по судам таскаться не надо будет. Люди говорят: «Где ему убить, он даже и на это не годится!» А я думаю: ох, и хитёр же! Если он ещё год не вернётся, то ничего ему за это не будет. Доказать-то ведь, понятное дело, ничего нельзя; всё тогда успокоится, и он заберёт себе Гековы денежки без всяких хлопот.

— Да, пожалуй. Кто ж ему помешает!.. А теперь уже больше никто не думает, что это негр убил?

— Да нет, думают ещё. Многие всё-таки считают, что это он убил. Но теперь негра должны скоро поймать, так что, может, и добьются от него правды.

— Как, разве его и сейчас ловят?

— Плохо же ты соображаешь, как я погляжу! Ведь триста долларов на дороге не валяются.

Некоторые думают, что негр и сейчас где-нибудь недалеко. Я тоже так думаю, только помалкиваю. На днях я разговаривала со стариком и старухой, что живут рядом, в бревенчатом сарае, и они сказали, между прочим, что никто никогда не бывает на том вон острове, который называется остров Джексона.

— Разве там никто не живёт? — спрашиваю я.

— Нет, говорят, никто не живёт. Я больше ничего им не сказала, только призадумалась. За день или за два до того я там как будто видела дым, на верхнем конце острова; ну, думаю себе, этот негр скорее всего там прячется; во всяком случае, думаю, стоило бы весь остров обыскать. С тех пор я больше дыма не видела, так что, может, негр оттуда уже ушёл, если это был он. Мой муж съездит и посмотрит вместе с одним соседом. Он уезжал вверх по реке, а сегодня вернулся два часа назад, и я ему всё это рассказала.

Мне стало до того не по себе — просто не сиделось на месте. Надо было чем-нибудь занять руки: я взял со стола иголку и начал вдевать в неё нитку. Руки у меня дрожали, и дело не ладилось. Женщина замолчала, и я взглянул на неё, она смотрела на меня как-то странно и слегка улыбалась. Я положил на место иголку с ниткой, будто

бы очень заинтересовался её словами, — да так оно и было, — и сказал:

— Триста долларов — это уйма денег. Хорошо бы они достались моей матери. А ваш муж поедет туда нынче ночью?

— Ну а как же! Он пошёл в город вместе с тем соседом, про которого я говорила, за лодкой и за вторым ружьём, если удастся у кого-нибудь достать. Они поедут после полуночи.

— А может, будет лучше видно, если они подождут до утра?

— Ещё бы! И негру тоже будет лучше видно. После полуночи он, наверно, заснёт, а они прокрадутся в лес и в темноте сразу увидят костёр, если негр его развёл.

— Я об этом не подумала.

Женщина всё так же странно смотрела на меня, и мне сделалось очень не по себе. Потом она спросила:

— Как, ты сказала, тебя зовут, деточка?

— М-мэри Уильямс.

Кажется, в первый раз я сказал не «Мэри», а как-то по-другому, так что я не смотрел на неё; я, кажется, сказал «Сара». Она меня вроде как припёрла к стене, и по глазам это, должно быть, было видно, — вот я и боялся на неё взглянуть.

Мне хотелось, чтобы старуха ещё что-нибудь сказала: чем дольше она молчала, тем хуже я себя чувствовал.

Тут она и говорит:

— Деточка, по-моему, ты сначала сказала «Сара», когда вошла.

— Да, верно: Сара Мэри Уильямс. Моё первое имя Сара. Одни зовут меня Сара, а другие Мэри.

— Ах вот как?

— Да.

Теперь мне стало легче, но всё-таки хотелось удрать. Взглянуть на неё я не решался.

Ну, тут она начала говорить, какие нынче тяжёлые времена, и как им плохо живётся, и что крысы обнаглели и разгуливают по всему дому, словно они тут хозяева, и ещё много рассказывала, так что мне совсем полегчало. Насчёт крыс это она верно сказала. Одна то и дело высовывала нос из дыры в углу. Женщина сказала, что она нарочно держит под рукой всякие вещи, чтобы бросать в крыс, когда остаётся одна, а то они ей покоя не дают. Она показала мне свинцовую полосу, скрученную узлом, заметив, что вообще-то она попадает метко, только вывихнула руку на днях и не знает, попадёт ли теперь. Выждав случая, она швырнула этой штукой в крысу, но

не попала и охнула — так больно ей было руку. Потом попросила меня швырнуть ещё раз, если крыса высунется. Мне хотелось поскорей уйти, пока старик не вернулся, но, конечно, я и виду не подавал. Я взял эту штуку и, как только крыса высунулась, нацелился и швырнул, — и если б крыса сидела на месте, так ей бы не поздоровилось. Старуха сказала, что удар первоклассный, что в следующий раз я непременно попаду. Она встала и принесла обратно свинец, а потом достала моток пряжи и попросила, чтобы я ей помог размотать. Я расставил руки, она надела на них пряжу, а сама всё рассказывает про свои дела. Вдруг она прервала рассказ и говорит:

— Ты поглядывай за крысами. Лучше держи свинец на коленях, чтобы был под рукой.

И она тут же бросила мне кусок свинца; я сдвинул колени и поймал его. А она всё продолжала разговаривать, но не больше минуты, потом сняла пряжу у меня с рук, поглядела мне прямо в глаза, очень ласково, и говорит:

— Ну, так как же тебя зовут по-настоящему?

— Т-то есть как это?

— Как тебя по-настоящему зовут? Билл, Том, или Боб, или ещё как-нибудь?

Я даже весь затрясся и прямо не знал, как мне

быть. Однако сказал:

— Пожалуйста, не смейтесь над бедной девочкой! Если я вам мешаю, то…

— Ничего подобного. Сядь на место и сиди. Я тебя не обижу и никому про тебя не скажу. Только ты доверься мне, открой свой секрет. Я тебя не выдам; мало того, я тебе помогу. И мой старик поможет, если надо. Ты ведь, должно быть, беглый подмастерье, только и всего. Это ничего не значит. Что ж тут такого! С тобой обращались плохо, вот ты и решил удрать. Бог с тобой, сынок, я про тебя не скажу никому. Ну, а теперь выкладывай мне всё, будь умником.

Тогда я решил, что не стоит больше притворяться, лучше я уж всё скажу начистоту, только пускай и она сдержит своё слово. И я рассказал ей, что отец с матерью у меня умерли, а меня отдали на воспитание в деревню к старому скряге фермеру, в тридцати милях от реки. Он обращается со мной так плохо, что я терпел-терпел и не вытерпел: он уехал куда-то дня на два, вот я и воспользовался этим случаем, стащил старое платье у его дочки и удрал и в три ночи прошёл эти тридцать миль до реки. Я шёл ночью, а днём где-нибудь прятался и отсыпался; с собой у меня был мешок с хлебом и мясом, что я взял из дому,

и этого мне за глаза хватило на всю дорогу. Мой дядя, Абнер Мур, позаботится, наверно, обо мне, вот почему я и пришёл сюда, в Гошен.

— В Гошен, сынок? Это не Гошен. Это Санкт-Петербург. Гошен стоит десятью милями выше по реке. А кто тебе сказал, что это Гошен?

— Сказал один человек; я его встретил сегодня на рассвете, когда собирался свернуть в лес, чтобы выспаться. Он мне сказал, что от перекрёстка надо повернуть направо и через пять миль будет Гошен.

— Пьян был, наверно. Он тебе сказал как раз наоборот.

— Он и вёл себя, как пьяный. Ну, да теперь уж всё равно. Надо идти. Я буду в Гошене до рассвета.

— Погоди минутку. Я дам тебе поесть, а то ты проголодаешься.

Она накормила меня и спрашивает:

— А ну-ка скажи мне: если корова лежит, то как она поднимается с земли — передом или задом? Отвечай живей, не раздумывай: передом или задом?

— Задом.

— Так. А лошадь?

— Лошадь передом.

— С какой стороны дерево обрастает мхом?

— С северной стороны.

— Если пятнадцать коров пасутся на косогоре, то сколько из них смотрят в одну сторону?

— Все пятнадцать.

— Ну, кажется, ты действительно жил в деревне. Я думаю, может, ты опять меня хочешь надуть. Так как же тебя зовут по-настоящему?

— Джордж Питерс, сударыня.

— Так ты не забывай этого, Джордж. А то ещё, чего доброго, скажешь мне, что тебя зовут Александер, а потом, когда я тебя поймаю, начнёшь вывёртываться и говорить, что ты Джордж Александер. И не показывайся женщинам в этом ситцевом старье. Девочка у тебя получается плохо, но мужчин ты, пожалуй сумеешь провести. Господь с тобой, сынок, разве так вдевают нитку в иголку? Ты держишь нитку неподвижно и насаживаешь на неё иголку, а надо иголку держать неподвижно и совать в неё нитку. Женщины всегда так и делают, а мужчины — всегда наоборот. А когда швыряешь палкой в крысу или ещё в кого-нибудь, встань на цыпочки и занеси руку над головой, да постарайся, чтобы это вышло как можно нескладней, и промахнись этак шагов на пять, на шесть. Бросай, вытянув руку во всю дли-

ну, будто она у тебя на шарнире, как бросают все девочки, а не кистью и локтем, выставив левое плечо вперёд, как мальчишки; и запомни: когда девочке бросают что-нибудь на колени, она их расставляет, а не сдвигает вместе, как ты сдвинул, когда ловил свинец. Я ведь заметила, что ты мальчик, ещё когда ты вдевал нитку, а всё остальное я пустила в ход для проверки. Ну, теперь отправляйся к своему дяде Сара Мэри Уильямс Джордж Александер Питерс, и если попадёшь в беду, дай знать миссис Джудит Лофтес — то есть мне, а я уж постараюсь тебя выручить. Всё время держись берега реки, а когда в следующий раз пустишься в бега, захвати с собой башмаки и носки. Дорога по берегу каменистая, — я думаю, ты все ноги собьёшь, пока доберёшься до Гошена.

Я прошёл по берегу шагов с полсотни, а потом повернул обратно и шмыгнул туда, где стоял мой челнок, — довольно далеко от дома, вниз по реке. Я вскочил в челнок и поскорее поднялся вверх по течению, а когда поравнялся с островом, пустился наперерез. Я снял капор — теперь он был мне ни к чему и только мешал. Когда я выехал на середину реки, то услышал, как начали бить часы; я остановился и прислушался: бой донёсся по воде хотя и слабо, но ясно — одиннадцать.

Добравшись до верхнего конца острова, я даже не остановился передохнуть, хотя совсем выбился из сил, а побежал в лес, где прежде была моя стоянка, и развёл там хороший костёр на сухом высоком месте. Потом спрыгнул в челнок и давай изо всех сил грести к нашему месту, мили на полторы вниз по реке. Я причалил к берегу, скорей пробрался сквозь кусты вверх по горе и ввалился в нашу пещеру. Джим лежал на земле и крепко спал. Я разбудил его:

— Вставай скорее и собирайся, Джим! Нельзя терять ни минуты! Нас ищут! За нами погоня!

Джим не стал ни о чём расспрашивать, ни слова не сказал, но по тому, как он работал, видно было, до чего он перепугался. Через полтора часа все наши пожитки были сложены на плоту, и плот можно было вывести из заводи под ивами, где он был у нас спрятан. Первым делом мы потушили костёр в пещере и после того даже свечи не зажигали.

Я отъехал от берега на челноке и огляделся по сторонам; но если где-нибудь поблизости и была лодка, то я её не заметил, потому что в темноте при звёздах не много разглядишь. Потом мы вывели плот из заводи и тихо-тихо поплыли вдоль берега, огибая нижний конец острова, не говоря

ни единого слова.

## Глава двенадцатая
## «Лучше её не трогать»

Было, верно, уже около часа ночи, когда мы в конце концов миновали остров; нам всё время казалось, что плот еле-еле движется. Если бы нам навстречу попалась лодка, мы пересели бы в челнок и поплыли бы к иллинойскому берегу; и хорошо, что ни одна лодка нам не повстречалась, потому что мы позабыли положить в челнок ружьё, или удочку, или хоть что-нибудь из съестного. Мы так спешили, что обо всём этом нам и подумать было некогда. А держать вещи на плоту, конечно, не очень-то умно.

Если люди поехали искать Джима на остров, как я думал, то, наверное, нашли там разведённый мною костёр и всю ночь ждали бы Джима возле него. Во всяком случае, мы никого не видели, и если мой костёр их не обманул, то я не виноват. Я изо всех сил старался надуть их.

Как только показались первые проблески дня, мы пристали к косе в начале большой излучины на иллинойском берегу, нарубили топором зелёных веток и прикрыли ими плот так, чтобы было

похоже на заросшую ямку в береговой косе. Коса — это песчаная отмель, покрытая кустами так густо, словно борона зубьями.

По миссурийскому берегу шли горы, а по иллинойской стороне — высокий лес, и фарватер здесь проходил ближе к миссурийскому берегу, поэтому мы не боялись кого-нибудь повстречать. Мы простояли там весь день, глядя, как плывут по течению мимо миссурийского берега плоты и пароходы и как борются с течением пароходы, идущие вверх по реке. Я передал Джиму свой разговор со старухой, и он сказал, что это ловкая бестия, и если б она сама пустилась за нами в погоню, то не сидела бы всю ночь, глядя на костёр, — «нет, сэр, она взяла бы с собой собаку». — «Так почему же тогда, — сказал я, — она не велела мужу захватить собаку?» Джим сказал, что это ей, должно быть, пришло в голову перед тем, как мужчины отправились за реку; вот они, верно, и пошли в город за собакой и потеряли так много времени, а не то мы не сидели бы тут на отмели, в шестнадцати или семнадцати милях от города, — «нет, не сидели бы, мы опять попали бы в этот самый город». А я сказал: «Не важно, почему им не удалось нас найти, главное — они нас не поймали».

Как только начало темнеть, мы высунули головы из кустов и поглядели вниз и вверх по реке, а потом на ту сторону, — однако ничего не увидели; тогда Джим снял несколько верхних досок с плота и устроил на нём уютный шалаш, чтобы отсиживаться в жару и в дождь и чтобы вещи не промокли. Джим сделал в шалаше и пол, на фут выше всего остального плота, так что теперь одеяла и прочие пожитки не заливало волной, которую разводили пароходы. Посредине шалаша мы положили слой глины дюймов в шесть или семь толщиной и обвели его бортом из досок, чтобы глина держалась покрепче, — это для того, чтобы разводить огонь в холодную и сырую погоду: в шалаше огня не будет видно. Мы сделали ещё запасное весло, потому что те, которые были, всегда могли сломаться о корягу или ещё обо что-нибудь. Потом укрепили на плоту короткую палку с развилиной, чтобы вешать на неё наш старый фонарь, — потому что полагалось зажигать фонарь, когда увидишь, что пароход идёт.

В эту вторую ночь мы плыли часов семь, а то и восемь, при скорости течения больше четырёх миль в час. Мы удили рыбу, разговаривали и время от времени окунались в воду, чтобы разогнать сон. Так хорошо было плыть по широкой тихой

реке и, лёжа на спине, глядеть на звёзды! Нам не хотелось даже громко разговаривать, да и смеялись мы очень редко, и то потихоньку. Погода в общем стояла хорошая, и с нами ровно ничего не случилось — ни в эту ночь, ни на другую, ни на третью.

Каждую ночь мы проплывали мимо городов; некоторые из них стояли высоко на тёмных берегах, только и видна была блестящая грядка огней — ни одного дома, ничего больше не было видно. На пятую ночь мы миновали Сент-Луис, над ним стояло целое зарево. У нас в Санкт-Петербурге говорили, будто в Сент-Луисе живёт двадцать, а то и тридцать тысяч человек, но я этому не верил, пока сам не увидел в два часа ночи такое множество огней. Ночь была тихая, из города не доносилось ни звука; все спали.

Каждый вечер, часов около десяти, я вылезал на берег у какой-нибудь деревушки и покупал центов на десять, на пятнадцать муки, копчёной грудинки или ещё чего-нибудь для еды; а иной раз я захватывал и курицу, которой не сиделось на насесте. Отец всегда говорил: «Если попадётся под руку курица, бери её, потому что если тебе самому она не нужна, то пригодится кому-нибудь другому, а доброе дело никогда не пропадает»,

— это такая у него была поговорка. Но я ни разу не видывал, чтобы курица не пригодилась самому папаше.

Утром на рассвете я забирался на кукурузное поле и брал взаймы арбуз, или дыню, или тыкву, или молодую кукурузу, или ещё что-нибудь. Папаша всегда говорил, что не грех брать взаймы, если собираешься отдать когда-нибудь; а от вдовы я слышал, что это тоже воровство, только по-другому называется, и ни один порядочный человек так не станет делать. Джим сказал, что отчасти прав папаша, а отчасти вдова, так что нам лучше выбросить какие-нибудь два-три предмета из списка и никогда не брать их взаймы, — тогда, по его мнению, не грех будет заимствовать при случае всё остальное. Мы обсуждали этот вопрос целую ночь напролёт, плывя по реке, и всё старались решить, от чего нам лучше отказаться: от дынь-канталуп, от арбузов или ещё от чего-нибудь? Но к рассвету мы это благополучно уладили и решили отказаться от лесных яблок и финиковых слив.[58] Прежде мы себя чувствовали как-то не совсем хорошо, а теперь нам стало куда легче. Я радовался, что так ловко вышло, потому

---

**[58] Примечания: 58**

Финиковая слива — южный плод, напоминающий хурму.

что лесные яблоки вообще никуда не годятся, а финиковые сливы поспеют ещё не скоро — месяца через два, через три.

Время от времени нам удавалось подстрелить утку, которая просыпалась слишком рано утром или отправлялась на ночлег слишком поздно вечером. Вообще говоря, нам жилось очень неплохо.

На пятую ночь ниже Сент-Луиса нас захватила сильная гроза с громом, молнией и ливнем как из ведра. Мы забрались в шалаш, а плот предоставили собственной воле. Когда вспыхивала молния, нам видна была широкая прямая река впереди и высокие скалистые утёсы по обеим её сторонам.

Вдруг я сказал:

— Эй, Джим, погляди-ка вон туда!

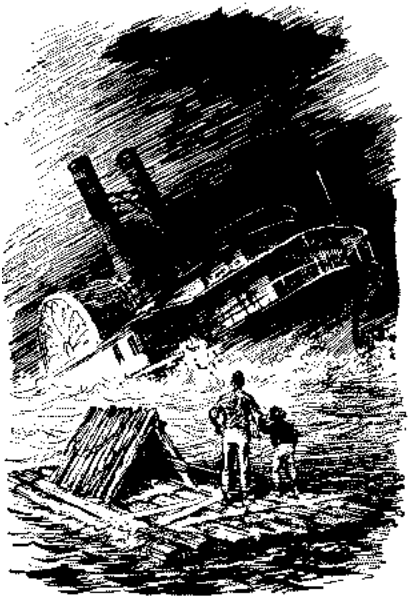

Впереди был пароход, который разбился о скалу. Нас несло течением прямо на него. При свете молнии пароход был виден очень ясно. Он сильно накренился; часть верхней палубы торчала над водой, а при каждой новой вспышке как на ладони видно было каждый маленький шпенёк возле большого колокола и кресло с повешенной на его спинку старой шляпой.

Ночь была такая глухая и непогожая и всё вы-

глядело так таинственно, что мне, как и всякому другому мальчишке на моём месте, при виде разбитого парохода, который торчал так угрюмо и одиноко посредине реки, захотелось на него забраться и поглядеть, что там такое. Я сказал:

— Давай причалим к нему, Джим.

Джим сначала ни за что не хотел. Он сказал:

— Чего я там не видал, на разбитом пароходе? Нам и тут неплохо; и лучше уж его не трогать, оставить в покое. Да там, наверно, и сторож есть.

— Бабушке бы твоей сторожа! — говорю я. — Там и стеречь-то нечего, кроме лоцманской будки да каюты; а неужто ты думаешь, что кто-нибудь станет в такую ночь рисковать жизнью ради лоцманской будки и каюты, когда пароход каждую минуту может развалиться и затонуть?

Джим на это ничего сказать не мог, даже и не пробовал.

— А кроме того, — говорю я, — мы могли бы позаимствовать что-нибудь стоящее из капитанской каюты. Сигары небось есть — центов по пять за штуку наличными. Пароходные капитаны всегда богачи, получают шестьдесят долларов в месяц; им наплевать, сколько бы вещь ни стоила, — они всё равно купят, если она им понравится… Сунь в карман свечку, Джим: я не

успокоюсь, пока мы не обыщем весь пароход. Ну, неужели ты думаешь, что Том Сойер упустил бы такой случай? Да ни за какие коврижки! Он бы это назвал «приключением» — вот как, и хоть помирал бы, да залез на разбитый пароход. И ещё проделал бы это с шиком, уж постарался бы придумать что-нибудь этакое… Ты бы подумал, что это сам Христофор Колумб открывает царство небесное. Эх, жалко, что Тома Сойера здесь нету!

Джим поворчал немножко, однако сдался. Он сказал, что говорить надо как можно меньше, и то потихоньку. Молния как раз вовремя показала нам разбитый пароход; мы причалили к подъёмной стреле с правого борта и привязали к ней плот.

Палуба тут здорово накренилась и была очень покатая. В темноте мы кое-как перебрались по уклону на левый борт, к капитанской рубке, осторожно нащупывая дорогу ногами и растопыривая руки, чтобы не напороться на тали, потому что впотьмах не было видно ни зги. Скоро мы наткнулись на застеклённый люк и полезли дальше; ещё один шаг — и мы очутились перед дверью, открытой настежь, и — вот вам самое честное слово — увидели в глубине салона свет и в ту же минуту услышали голоса.

Джим шепнул мне, что ему что-то не по себе и нам лучше отсюда уйти. Я сказал: «Ладно», — и уже хотел было вернуться на плот, как вдруг слышу — кто-то застонал, а потом говорит:

— Ох, не троньте меня, ребята! Я, ей-богу, не донесу.

Другой голос ответил ему очень громко:

— Врёшь, Джим Тернер! Это мы и раньше слыхали. Тебе всегда надо больше других, и ты всегда получаешь, сколько хочешь, — а то, мол, донесу на вас, если не дадите. Но на этот раз мы тебе не поверим, напрасно ты стараешься. Во всей стране не сыщется предателя и пса подлее тебя.

К этому времени Джим добрался до плота. Я просто разрывался от любопытства; небось, думаю, Том Сойер ни за что не ушёл бы теперь, ну так и я тоже останусь — погляжу, что такое тут делается. Я стал на четвереньки в узеньком коридорчике и пополз к корме — и полз до тех пор, пока между мной и салоном не осталась всего одна каюта. Вижу, в салоне лежит на полу человек, связанный по рукам и ногам, а над ним стоят какие-то двое; один из них держит в руке тусклый фонарь, а другой — револьвер, целится в голову человека на полу и говорит:

— Эх, руки чешутся! Да и следовало бы пристре-

лить тебя, подлеца!

Человек на полу только ёжился и всё повторял:

— Не надо, Билл, я же не донесу.

И каждый раз человек с фонарём смеялся и отвечал на это:

— Верно, не донесёшь! Вот уж это ты правду говоришь, можно ручаться.

А один раз он сказал:

— Смотри ты, как клянчит! А ведь если бы мы его не осилили да не связали, он бы нас обоих убил. А за что? Так, зря. Потому только, что мы своего упускать не хотели, — вот за что! Но теперь, я полагаю, ты никому больше грозить не станешь, Джим Тернер… Убери свой револьвер, Билл!

Билл ответил:

— И не подумаю, Джейк Паккард. Я за то, чтоб его убить. Так ему и надо! Разве он сам не убил старика Хэтфилда?

— Да я-то не хочу его убивать; уж я знаю почему.

— Спасибо тебе за такие слова, Джейк Паккард! Я их не забуду, пока жив, — сказал человек на полу и вроде как бы всхлипнул.

Паккард, не обращая на него внимания, повесил фонарь на стенку и пошёл как раз туда, где я

лежал в темноте, а сам сделал Биллу знак идти за ним. Я поскорей попятился назад шага на два и, чтобы они на меня не наткнулись и не поймали, залез в в первую попавшуюся каюту. Тот, другой, двигался ощупью, хватаясь за стенки в темноте, а когда Паккард добрался до моей каюты, он сказал Биллу:

— Сюда, входи сюда.

Он и вошёл, а Билл за ним. Но не успели они войти, как я уже забрался на верхнюю койку, забился в самый угол и очень жалел, что я тут. Они стояли совсем рядом, ухватившись руками за край койки, и разговаривали. Я их не видел, но знал, где они стоят, потому что они пили виски и от них пахло. Я порадовался, что ничего не пил, только разница была невелика: они бы меня всё равно не учуяли, потому что я даже не дышал. Уж очень я перепугался. Да и кто бы мог дышать, слушая такой разговор? Они говорили тихо и серьёзно. Билл хотел убить Тернера. Он сказал:

— Он говорит, что донесёт, и обязательно донесёт. Даже если мы оба отдадим ему нашу долю, это всё равно не поможет, после того как мы поссорились да так здорово его угостили. Он нас выдаст, это уж вернее верного, я тебе говорю. По-моему, лучше его убрать.

— И по-моему тоже, — очень тихо сказал Паккард.

— Прах тебя возьми, а ведь я думал, что ты против! Ну что ж, тогда всё в порядке. Идём прикончим его.

— Погоди минутку, я ещё не всё сказал. Выслушай меня. Стрелять хорошо, но можно сделать дело и без шума, если надо. Вот что я тебе скажу: нечего так уж гоняться за верёвкой на шею, когда можно сделать то, что ты затеял, по-другому, нисколько не хуже и в то же время ничем не рискуя. Ведь верно?

— Ещё бы не верно! А как же это устроить?

— Вот что я думаю: мы пошарим тут по каютам и заберём вещи, какие ещё остались, а потом — на берег и спрячем товар. А после того — подождём. Я вот что говорю: пройдёт не больше двух часов, как пароход развалится и затонет. Понял? Тернер тоже утонет, и никто не будет в этом виноват, кроме него самого. По-моему, это куда лучше, чем убивать. К чему убивать человека, когда можно обойтись и без этого? Убивать и грешно, и глупо. Ну как, прав я или нет?

— Да, пожалуй, ты прав. А вдруг пароход не развалится и не затонет?

— Что ж, мы можем подождать часа два, там

видно будет… Так, что ли?

— Ну ладно, пошли.

Они отправились, и я тоже вылез, весь в холодном поту, и пополз к носу. Там было темно, как в погребе, но едва я выговорил хриплым шёпотом: «Джим!» — как он охнул возле моего локтя, и я сказал ему:

— Скорей, Джим, некогда валять дурака да охать! На пароходе целая шайка убийц, и если мы не отыщем, где у них лодка, и не пустим её вниз по реке, чтоб они не могли сойти с парохода, одному из шайки придётся плохо. А если мы найдём лодку, то им всем крышка — шериф их заберёт. Живей поворачивайся! Я обыщу левый борт, а ты правый. Начинай от плота и…

— Ох, господи, господи! От плота? Нету больше плота, он отвязался и уплыл! А мы тут остались!

## Глава тринадцатая
## Честная пожива с «Вальтера Скотта»

У меня дух захватило и ноги подкосились. Остаться на разбитом пароходе с такой шайкой! Однако распускать слюни было некогда. Теперь уж во что бы то ни стало надо было найти эту лодку — нам самим она была нужна. И вот мы стали пробираться по правому борту, а сами трясёмся, дрожим, еле-еле добрались до кормы; казалось, что прошло не меньше недели. Никаких и признаков лодки. Джим сказал, что дальше он, кажется, идти не может; он так боится, что у него и сил больше нет, — совсем ослаб. А я сказал: всё равно надо идти, потому что если мы тут останемся, то нам придётся плохо, это уж верно. И мы пошли дальше. Мы стали искать кормовую часть рубки, нашли её, а потом насилу пробрались ощупью к световому люку, цепляясь за выступы, потому что одним краем он был уже в воде. Только мы подобрались вплотную к двери, смотрим — и лодка тут как тут. Я едва разглядел её в темноте. Ну и обрадовался же я! Ещё секунда, и я бы в неё забрался, но тут как раз открылась дверь.

Один из бандитов высунул голову в двух шагах от меня; я уж думал, что теперь мне крышка, а он опять убрал голову и говорит:

— Перевесь подальше этот чёртов фонарь, Билл, чтоб его не было видно.

Он бросил в лодку мешок с какими-то вещами, влез в неё сам и уселся. Это был Паккард. Потом вышел Билл и тоже сел в лодку. Паккард сказал тихим голосом:

— Готово, отчаливай!

Я едва удержался за выступ — до того вдруг ослабел. Но тут Билл сказал:

— Погоди, а его ты обыскал?

— Нет. А ты?

— Тоже нет. Значит, его доля при нём и осталась.

— Ну, так пойдём; какой толк брать барахло, а деньги оставлять!

— Послушай, а он не догадается что у нас на уме?

— Может, и не догадается. Но надо же нам забрать эти деньги. Идём!

И они вылезли из лодки и пошли обратно в каюту.

Дверь за ними захлопнулась, потому что крен был как раз в эту сторону. Через полсекунды я

очутился в лодке, и Джим тоже ввалился вслед за мной. Я схватил нож, перерезал верёвку, и мы отчалили.

До вёсел мы и не дотронулись, не промолвили ни слова даже шёпотом, боялись даже вздохнуть. Мы быстро скользили вниз по течению, в мёртвой тишине проплыли мимо кожуха и мимо пароходной кормы, ещё секунда-другая, и мы очутились шагов за сто от разбитого парохода, тьма поглотила его, и ничего уже нельзя было разглядеть; теперь мы были в безопасности и сами знали это.

Когда мы отплыли по течению шагов на триста — четыреста, в дверях рубки на секунду сверкнул искоркой фонарь, и мы поняли, что мошенники хватились своей лодки и теперь начинают понимать, что им придётся так же плохо, как и Тернеру.

Тут Джим взялся за вёсла, и мы пустились вдогонку за своим плотом. Только теперь я в первый раз пожалел этих мошенников — раньше мне, должно быть, было некогда. Я подумал, как это страшно, даже для убийц, очутиться в таком безвыходном положении. Думаю: почём знать, может, я и сам когда-нибудь буду бандитом, — небось мне такая штука тоже не понравится! И

потому я сказал Джиму:

— Как только увидим огонёк, то сейчас же и причалим к берегу, повыше или пониже шагов на сто, в таком месте, где можно будет хорошенько спрятать тебя вместе с лодкой, а потом я придумаю что-нибудь: пойду искать людей — пускай заберут эту шайку и спасут их всех, чтобы можно было повесить потом, когда придёт их время.

Но это была неудачная мысль. Скоро опять началась гроза, на этот раз пуще прежнего. Дождь так и хлестал, и нигде не видно было ни огонька, — должно быть, все спали. Мы неслись вниз по реке и глядели, не покажется ли где огонёк или наш плот. Прошло очень много времени; и дождь наконец перестал, но тучи всё не расходились, и молния всё поблёскивала; как вдруг, во время одной такой вспышки, видим — впереди что-то чернеет на воде; мы — скорее туда.

Это был наш плот. До чего же мы обрадовались, когда опять перебрались на него! И вот впереди, на правом берегу, замигал огонёк. Я сказал, что сейчас же туда и отправлюсь. Лодка была до половины завалена добром, которое воры награбили на разбитом пароходе. Мы свалили всё в кучу на плоту, и я велел Джиму плыть потихоньку дальше и зажечь фонарь, когда он увидит, что

уже проплыл мили две, и не гасить огня, пока я не вернусь; потом я взялся за вёсла и направился туда, где горел свет. Когда я подплыл ближе, показались ещё три-четыре огонька повыше, на горе. Это был городок. Я перестал грести немного выше того места, где горел огонь, и меня понесло по течению. Проплывая мимо, я увидел, что это горит фонарь на большом пароме. Я объехал паром вокруг, отыскивая, где же спит сторож; в конце концов я нашёл его на битенге;[59] он спал, свесив голову на колени. Я раза два или три толкнул его в плечо и начал рыдать.

Он вскочил как встрёпанный, потом видит, что это я, потянулся хорошенько, зевнул и говорит:

— Ну, что там такое? Не плачь, мальчик… Что случилось?

Я говорю:

— Папа, и мама, и сестрица, и… — Тут я опять всхлипнул.

Он говорит:

— Ну, будет тебе, что ты так расплакался? У всех бывают неприятности, обойдётся как-нибудь. Что же с ними такое случилось?

— Они… они… Это вы сторож на пароме?

---

**[59] Примечания: 59**

Битенг — двойная металлическая тумба или деревянная стойка, за которую крепят причальные канаты.

— Да, я, — говорит сторож очень довольным тоном. — Я и капитан, и владелец, и первый помощник, и лоцман, и сторож, и старший матрос; а иной раз бывает, что я же и груз и пассажиры. Я не так богат, как старый Джим Хорнбэк, и не могу швырять деньги направо и налево, каждому встречному и поперечному, как он швыряет; но я ему много раз говорил, что не поменялся бы с ним местами; матросская жизнь как раз по мне, а жить за две мили от города, где нет ничего интересного и не с кем слова сказать, я нипочём не стану, даже за все его миллионы. Я говорю…

Тут я перебил его и сказал:

— Они попали в такую ужасную беду…

— Кто это?

— Да они: папа, мама, сестрёнка и мисс Гукер. И если б вы подъехали туда со своим паромом…

— Куда это «туда»? Где они?

— На разбитом пароходе.

— На каком это?

— Да тут только один и есть.

— Как, неужто на «Вальтере Скотте»?

— Да.

— Господи! Как же это они туда попали, скажи на милость?

— Ну, разумеется, не нарочно.

— Ещё бы! Господи ты мой боже, ведь им не быть живыми, если они оттуда не выберутся как можно скорей! Да как же это они туда попали?

— Очень просто. Мисс Гукер была в гостях в городе…

— А, в Бутс-Лендинг! Ну, а потом?

— Она была там в гостях, а к вечеру поехала со своей негритянкой на конском пароме ночевать к своей подруге, мисс… как её… забыл фамилию; они потеряли кормовое весло, и их отнесло течением мили за две, прямо на разбитый пароход, кормой вперёд, и паромщик с негритянкой и лошадьми потонули, а мисс Гукер за что-то уцепилась и влезла на этот самый пароход. Через час после захода солнца мы поехали на нашей шаланде, но было уж так темно, что мы не заметили разбитого парохода и тоже налетели на него; только мы все спаслись, кроме Билла Уиппла… такой был хороший мальчик! Лучше бы я утонул вместо него, право…

— Господи боже, я в жизни ничего подобного не слыхивал! А потом что же вы стали делать?

— Ну, мы кричали-кричали, только река там такая широкая — никто нас не слыхал. Вот папа и говорит: «Надо кому-нибудь добраться до берега, чтоб нам помогли». Я только один умею плавать,

поэтому я бросился в реку и поплыл, а мисс Гукер сказала: если я никого раньше не найду, то здесь у неё есть дядя, так чтоб я его разыскал — он всё устроит. Я вылез на берег милей ниже и просил встречных что-нибудь сделать, а они говорят: «Как в такую темень, и течение такое сильное? Не стоит и пробовать, ступай к парому». Так если вы теперь поедете…

— Я бы и поехал, ей-богу, да и придётся, пожалуй. А кто же, прах возьми, заплатит за это? Как ты думаешь, может, твой отец?..

— Не беспокойтесь. Мисс Гукер мне сказала, что её дядя Хорнбэк…

— Ах ты чёрт, так он ей дядя? Послушай, ступай вон туда, где горит огонь, а оттуда свернёшь к западу — через четверть мили будет харчевня; скажи там, чтобы свели тебя поскорей к Джиму Хорнбэку, он за всё заплатит. И не копайся — он захочет узнать, что случилось. Скажи ему, что я его племянницу выручу и доставлю в безопасное место, раньше чем он успеет добраться до города; а я побежал будить нашего механика.

Я пошёл на огонёк, а как только сторож скрылся за углом, я повернул обратно, сел в лодку, проехал вверх по течению шагов шестьсот около берега, а потом спрятался между дровяными баржами;

я успокоился только тогда, когда паром отошёл от пристани. Но вообще-то говоря, мне было очень неприятно, что я так хлопочу из-за этих бандитов: ведь мало кто стал бы о них заботиться. Мне хотелось, чтобы вдова про это узнала. Она, наверно, гордилась бы тем, что я помогаю таким мерзавцам, потому что вдова и вообще все добрые люди любят помогать всяким мерзавцам да мошенникам.

Ну, в конце концов в тумане стало видно и разбитый пароход — он медленно погружался всё глубже и глубже. Меня сначала даже в холодный пот бросило, а потом я стал грести к пароходу. Он почти совсем затонул, и я сразу увидел, что едва ли кто тут остался живой. Я объехал кругом парохода, покричал немного, но никто мне не ответил — всё было тихо, как в могиле. Мне стало жалко бандитов, но не очень; я подумал: если они никого не жалели, то и я не буду их жалеть.

Потом показался паром; я отъехал на середину реки, направляясь вкось и вниз по течению; потом, когда решил, что меня уже не видно с парома, перестал грести и оглянулся: вижу, они ездят вокруг парохода, вынюхивают, где тут останки мисс Гукер, а то вдруг дядюшке Хорнбэку они понадобятся! Скоро поиски прекратились, и

паром направился к берегу, а я налёг на вёсла и стрелой полетел вниз по реке.

Прошло много-много времени, прежде чем показался фонарь на плоту у Джима; а когда показался, то мне всё чудилось, будто он от меня миль за тысячу. Когда я доплыл до плота, небо начинало уже светлеть на востоке; мы причалили к острову, спрятали плот, потопили лодку, а потом легли и заснули как убитые.

## Глава четырнадцатая
## Был ли Соломон мудрецом?

Проснувшись, мы пересмотрели всё добро, награбленное шайкой на разбитом пароходе; там оказались и сапоги, и одеяла, и платья, и всякие другие вещи, а ещё много книг, подзорная труба и три ящика сигар. Такими богачами мы с Джимом ещё никогда в жизни не были. Сигары оказались первый сорт. До вечера мы валялись в лесу и разговаривали; я читал книжки; и вообще мы недурно провели время. Я рассказал Джиму обо всём, что произошло на пароходе и на пароме, и сообщил ему кстати, что это и называется приключением; а он ответил, что не желает больше никаких приключений. Джим рассказал, что в ту минуту, когда я залез в рубку, а он прокрался обратно к плоту и увидел, что плота больше нет, он чуть не умер со страха: так и решил, что ему теперь крышка, чем бы дело ни кончилось, потому что если его не спасут, так он утонет; а если кто-нибудь его спасёт, так отвезёт домой, чтобы получить за него награду, а там мисс Уотсон, наверно, продаст его на Юг. Что ж, он был прав; он

почти всегда бывал прав, голова у него работала здорово, — для негра, конечно.

Я долго читал Джиму про королей, про герцогов и про графов, про то, как пышно они одеваются, в какой живут роскоши и как называют друг друга «ваше величество», «ваша светлость» и «ваша милость» вместо «мистера». Джим только глаза таращил — так всё это казалось ему любопытно.

— А я и не знал, что их так много. Я даже ни про кого из них и не слыхивал никогда, кроме как про царя Соломона,[60] да ещё, пожалуй, видел королей в карточной колоде, если только они идут в счёт. А сколько король получает жалованья?

— Сколько получает? — сказал я. — Да хоть тысячу долларов, если ему вздумается. Сколько хочет, столько и получает, — всё его.

— Вот это здорово! А что ему надо делать, Гек?

---

**[60] Примечания: 60**

Соломон — по библейскому преданию, царь, известный своей мудростью.



— Да ничего не надо! Тоже выдумал! Сидит себе на троне, вот и всё.

— Нет, верно?

— Ещё бы не верно! Просто сидит на троне; ну, может, если война, так поедет на войну. А в остальное время ничего не делает — или охотится, или... Ш-ш! Слышишь? Что это за шум?

Мы вскочили и побежали глядеть, но ничего особенного не было — это за мысом стучало па-

роходное колесо, — и мы уселись на прежнее место.

— Да, — говорю я, — а в остальное время, если им скучно, они затевают драку с парламентом; а если делают не по-ихнему, так король просто велит рубить всем головы. А то больше прохлаждается в гареме.

— Где прохлаждается?

— В гареме.

— А что это такое — гарем?

— Это такое место, где король держит своих жён. Неужто ты не слыхал про гарем? У Соломона он тоже был; а жён у него было чуть не миллион.

— Да, верно, я и позабыл. Гарем — это что-нибудь вроде пансиона, по-моему. Ну, должно быть, и шум же у них в детской! Да ещё, я думаю, эти самые жёны всё время ругаются, а от этого шуму только больше. А ещё говорят, что Соломон был первый мудрец на свете! Я этому ни на грош не верю. И вот почему. Да разве умный человек станет жить в таком кавардаке? Нет, не станет. Умный человек возьмёт и построит котельный завод, а захочется ему тишины и покоя — он возьмёт да и закроет его.

— А всё-таки он был первый мудрец на свете; это я от самой вдовы слыхал.

— Мне всё равно, что бы там вдова ни говорила. Не верю я, что он был мудрец. Поступал он иной раз совсем глупо. Помнишь, как он велел разрубить младенца пополам?

— Ну да, мне вдова про это рассказывала.

— Вот-вот! Глупей ничего не придумаешь! Ты только посмотри, что получается: пускай этот пень будет одна женщина, а ты будешь другая женщина, а я — Соломон, а вот этот доллар — младенец. Вы оба говорите, что он ваш. Что же я делаю? Мне бы надо спросить у соседей, чей это доллар, и отдать его настоящему хозяину в целости и сохранности, — умный человек так и сделал бы. Так нет же: я беру доллар и разрубаю пополам; одну половину отдаю тебе, а другую той женщине. Вот что твой Соломон хотел сделать с ребёнком! Я тебя спрашиваю: куда годится половинка доллара? Ведь на неё ничего не купишь. А на что годится половина ребёнка? Да я и за миллион половинок ничего бы не дал.

— Ну, Джим, ты совсем не понял, в чём суть, ей-богу, не понял.

— Кто? Я? Да ну тебя! Что ты мне толкуешь про твою суть! Когда есть смысл, так я его вижу, а в таком поступке никакого смысла нет. Спорили-то ведь не из-за половинки, а из-за целого младенца;

а если человек думает, что он этот спор может уладить одной половинкой, так, значит, в нём ни капли мозгу нет. Ты мне не рассказывай про твоего Соломона, Гек, я его и без тебя знаю.

— Говорят тебе, ты не понял, в чём суть.

— А ну её, твою суть! Что я знаю, то знаю. По-моему, настоящая суть вовсе не в этом — дальше надо глядеть. Суть в том, какие у этого Соломона привычки. Возьми, например, человека, у которого всего один ребёнок или два, — неужто такой человек станет детьми бросаться? Нет, не станет, он себе этого не может позволить. Он знает, что детьми надо дорожить. А если у него пять миллионов детей бегает по всему дому, тогда, конечно, дело другое. Ему всё равно, что младенца разрубить надвое, что котёнка. Всё равно много останется. Одним ребёнком больше, одним меньше — для Соломона это всё один чёрт.

Первый раз вижу такого негра. Если взбредёт ему что-нибудь в голову, так этого уж ничем оттуда не выбьешь. Ни от одного негра Соломону так не доставалось. Тогда я перевёл разговор на других королей, а Соломона оставил в покое. Рассказал ему про Людовика XVI,[61] которому в

**[61] Примечания: 61**

Людовик XVI — французский король. Во время французской буржуазной революции XVIII века казнён восставшим народом.

старые времена отрубили голову во Франции, и про его маленького сына, дельфина,[62] который тоже должен был царствовать, а его взяли да и посадили в тюрьму; говорят, он там и умер.

— Бедняга!

— А другие говорят — он убежал из тюрьмы и спасся. Будто бы уехал в Америку.

— Вот это хорошо! Только ему тут не с кем дружить, королей у нас ведь нет. Правда, Гек?

— Нет.

— Значит, и должности для него у нас нет. Что же он тут будет делать?

— А я почём знаю! Некоторые из них поступают в полицию, а другие учат людей говорить по-французски.

— Что ты, Гек, да разве французы говорят не по-нашему?

— Да, Джим; ты бы ни слова не понял из того, что они говорят, ни единого слова!

— Вот это да! Отчего же это так получается?

— Не знаю отчего, только это так. Я в книжке читал про ихнюю тарабарщину. А вот если подойдёт к тебе человек и спросит: «Парле ву франсе?» — ты что подумаешь?

---

**[62] Примечания: 62**

Гек хотел сказать «дофин». Дофином назывался наследник французского короля.

— Ничего не подумаю, возьму да и тресну его по башке, — то есть если это не белый. Позволю я негру так меня ругать!

— Да что ты, это не ругань. Это просто значит: «Говорите ли вы по-французски»?

— Так почему же он не спросит по-человечески?

— Он так и спрашивает. Только по-французски.

— Смеёшься ты, что ли? Я и слушать тебя больше не хочу. Чушь какая-то!

— Слушай, Джим, а кошка умеет говорить по-нашему?

— Нет, не умеет.

— А корова?

— И корова не умеет.

— А кошка говорит по-коровьему или корова по-кошачьему?

— Нет, не говорят.

— Это уж само собой так полагается, что они говорят по-разному, верно ведь?

— Конечно, верно.

— И, само собой, так полагается, чтобы кошка и корова говорили не по-нашему?

— Ну ещё бы, конечно.

— Так почему же и французу нельзя говорить

по-другому, не так, как мы говорим? Вот ты мне что скажи!

— А кошка разве человек?

— Нет, Джим.

— Так зачем же кошке говорить по-человечески? А корова разве человек? Или она кошка?

— Конечно, ни то, ни другое.

— Так зачем же ей говорить по-человечески или по-кошачьи? А француз человек или нет?

— Человек.

— Ну вот видишь! Так почему же, чёрт возьми, он не говорит по-человечески? Вот ты что мне скажи!

Тут я понял, что нечего попусту толковать с негром — всё равно его ничему путному не выучишь. Взял да плюнул.

## Глава пятнадцатая
## Бедного Джима дурачат

Мы думали, что за три ночи доберёмся до Каира, на границе штата Иллинойс, где Огайо впадает в Миссисипи, — только этого мы и хотели. Плот мы продадим, сядем на пароход и поедем вверх по Огайо: там свободные штаты, и бояться нам будет нечего.

Ну а на вторую ночь спустился туман, и мы решили причалить к заросшему кустами островку, — не ехать же дальше в тумане! А когда я подъехал в челноке к кустам, держа наготове верёвку, гляжу — не к чему даже и привязывать плот: торчат одни тоненькие прутики. Я обмотал верёвку вокруг одного куста поближе к воде, но течение здесь было такое сильное, что куст вырвало с корнями и плот понесло дальше. Я заметил, что туман становится всё гуще и гуще, и мне стало так неприятно и жутко, что я, кажется, с полминуты не мог двинуться с места, да и плота уже не было видно: в двадцати шагах ничего нельзя было разглядеть. Я вскочил в челнок, перебежал на корму, схватил весло и начал от-

пихиваться. Челнок не поддавался. Я так спешил, что позабыл его отвязать. Поднявшись с места, я начал развязывать верёвку, только руки у меня тряслись от волнения, и я долго ничего не мог поделать.

Отчалив, я сейчас же пустился догонять плот, держась вдоль отмели. Всё шло хорошо, пока она не кончилась, но в ней не было и шестидесяти шагов в длину, а после того я влетел в густой белый туман и потерял всякое представление о том, где нахожусь.

Грести, думаю, не годится: того гляди, налечу на отмель или на берег; буду сидеть смирно, и пускай меня несёт по течению; а всё-таки невмоготу было сидеть сложа руки. Я крикнул и прислушался. Откуда-то издалека донёсся едва слышный крик, и мне сразу стало веселей. Я стрелой полетел в ту сторону, а сам прислушиваюсь, не раздастся ли крик снова. Опять слышу крик, и оказывается, я еду совсем не туда, а забрал вправо. А в следующий раз, гляжу, я забрал влево и опять недалеко уехал, потому что всё кружил то в одну, то в другую сторону, а крик-то был слышен всё время прямо передо мной.

Думаю: хоть бы этот дурак догадался бить в сковородку да колотил бы всё время; но он так и

не догадался, и эти промежутки тишины между криками сбивали меня с толку. А я всё грёб и грёб — и вдруг слышу крик позади себя. Тут уж я совсем запутался. Или это кто-нибудь другой кричит, или я повернул кругом.

Я бросил весло. Слышу, опять кричат, опять позади меня, только в другом месте, и теперь крик не умолкал, только всё менял место, а я откликался, пока крик не послышался опять впереди меня; тогда я понял, что лодку повернуло носом вниз по течению и, значит, я еду куда надо, если это Джим кричит, а не какой-нибудь плотовщик. Когда туман, я плохо разбираюсь в голосах, потому что в тумане не видно и не слышно по-настоящему, всё кажется другим и звучит по-другому.

Крик всё не умолкал, и через какую-нибудь минуту я налетел на крутой берег с большими деревьями, похожими в тумане на клубы дыма; меня отбросило влево и понесло дальше, между корягами, где бурлила вода — такое быстрое там было течение.

Через секунду-другую я снова попал в густой белый туман, кругом стояла тишина. Теперь я сидел неподвижно, слушая, как бьётся моё сердце, и, кажется, даже не дышал, пока оно не отстукало сотню ударов.

И вдруг я понял, в чём дело, и махнул на всё рукой. Этот крутой берег был остров, и Джим теперь был по другую его сторону. Это вам не отмель, которую можно обогнуть за десять минут. На острове рос настоящий большой лес, как и полагается на таком острове; он был, может, в пять-шесть миль длиной и больше чем в полмили шириной.

Минут, должно быть, пятнадцать я сидел тихо, насторожив уши. Меня, разумеется, уносило вниз по течению со скоростью четыре-пять миль в час, но этого обыкновенно не замечаешь, — напротив, кажется, будто лодка стоит на воде неподвижно; а если мелькнёт мимо коряга, то даже дух захватывает, думаешь: вот здорово летит коряга! А что сам летишь, это и в голову не приходит. Если вы думаете, что ночью на реке, в тумане, ничуть не страшно и не одиноко, попробуйте сами хоть разок, тогда узнаете.

Около получаса я всё кричал время от времени; наконец слышу, откуда-то издалека доносится отклик; я попробовал плыть на голос, только ничего не вышло: я тут же попал, должно быть, в целое гнездо островков, потому что смутно видел их по обеим сторонам челнока — то мелькал узкий проток между ними, а то, хоть и не

видно было, я знал, что отмель близко, потому что слышно было, как вода плещется о сушняк и всякий мусор, прибитый к берегу. Тут-то, среди отмелей, я сбился и не слышал больше крика; сначала попробовал догнать его, но это было хуже, чем гоняться за блуждающим огоньком. Я ещё никогда не видел, чтобы звук так метался и менял место так быстро и так часто.

Я старался держаться подальше от берега, и раз пять-шесть мне пришлось сильно оттолкнуться от него, чтобы не налететь на островки; я подумал, что и плот, должно быть, то и дело наталкивается на берег, а не то он давно уплыл бы вперёд и крика не было бы слышно: его несло быстрее челнока.

Немного погодя меня как будто опять вынесло на открытое место, только никаких криков я больше ниоткуда не слышал. Я так и подумал, что Джим налетел на корягу и теперь ему крышка. Я здорово устал и решил лечь на дно челнока и больше ни о чём не думать. Засыпать, я, конечно, не собирался, только мне так хотелось спать, что глаза сами собой закрывались; ну, говорю себе, вздремну хоть на минутку.

Я, должно быть, задремал не на одну минутку, потому что, когда я проснулся, звёзды ярко сияли,

туман рассеялся, и меня несло кормой вперёд по большой излучине реки. Сначала я никак не мог понять, где я; мне казалось, что всё это я вижу во сне; а когда начал что-то припоминать, то смутно, словно прошлую неделю.

Река тут была страшно широкая, и лес по обоим берегам рос густой-прегустой и высокий-превысокий, стена стеной, насколько я мог рассмотреть при звёздах. Я поглядел вниз по течению и увидел чёрное пятно на воде. Я погнался за ним, а когда догнал, то это оказались всего-навсего связанные вместе два бревна. Потом увидел ещё пятно и за ним тоже погнался, потом ещё одно, — и на этот раз угадал правильно: это был плот.

Когда я добрался до плота, Джим сидел и спал, свесив голову на колени, а правую руку положив на весло. Другое весло было сломано, и весь плот занесло илом, листьями и сучками. Значит, и Джим тоже попал в переделку.

Я привязал челнок, улёгся на плоту под самым носом у Джима, начал зевать, потягиваться, потом говорю:

— Эй, Джим, разве я уснул? Чего ж ты меня не разбудил?

— Господи помилуй! Никак это ты, Гек? И ты не помер и не утонул — ты опять здесь? Даже

не верится, сынок, просто не верится! Дай-ка я погляжу на тебя, сынок, потрогаю. Нет, в самом деле ты не помер! Вернулся живой и здоровый, такой же, как был, всё такой же, слава богу!

— Что это с тобой Джим? Выпил ты, что ли?

— Выпил? Где же я выпил? Когда это мог выпить?

— Так отчего же ты несёшь такую чепуху?

— Как чепуху?

— Как? А чего же ты болтаешь, будто я только что вернулся и будто меня тут не было?

— Гек… Гек Финн, погляди-ка ты мне в глаза, погляди мне в глаза! Разве ты никуда не уходил?

— Я уходил? Да что ты это? Никуда я не уходил. Куда мне ходить?

— Послушай, Гек, тут, ей-ей, что-то неладно, да-да! Может, я не я? Может, я не тут, а ещё где-нибудь? Вот ты что мне скажи!

— По-моему, ты здесь, дело ясное, а вот мозги у тебя набекрень, старый дуралей!

— У кого — у меня? Нет, ты мне ответь: разве ты не ездил в челноке с верёвкой привязывать плот к кустам на отмели?

— Нет, не ездил. К каким ещё кустам? Никаких кустов я не видал.

— Ты не видал кустов на отмели? Ну как же,

ведь верёвка сорвалась, плот понесло по реке, а ты остался в челноке и пропал в тумане…

— В каком тумане?

— В каком? В том самом, который был всю ночь. И ты кричал, и я кричал, а потом мы запутались среди островков и один из нас сбился с дороги, а другой всё равно что сбился, потому что не знал, где находится, — ведь так было дело? Я же наткнулся на целую кучу этих самых островов и еле оттуда выбрался, чуть-чуть не потонул! Разве не так было дело, сынок, не так разве? Вот что ты мне скажи!

— Ну, Джим, я тут ничего не понимаю. Никакого я не видел тумана, ни островов и вообще никакой путаницы не было — ровно ничего! Мы с тобой сидели всю ночь и разговаривали, и всего-то прошло минут десять, как ты уснул, да, должно быть, и я тоже. Напиться ты за это время не мог, значит, тебе всё это приснилось.

— Да как же всё это могло присниться в десять минут?

— А всё-таки приснилось же, раз ничего этого не было.

— Да как же, Гек, ведь я всё это так ясно вижу…

— Не всё ли равно, ясно или не ясно. Ничего этого не было. Я-то знаю, потому что я тут всё

время был.

Джим молчал минут пять, должно быть, обдумывал. Потом говорит:

— Ну ладно, Гек, может, мне это и приснилось, только убей меня бог, если я когда-нибудь видел такой удивительный сон. И никогда я так не уставал во сне, как на этот раз.

— Что ж тут такого! Бывает, что и во сне тоже устаёшь. Только это был вещий сон… Ну-ка, расскажи мне всё по порядку, Джим.

Джим пустился рассказывать и рассказал всё, как было, до самого конца, только здорово приукрасил. Потом сказал, что теперь надо «истолковать» сон, потому что он послан нам в предостережение. Первая отмель — это человек, который хочет нам добра, а течение — это другой человек, который нас от него старается отвести.

Крики — это предостережения, которые время от времени посылаются нам свыше, и если мы не постараемся понять их, они нам принесут несчастье, вместо того чтобы избавить от беды. Куча островков — это неприятности, которые грозят нам, если мы свяжемся с нехорошими людьми и вообще со всякой дрянью; но если мы не будем соваться не в своё дело, не будем с ними переругиваться и дразнить их, тогда мы выбе-

ремся из тумана на светлую, широкую реку, то есть в свободные штаты, и больше у нас никаких неприятностей не будет.

Когда я перелез на плот, было совсем темно от туч, но теперь небо опять расчистилось.

— Ну, ладно, Джим, это ты всё хорошо растолковал, — говорю я, — а вот эта штука что значит?

Я показал ему на сор и листья на плоту и на сломанное весло. Теперь их отлично было видно.

Джим поглядел на сор, потом на меня, потом опять на сор. Вещий сон так крепко засел у него в голове, что он никак не мог выбить его оттуда и сообразить, в чём дело. Но когда Джим сообразил, он поглядел на меня пристально, уже не улыбаясь, и сказал:

— Что эта штука значит? Я тебе скажу. Когда я устал грести и звать тебя и заснул, у меня просто сердце разрывалось: было жалко, что ты пропал, а что будет со мной и с плотом, я даже и не думал. А когда я проснулся и увидел, что ты опять тут, живой и здоровый, я так обрадовался, что чуть не заплакал, готов был стать на колени и ноги тебе целовать. А тебе бы только врать да морочить голову старику Джиму! Это всё мусор, дрянь; и дрянь те люди, которые своим друзьям сыплют грязь на голову и поднимают их на смех.

Он встал и поплёлся в шалаш, залез туда и больше со мной не разговаривал. Но и этого было довольно. Я почувствовал себя таким подлецом, что готов был целовать ему ноги, лишь бы он взял свои слова обратно.

Прошло, должно быть, минут пятнадцать, прежде чем я переломил себя и пошёл унижаться перед негром; однако я пошёл и даже ничуть об этом не жалею и никогда не жалел. Больше я его не разыгрывал, да и на этот раз не стал бы морочить ему голову, если бы знал, что он так обидится.

## Глава шестнадцатая
## Змеиная кожа делает своё дело

Мы проспали почти целый день и тронулись в путь поздно вечером, пропустив сначала вперёд длинный-длинный плот, который тащился мимо без конца, словно похоронная процессия. На каждом конце плота было по четыре длинных весла, значит, плотовщиков должно было быть никак не меньше тридцати человек. Мы насчитали на нём пять больших шалашей, довольно далеко один от другого; посредине горел костёр, на обоих концах стояло по шесту с флагом. Выглядел он просто замечательно. Это не шутка — работать плотовщиком на таком плоту!

Нас донесло течением до большой излучины, и тут набежали облака и ночь сделалась душная. Река здесь была очень широкая, и по обоим её берегам стеной стоял густой лес; не видно было ни одной прогалины, ни одного огонька. Мы разговаривали насчёт Каира: узнаем мы его или нет, когда до него доплывём. Я сказал, что, верно, не узнаем; говорят, там всего около десятка домов, а если огни погашены, то как узнать, что

проезжаешь мимо города? Джим сказал, что там сливаются вместе две большие реки, вот поэтому и будет видно. А я сказал, что нам может показаться, будто мы проезжаем мимо острова и опять попадаем в ту же самую реку. Это встревожило Джима и меня тоже. Спрашивается, что же нам делать? По-моему, надо было причалить к берегу, как только покажется огонёк, и сказать там, что мой отец остался на шаланде, по реке он плывёт первый раз и послал меня узнать, далеко ли до Каира. Джим нашёл, что это неплохая мысль, так что мы выкурили по трубочке и стали ждать.

Делать было нечего, только глядеть в оба, когда покажется город, и не прозевать его. Джим сказал, что уж он-то наверно не прозевает: ведь как только он увидит Каир, так в ту же минуту станет свободным человеком; а если прозевает, то опять очутится в рабовладельческих штатах, а там прощай, свобода! Чуть ли не каждую минуту он вскакивал и кричал:

— Вот он, Каир!

Но это был всё не Каир. То это оказывались блуждающие огни, то светляки, и он опять усаживался сторожить Каир. Джим говорил, что его бросает то в жар, то в холод оттого, что он так скоро будет на свободе. И меня тоже, скажу я вам,

бросало то в жар, то в холод; я только теперь сообразил, что он и в самом деле скоро будет свободен, а кто в этом виноват? Я, конечно. Совесть у меня была нечиста, и я никак не мог успокоиться. Я так замучился, что не находил себе покоя, не мог даже усидеть на месте. До сих пор я не понимал, что я такое делаю. А теперь вот понял и не мог ни на минуту забыть — меня жгло, как огнём. Я старался себе внушить, что не виноват; ведь не я увёл Джима от его законной хозяйки. Только это не помогало, совесть всё твердила и твердила мне: «Ведь ты знал, что он беглый, мог бы добраться в лодке до берега и сказать кому-нибудь». Это было правильно, и отвертеться я никак не мог. Вот в чём была загвоздка! Совесть шептала мне: «Что тебе сделала бедная мисс Уотсон? Ведь ты видел, как удирает её негр, и никому не сказал ни слова. Что тебе сделала бедная старуха, за что ты её так обидел? Она тебя учила грамоте, учила, как надо себя вести, была к тебе добра, как умела. Ничего плохого она тебе не сделала».

Мне стало так не по себе и так стыдно, что хоть помереть. Я бегал взад и вперёд по плоту и ругал себя, и Джим тоже бегал взад и вперёд по плоту мимо меня. Нам не сиделось на месте. Каждый раз, как он подскакивал и кричал: «Вот он, Каир!»

— меня прошибало насквозь точно пулей, и я думал, что, если это и в самом деле окажется Каир, я тут же умру со стыда.

Джим громко разговаривал всё время, пока я думал про себя. Он говорил, что в свободных штатах он первым долгом начнёт копить деньги и ни за что не истратит зря ни единого цента; а когда накопит сколько нужно, то выкупит свою жену с фермы в тех местах, где жила мисс Уотсон, а потом они вдвоём с ней будут работать и выкупят обоих детей; а если хозяин не захочет их продать, то он подговорит какого-нибудь аболициониста, чтобы тот их выкрал.

От таких разговоров у меня по спине мурашки бегали. Прежде он никогда не посмел бы так разговаривать. Вы посмотрите только, как он переменился от одной мысли, что скоро будет свободен! Недаром говорит старая пословица: «Дай негру палец — он заберёт всю руку». Вот что, думаю, выходит, если действовать сгоряча, без соображения. Этот самый негр, которому я всё равно что помогал бежать, вдруг набрался храбрости и заявляет, что он украдёт своих детей, а я даже не знаю их хозяина и никакого худа от него не видал.

Мне было обидно слышать это от Джима —

такая с его стороны низость. Совесть начала меня мучить пуще прежнего, пока наконец я не сказал ей: «Да оставь ты меня в покое! Ведь ещё не поздно: я могу поехать на берег, как только покажется огонёк, и заявить». Я сразу успокоился и повеселел, и на душе стало куда легче. Все мои огорчения словно рукой сняло. Я стал глядеть, не покажется ли где огонёк, и даже что-то напевал про себя. Наконец замигал огонёк, и Джим крикнул:

— Мы спасены, Гек, спасены! Скачи и пляши от радости! Это добрый старый Каир, я уж знаю!

Я сказал:

— Я поеду в челноке, погляжу сначала. Знаешь, Джим, это, может, ещё и не Каир.

Он вскочил, приготовил челнок, положил на дно свою старую куртку, чтобы было мягче сидеть, подал мне весло, а когда я отчаливал, крикнул вслед:

— Скоро я прямо пойду плясать от радости, буду кричать, что это всё из-за Гека! Я теперь свободный человек, а где ж мне было освободиться, если бы не он? Это всё Гек сделал! Джим никогда тебя не забудет, Гек! Такого друга у Джима никогда не было, а теперь ты и вовсе единственный друг у старика Джима.

Я грёб, старался изо всех сил, спешил донести на него. Но как только он это сказал, у меня и руки опустились. Теперь я грёб еле-еле и сам не знал, рад я, что поехал, или не рад. Когда я отъехал шагов на пятьдесят, Джим крикнул:

— Вон он едет верный старый Гек! Единственный белый джентльмен, который не обманул старика Джима!

Ну, мне просто нехорошо стало. Однако, думаю, надо же это сделать. Нельзя отвиливать. А тут как раз плывёт ялик, и в нём два человека с ружьями; они останавливаются, и я тоже. Один из них и спрашивает:

— Что это там такое?

— Плот, — говорю я.

— А ты тоже с этого плота?

— Да, сэр.

— Мужчины на нём есть?

— Всего один, сэр.

— Видишь ли, нынче ночью сбежало пятеро негров, вон оттуда, чуть повыше излучины. У тебя кто там: белый или чёрный?

Я не сразу ответил. Хотел было, только слова никак не шли с языка. С минуту я силился собраться с духом и всё им рассказать, только храбрости не хватило — струсил хуже зайца. Но

вижу, что ничего у меня не выйдет, махнул на всё рукой и говорю:

— Белый.

— Ну, мы сами поедем посмотрим.

— Да, уж пожалуйста, — говорю я, — ведь там мой папаша. Помогите мне — возьмите плот на буксир до того места, где фонарь горит на берегу. Он болен, и мама тоже, и Мэри Энн.

— Ах ты чёрт возьми! Нам некогда, мальчик… Ну, да я думаю, помочь надо. Цепляйся своим веслом — поедем.

Я прицепился, и они налегли на вёсла. После того как они сделали два-три взмаха вёслами, я сказал:

— Папаша будет вам очень благодарен. Все уезжают, как только попросишь дотянуть плот до берега, а мне самому это не под силу.

— Подлость какая! Нет, всё-таки чудно что-то… А скажи-ка, мальчик, что такое с твоим отцом?

— С ним… у него… да нет, ничего особенного.

Они перестали грести. До плота теперь оставалось совсем немного. Первый сказал:

— Мальчик, ты врёшь. Что такое у твоего отца? Говори правду, тебе же будет лучше.

— Я скажу, сэр. Честное слово, скажу, только не бросайте нас, ради бога! У него… у него… Вам ведь

не надо подъезжать близко к плоту, вы только возьмёте нас на буксир… Пожалуйста, я вам брошу верёвку.

— Поворачивай обратно, Джон, поворачивай живее! — говорит один.

Они повернули назад.

— Держись подальше, мальчик, — против ветра. Чёрт возьми, боюсь, как бы не нанесло заразу ветром. У твоего папы чёрная оспа — вот что, мальчик, и ты это прекрасно знаешь. Что ж ты нам сразу не сказал? Хочешь, чтобы мы все перезаразились?

— Да, — говорю я, а сам всхлипываю, — я раньше всем так и говорил, а они тогда уезжали и бросали нас.

— Бедняга, а ведь это, пожалуй, правда. Нам тебя очень жалко, только вот какая штука… Понимаешь, нам оспой болеть не хочется. Слушай, я тебе скажу, что делать. Ты сам и не пробуй причалить к берегу, а не то разобьёшь всё вдребезги. Проплывёшь ещё миль двадцать вниз по реке, там увидишь город на левом берегу. Тогда будет уже светло; а когда станешь просить, чтобы вам помогли, говори, что у твоих родных озноб и жар. Не будь дураком, а то опять догадаются, в чём дело. Мы тебе добра хотим, так что ты уж отъезжай

от нас ещё миль на двадцать, будь любезен. Туда, где фонарь горит, не стоит ехать — это всего-навсего лесной склад. Слушай, твой отец, наверно, бедный, я уж вижу, что ему не повезло. Вот, смотри, я кладу золотую монету в двадцать долларов на эту доску — возьмёшь, когда подплывёт поближе. Конечно, с нашей стороны подлость тебя оставлять, да ведь и с оспой тоже шутки плохи, сам знаешь.

— Погоди, Паркер, — сказал другой, — вот ещё двадцать от меня, положи на доску... Прощай мальчик! Ты так и сделай, как мистер Паркер тебе говорит, тогда всё будет в порядке.

— Да, да, мальчик, верно! Ну, прощай, всего хорошего. Если где увидишь беглого негра, зови на помощь и хватай его — тебе за это денег дадут.

— Прощайте, сэр, — говорю я, — а беглых негров я уж постараюсь не упустить.

Они поехали дальше, а я перелез на плот, чувствуя себя очень скверно; ведь я знал, что поступаю нехорошо, и понимал, что мне даже и не научиться никогда поступать так, как надо; если человек с малых лет этому не научился, то уж после его не заставишь никак: и надо бы, да он не может, и ничего у него не получится. Потом я подумал с минуту и говорю себе: постой, а если

б ты поступил, как надо, и выдал бы Джима, было бы тебе лучше, чем сейчас? Нет, говорю себе, всё равно было бы плохо; я так же плохо себя чувствовал бы, как и сейчас. Какой же толк стараться делать всё как полагается, когда от этого тебе одно только беспокойство; а когда поступаешь, как не надо, то беспокойства никакого, а награда всё равно одна и та же. Я стал в тупик и ответа не нашёл. Ну, думаю, и голову больше ломать не стану, а буду всегда действовать, как покажется сподручней. Я заглянул в шалаш. Джима там не было. Я оглядел весь плот — его не было нигде. Я крикнул:

— Джим!

— Я здесь, Гек! Их больше не видно? Говори потише.

Он сидел в реке за кормой, один только нос торчал из воды. Я сказал ему, что их больше не видно, и он влез на плот.

— Я ведь всё слышал и скорей соскользнул в воду; хотел уже плыть к берегу, если они причалят к плоту. А потом, думаю, опять приплыву, когда они уедут. А здорово ты их надул, Гек! Ловкая вышла штука! Я тебе вот что скажу, сынок: по-моему, только это и спасло старика Джима. Джим никогда этого тебе не забудет, голубчик!

Потом мы стали говорить про деньги. Очень недурно заработали — по двадцати долларов на брата. Джим сказал, что теперь мы можем ехать на пароходе третьим классом и денег нам вполне хватит на дорогу до свободных штатов и что двадцать миль для плота сущие пустяки, только ему хотелось бы, чтобы мы были уже там.

На рассвете мы причалили к берегу, и Джим всё старался спрятать плот получше. Потом он целый день увязывал наши пожитки в узлы и вообще готовился к тому, чтобы совсем расстаться с плотом.

Вечером, часов около десяти, мы увидели огни какого-то города в излучине на левом берегу.

Я поехал в челноке узнать, что это за город. Очень скоро мне повстречался человек в ялике, который ловил рыбу на дорожку.[63] Я подъехал поближе и спросил:

— Скажите, мистер, это Каир?

— Каир? Нет. Одурел ты, что ли?

— Так какой же это город?

— Если тебе хочется знать, поезжай да спроси. А будешь тут околачиваться да надоедать, так смотри — ты у меня получишь!

---

**[63] Примечания: 63**
Дорожка — рыболовная снасть.

Я повернул обратно к плоту. Джим ужасно расстроился, но я ему сказал, что следующий город, наверно, и будет Каир.

Перед рассветом нам попался ещё один город, и я опять хотел поехать на разведку, только берег тут был высокий, и я не поехал. Джим сказал, что Каир не на высоком берегу. А я про это позабыл. Для дневной остановки мы выбрали заросший кустами островок, поближе к левому берегу. Я начал кое о чём догадываться. И Джим тоже. Я сказал:

— Может, мы прозевали Каир в тумане тогда ночью?

Джим ответил:

— Не будем говорить про это, Гек. Бедным неграм всегда не везёт. Я так и думал, что змеиная кожа ещё даст себя знать.

— Лучше бы я её в глаза не видал, Джим, лучше бы она мне и не попадалась!

— Ты не виноват, Гек: ты не знал. Не ругай себя за это.

Когда совсем рассвело, так оно и оказалось: поближе к берегу текла светлая вода реки Огайо, а дальше к середине начиналась мутная вода — сама Старая Миссисипи! Так что с Каиром всё было кончено.

Мы потолковали, как нам быть. На берег нечего было и соваться; вести плот против течения мы тоже не могли. Только и оставалось, дождавшись темноты, отправляться обратно в челноке: будь что будет. Мы проспали весь день в кустах, чтобы набраться сил, а когда после сумерек вышли к плоту, оказалось, что челнок исчез!

Мы долго молчали. Да и говорить-то было нечего. Оба мы отлично знали, что это змеиная кожа действует, да и какой толк может быть от разговоров? Опять, пожалуй, накличешь беду, как будто нам этого мало, а там оно и пойдёт одно за другим, пока не научимся держать язык за зубами. Потом мы обсудили, что нам делать, и решили, что ничего другого не остаётся, как плыть вниз по течению на плоту, пока не подвернётся случай купить челнок и ехать на нём обратно. Отец взял бы челнок взаймы, если б поблизости никого не случилось, но мы этого делать не собирались, чтобы за нами не было погони.

Когда стемнело, мы пустились в путь на плоту. Всякий, кто ещё не верит, как опасно брать в руки змеиную кожу, даже после всего, что с нами случилось, обязательно поверит, когда почитает дальше, что она с нами натворила.

Челноки обыкновенно покупают с плотов,

стоящих на причале у берега. Но пока что мы таких плотов не видели и ехали себе да ехали, — должно быть, больше трёх часов подряд. И ночь сделалась какая-то серая, очень густая, а это тоже гадость, не лучше тумана: не разберёшь, какие берега у реки, и вдаль тоже ничего не видно. Было уж очень поздно и совсем тихо; вдруг слышим — вверх по реке идёт пароход. Мы зажгли фонарь, думали, что с парохода нас заметят. Обыкновенно низовые пароходы проходили далеко от нас; они огибают отмели и, чтобы не бороться с течением, ищут тихой воды под высоким берегом, но в такие ночи они идут прямо по фарватеру против течения.

Мы слышали, как пыхтит пароход, но не видели его, пока он не подошёл совсем близко. Он шёл прямо на нас. Пароходы часто так делают, чтобы посмотреть, насколько близко можно пройти от плота, не задев его; иногда колесо откусывает конец весла, а потом лоцман высовывается и хохочет, хвастается: вот он какой ловкач! Мы так и думали, что пароход постарается пройти поближе, не задев плота, но он шёл прямёхонько на нас. Он был большой и нёсся быстро, словно чёрная туча, усеянная рядами светлячков по бокам; и вдруг он навалился на нас, большой и страшный,

и длинный ряд открытых топок засверкал, как раскалённые докрасна зубы, а огромный нос и кожухи нависли прямо над нами. Оттуда заорали на нас, зазвонили в колокол, чтобы остановить машину, поднялась ругань, зашипел пар — и не успел Джим прыгнуть в воду с одной стороны, а я с другой, как пароход с треском прошёл прямо по плоту.

Я нырнул — и нырнул как можно глубже, так, чтобы достать до дна, потому что надо мной должно было пройти тридцатифутовое колесо, и я старался оставить ему побольше места. Обыкновенно я мог просидеть под водой минуту, а тут, должно быть, пробыл минуты полторы. Потом скорей вынырнул наверх, и то чуть не задохся. Я выскочил из воды до подмышек, отфыркиваясь и выплёвывая воду. Течение здесь, конечно, было ужасно сильное, и, конечно, пароход тронулся секунд через десять после того, как остановился, потому что на плотовщиков они обычно не обращают внимания: теперь он пыхтел где-то выше по реке, и в темноте мне его не было видно, хоть я и слышал пыхтенье.

Я раз двадцать окликал Джима, но не мог добиться ответа; тогда я ухватился за первую доску, какая попалась под руку, и поплыл к берегу, тол-

кая эту доску перед собой. Но скоро я разобрал, что течение здесь повёртывает к левому берегу, а это значило, что я попал на перекат; и потому я свернул влево.

Это был один из тех перекатов, которые идут наискосок и тянутся на целых две мили, так что я переправлялся очень долго. Я благополучно доплыл до берега и вылез. Впереди почти ничего нельзя было разглядеть, но я пошёл напрямик, без дороги, и, пройдя около четверти мили, наткнулся впотьмах на большой старинный бревенчатый дом. Я хотел было потихоньку пройти мимо и свернуть в сторону, но тут на меня выскочили собаки, завыли и залаяли; и у меня хватило догадки не двигаться с места.

## Глава семнадцатая
## Грэнджерфорды берут меня к себе

Прошло около минуты, и кто-то крикнул из окна, не высовывая головы:

— Тише, вы!.. Кто там?

Я сказал:

— Это я.

— Кто это «я»?

— Джордж Джексон, сэр.

— Что вам нужно?

— Мне ничего не нужно, сэр, я только хочу пройти мимо, а собаки меня не пускают.

— Так чего ради ты шатаешься тут по ночам, а?

— Я не шатался, сэр, а упал за борт с парохода.

— Ах, вот как, упал? Ну-ка, высеките огонь кто-нибудь. Как, ты сказал, тебя зовут? Повтори.

— Джордж Джексон, сэр. Я ещё мальчик.

— Послушай, если ты говоришь правду, то тебе нечего бояться: никто тебя не тронет. Только не шевелись, стой смирно, где стоишь… Разбудите Боба и Тома кто-нибудь и принесите ружья… Джордж Джексон, есть ещё кто-нибудь с тобой?

— Никого нет, сэр.

Я услышал, как в доме забегали люди, и увидел свет. Тот же человек крикнул:

— Убери свечу, Бетси, старая ты дура, в уме ли ты? Поставь её на пол за дверью… Боб, если вы с Томом готовы, займите свои места.

— Мы готовы.

— Ну, Джордж Джексон, знаешь ты Шепердсонов?

— Нет, сэр, никогда про них не слыхал.

— Что ж, может, это и правда, а может, и нет. Ну, всё готово. Входи, Джордж Джексон. Да смотри не торопись — иди медленно. Если с тобой кто-нибудь есть, пусть останется позади; если он покажется, его застрелят. Подходи теперь. Подходи медленно, отвори дверь сам — ровно настолько, чтобы пролезть, слышишь?

Я не спешил, да и не мог бы спешить при всём желании. Я осторожно подходил к двери, в полной тишине; только слышно было, как бьётся моё сердце, — так мне казалось. Собаки молчали, так же как и люди, но шли за мной по пятам. Дойдя до крыльца с тремя вытесанными из брёвен ступеньками, я услышал, как в доме отпирают дверь и отодвигают засов. Я взялся за ручку и тихонько нажал на дверь — ещё и ещё, пока кто-то

не сказал:

— Так, теперь довольно, просунь голову в дверь.

Просунуть я просунул, а сам думаю: сейчас её отрубят.



Свеча стояла на полу, и все они собрались вокруг и с четверть минуты глядели на меня, а я на них. Трое взрослых мужчин целились в меня из ружей, так что я даже зажмурился, сказать по правде; самый старый, лет шестидесяти, уже седой, двое других лет по тридцати или больше, — все трое представительные, красивые, а ещё очень милая седовласая старушка, и позади неё две молодые женщины, которых я плохо разглядел.

Старик сказал:

— Ну, так… я думаю, всё в порядке. Входи.

Как только я вошёл, старый джентльмен сам запер дверь, задвинул засов и велел молодым людям с ружьями идти в комнаты; все пошли в большую гостиную с новым лоскутным ковром на полу, собрались в угол, чтобы их не видно было из окон фасада, — в боковой стене окон не было. Свечу подняли повыше, все стали меня разглядывать и говорили: «Нет, он не из Шепердсонов, в нём нет ничего шепердсоновского».

Потом старик сказал, что я, верно, ничего не буду иметь против обыска, — он не хочет меня обидеть, только проверит, нет ли при мне оружия. Он не стал лазить по карманам, а только провёл руками поверх платья и сказал, что всё в порядке. Он велел мне не стесняться, быть как дома и рассказать, кто я такой; но тут вмешалась старушка:

— Господь с тобой, Саул! Бедняжка насквозь промок, а может быть, он и голоден. Как ты думаешь?

— Ты права, Рэчел, — я и позабыл.

Тогда старушка сказала:

— Бетси (это негритянке), сбегай и принеси ему, бедняжке, чего-нибудь поесть, поскорей! А

вы, девочки, ступайте разбудите Бака и скажите ему… Ах, вот он и сам… Бак, возьми этого, чужого мальчика, сними с него мокрое платье и дай ему что-нибудь из своего, сухое.

Баку на вид казалось столько же, сколько и мне, — лет тринадцать-четырнадцать или около того, хотя он был немножко выше меня ростом. Он был в ночной рубашке, весь взлохмаченный. Он вышел, зевая и протирая кулаком глаза, а другой рукой тащил за собою ружьё. Он спросил:

— Разве Шепердсонов тут не было?

Ему ответили, что нет, это была ложная тревога.

— Ну ладно, — сказал он. — А если б сунулись, я бы хоть одного подстрелил.

Все засмеялись, и Боб сказал:

— Где тебе, Бак! Они успели бы снять с нас скальпы, пока ты там раскачивался.

— Конечно, никто меня не позвал, это просто свинство! Всегда меня затирают — так я никогда себя не покажу.

— Ничего, Бак, — сказал старик, — ещё успеешь себя показать! Всё в своё время, не беспокойся. А теперь ступай, делай, что мать тебе велела.

Мы с Баком поднялись наверх в его комнату, он дал мне свою рубашку, куртку и штаны, и я всё

это надел. Пока я переодевался, он спросил, как меня зовут, но прежде чем я успел ему ответить, он пустился мне рассказывать про сойку и про кролика, которых он поймал в лесу позавчера, а потом спросил, где был Моисей, когда погасла свечка. Я сказал, что не знаю, никогда даже и не слыхал про это.

— Ну так угадай, — говорит он.

— Как же я угадаю, — говорю я, — когда я первый раз про это слышу?

— А догадаться ты не можешь? Ведь это совсем просто.

— Какая свечка? — говорю я.

— Не всё ли равно какая, — говорит он.

— Не знаю, где он был, — говорю я. — Ну, скажи: где?

— В темноте — вот где!

— А если ты знал, чего же ты меня спрашивал?

— Да ведь это же загадка, неужто не понимаешь? Скажи, ты у нас долго будешь гостить? Оставайся совсем. Мы с тобой здорово повеселимся, уроков у нас сейчас нет. Есть у тебя собака? У меня есть; бросишь в воду щепку — она лезет и достаёт. Ты любишь по воскресеньям причёсываться и всякие там глупости? Я-то, конечно, не люблю, только мать меня заставляет. Чёрт бы

побрал эти штаны! Пожалуй, надо надеть, только не хочется — уж очень жарко. Ты готов? Ну ладно, пошли, старик.

Холодная кукурузная лепёшка, холодная солонина, свежее масло, пахта[64] — вот чем они меня угощали внизу, и ничего вкуснее я никогда в жизни не едал. Бак, его мама и все остальные курили коротенькие трубочки, кроме двух молодых девушек и негритянки, которая ушла. Все курили и разговаривали, а я ел и тоже разговаривал. Обе девушки сидели, завернувшись в одеяла, с распущенными волосами. Все они меня расспрашивали, а я им рассказывал, как мы с папашей и со всем семейством жили на маленькой ферме в самой глуши Арканзаса и как сестра Мэри Энн убежала из дому и вышла замуж и больше мы про неё ничего не слыхали, а Билл поехал её разыскивать и тоже пропал без вести, а Том и Морт умерли, и больше никого не осталось, кроме нас с отцом, и он так и сошёл на нет от забот и горя. Я после его смерти собрал какие остались пожитки, потому что ферма была не наша, и отправился вверх по реке палубным пассажиром, а потом

**[64] Примечания: 64**

Пахта — это побочный продукт, который получают при производстве сливочного масла из молока. По большому счёту, это сливки с низким содержанием жира.

свалился в реку с парохода; вот каким образом я попал сюда. Они мне сказали тогда, что я могу у них жить, сколько захочу. После этого начало светать, и все разошлись по своим спальням, и я тоже пошёл спать вместе с Баком; а когда проснулся поутру, то — поди ж ты! — совсем позабыл, как меня зовут. Я лежал около часа и всё припоминал, а когда Бак проснулся, я спросил.

— Ты умеешь писать, Бак?

— Умею, — говорит он.

— А вот моё имя небось не знаешь, как пишется! — говорю я.

— Знаю не хуже твоего, — говорит он.

— Ладно, — говорю я, — валяй.

— Д-ж-о-р-д-ж Д-ж-е-к-с-о-н — вот тебе! — говорит он.

— Правильно знаешь, — говорю я, — а я думал, что нет. Это не такое имя, чтобы всякий мог его правильно написать, не выучив наперёд.

Я и сам записал его потихоньку: вдруг спросят, как оно пишется, а я и отбарабаню без запинки, будто для меня это дело привычное.

Семья была очень хорошая, и дом тоже был очень хороший. Я ещё никогда не видал в деревне такого хорошего дома, с такой приличной обстановкой. Парадная дверь запиралась не на

железный засов и не на деревянный с кожаным ремешком, а надо было повёртывать медную шишку, всё равно как в городских домах. В гостиной не стояло ни одной кровати, ничего похожего на кровать, а ведь даже в городе во многих гостиных стоят кровати. Камин был большой, выложенный внизу кирпичами; а чтобы кирпичи были всегда чистые, их поливали водой и тёрли другим кирпичом: и иногда их покрывали, на городской манер, слоем красной краски, которая называется «испанская коричневая». Таган был медный и такой большой, что и бревно выдержал бы. Посредине каминной доски стояли часы под стеклом, и на нижней половине стекла был нарисован город с кружком вместо солнца, и видно было, как за стеклом ходит маятник. Приятно было слушать, как они тикают: а иногда в дом заходил бродячий часовщик, чинил их и приводил в порядок, и тогда они били раз двести подряд, пока не выбьются из сил. Хозяева не отдали бы этих часов ни за какие деньги.

Справа и слева от часов стояло по большому заморскому попугаю из чего-то вроде мела и самой пёстрой раскраски. Рядом с одним попугаем стояла глиняная кошка, а рядом с другим — глиняная собака, и если их нажать, они пищали; только рот

у них не раскрывался и морда была всё такая же равнодушная. Они пищали снизу. Сзади всех этих штучек были засунуты два больших развёрнутых веера из крыльев дикого индюка. На столе посреди комнаты стояла большая корзина с целой грудой яблок, апельсинов, персиков и винограда, гораздо красивей и румяней настоящих, только видно было, что они ненастоящие, потому что местами они облупились и под краской белел гипс или мел — из чего там они были сделаны.

Стол был покрыт красивой клеёнкой с нарисованным красной и синей краской орлом и каймой вокруг. Мне сказали, что эту клеёнку привезли из самой Филадельфии. По всем четырём углам стола ровными стопками были разложены книги. Одна из них была большая семейная Библия с картинками; другая — «Путь паломника»: про одного человека, который бросил свою семью, только там не говорилось почему. Я много раз за неё принимался, в разное время. Написано было интересно, только не очень понятно. Ещё там были «Дары дружбы», со всякими интересными рассказиками и стишками, только стихов я не читал. Ещё были «Речи» Генри Клея и «Домашний лечебник» доктора Ганна; из него можно было узнать, что надо делать, если кто-нибудь

заболеет или умрёт. Был ещё молитвенник и разные другие книжки. А ещё там стояли красивые плетёные стулья, совсем крепкие — не то чтобы какие-нибудь продавленные или дырявые, вроде старой корзинки.

На стенах у них висели картины — больше всего Вашингтоны, да Лафайеты,[65] да всякие битвы, да шотландская королева Мария Стюарт, а одна картина называлась «Подписание Декларации».[66] Были ещё такие картинки, которые у них назывались «пастель»; это одна из дочерей сама нарисовала, когда ей было пятнадцать лет; теперь она уже умерла. Таких картинок я ещё нигде не видел — уж очень они были чёрные. На одной была нарисована женщина в узком чёрном платье, туго подпоясанная под мышками, с рукавами вроде капустных кочанов и в большой чёрной шляпе вроде совка с чёрной вуалью, а из-под платья видны были тоненькие белые ножки в чёрных, узеньких, как долото, туфельках, с чёрными тесёмками крест-накрест. Она

**[65] Примечания: 65**

Лафайет — французский офицер, сражавшийся в войне за независимость добровольцем в американской армии.

**[66] Примечания: 66**

«Подписание Декларации» — В Декларации независимости 4 июля 1776 года было провозглашено отделение тринадцати американских колоний от Англии и образование независимого государства США.

стояла под плакучей ивой, задумчиво опираясь правым локтем на могильный памятник, а в левой руке держала белый платок и сумочку, и под картинкой было написано: «Ах, неужели я больше тебя не увижу?!» На другой — молодая девушка с волосами, зачёсанными на макушку, и с гребнем в причёске, большим, как спинка стула, плакала в платок, держа на ладони мёртвую птичку лапками вверх, а под картинкой было написано: «Ах, я никогда больше не услышу твоего весёлого щебетанья!» Была и такая картинка, где молодая девица стояла у окна, глядя на луну, а по щекам у неё текли слёзы; в одной руке она держала распечатанный конверт, с чёрной печатью, другой рукой прижимала к губам медальон на цепочке, а под картинкой было написано: «Ах, неужели тебя больше нет?! Да, увы, тебя больше нет!» Картинки были хорошие, но мне они как-то не очень нравились, потому что если, бывало, взгрустнётся немножко, и от них делалось ещё хуже. Все очень жалели, что эта девочка умерла, потому что у неё была начата ещё не одна такая картинка, и уже по готовым картинкам всякому было видно, как потеряли её родные. А по-моему, с её характером ей, наверное, куда веселей на кладбище. Перед болезнью она начала ещё одну

картинку — говорят, самую лучшую — и днём и ночью только о том и молилась, чтобы не умереть, пока не кончит её, но ей не повезло: так и умерла — не кончила.

На этой картинке молодая женщина в длинном белом платье собиралась броситься с моста; волосы у неё были распущены, она глядела на луну, по щекам у неё текли слёзы; две руки она сложила на груди, две протянула перед собой, а ещё две простирала к луне. Художница хотела сначала посмотреть, что будет лучше, а потом стереть лишние руки, только, как я уже говорил, она умерла, прежде чем успела на чём-нибудь окончательно остановиться, а родные повесили эту картинку у неё над кроватью и в день её рождения всегда убирали цветами. А в другое время картинку задёргивали маленькой занавесочкой. У молодой женщины на этой картинке было довольно приятное лицо, только рук уж очень много, и от этого она, по-моему, смахивала на паука.

Когда эта девочка была ещё жива, она завела себе альбом и наклеивала туда из «Пресвитерианской газеты» объявления о похоронах, заметки о несчастных случаях и долготерпеливых страдальцах и сама сочиняла про них стихи. Стихи

были очень хорошие. Вот что она написала про одного мальчика по имени Стивен Даулинг Ботс, который упал в колодец и утонул:

*ОДА НА КОНЧИНУ*

*СТИВЕНА ДАУЛИНГА БОТСА*

*Хворал ли юный Стивен,*
*И умер ли он от хвори?*
*И рыдали ль друзья и родные,*
*Не помня себя от горя?*

*Ах, Стивена Даулинга Ботса*
*Конец ожидал иной!*
*Хоть плач родных раздаётся —*
*Не хворь тому виной.*

*Не свинкой его раздуло,*
*И сыпью не корь покрыла —*
*Нет, вовсе не корь и не свинка*
*Несчастного Ботса сгубила.*

*Неразделённой любовью*
*Не был бедняжка сражён;*
*Объевшись сырой морковью,*
*От колик не умер он.*

*К судьбе несчастного Ботса*
*Склоните печальный слух.*
*Свалившись на дно колодца,*
*Взлетел к небесам его дух.*

*Достали его, откачали,*
*Но уже поздно было:*
*Туда, где нет печали,*
*Душа его воспарила.*

Если Эммелина Грэнджерфорд умела писать такие стихи, когда ей не было ещё четырнадцати лет, то что бы могло из неё получиться со временем! Бак говорил, что сочинять стихи для неё было плёвое дело. Она даже ни на минуту не задумывалась. Бывало, придумает одну строчку, а если не может подобрать к ней рифму, то зачеркнёт, напишет новую строчку и жарит дальше. Она особенно не разбиралась и с удовольствием писала стихи о чём угодно, лишь бы это было что-нибудь грустное. Стоило кому-нибудь умереть, будь это мужчина, женщина или ребёнок, покойник ещё и остыть не успеет, а она уж тут как тут со своими стихами. Она называла их «данью покойному». Соседи говорили, что первым являлся доктор, потом Эммелина, а потом уже

гробовщик; один только раз гробовщик опередил Эммелину, и то она задержалась из-за рифмы к фамилии покойного, а звали его Уистлер. От этого удара она так и не могла оправиться, всё чахла да чахла и прожила после этого недолго. Бедняжка, сколько раз я заходил к ней в комнату! И когда её картинки расстраивали мне нервы и я начинал на неё сердиться, то доставал её старенький альбом и читал.

Мне вся эта семья нравилась, и покойники и живые, и я вовсе не хотел ни с кем из них ссориться. Когда бедная Эммелина была жива, она сочиняла стихи всем покойникам, и казалось несправедливым, что никто не напишет стихов для неё теперь, когда она умерла: я попробовал сочинить хоть один стишок, только у меня ничего не вышло.

Комнату Эммелины всегда чистенько убирали, и все вещи были расставлены так, как ей нравилось при жизни, и никто никогда там не спал.

Старушка сама наводила порядок в комнате, хотя у них было много негров, часто сидела там с шитьём и Библию тоже почти всегда читала там.

Так вот, я уже рассказывал про гостиную; на окнах там висели красивые занавески, белые, с картинками: за́мки, сплошь обвитые плющом,

и стада на водопое. Там стояло ещё старенькое пианино, набитое, по-моему, жестяными сковородками, и для меня первое удовольствие было слушать, как дочки поют «Расстались мы» или играют на нём «Битву под Прагой». Стены во всех комнатах были оштукатурены, на полу почти везде лежали ковры, а снаружи весь дом был выбелен. Он был в два флигеля, а между флигелями были настланы полы и сделана крыша, так что иногда там накрывали стол в середине дня, и место это было самое уютное и прохладное. Ничего не могло быть лучше! Да ещё стряпали у них очень вкусно, и еды подавались целые горы!

## Глава восемнадцатая
## Как Гарни скакал за своей шляпой

Полковник Грэнджерфорд был, что называется, джентльмен, настоящий джентльмен с головы до пяток, и вся его семья была такая же благородная. Как говорится, в нём была видна порода, а это для человека очень важно, всё равно как для лошади; я слыхал это от вдовы Дуглас, а что она была из первых аристократок у нас в городе, с этим никто даже и не спорил; и мой папаша тоже всегда так говорил, хотя сам-то он не породистей дворняги. Полковник был очень высокого роста, худой, смуглый, но бледный, без единой капли румянца; каждое утро он брил начисто всё лицо; губы у него были очень тонкие, тонкий нос с горбинкой и густые брови, а глаза чёрные-пречёрные, и сидели они так глубоко, что смотрели на вас как будто из пещеры. Лоб у него был высокий, а волосы седые и длинные, до самых плеч. Руки — худые, с длинными пальцами. И каждый божий день он надевал чистую рубашку и полотняный костюм такой белизны, что смотреть больно. А по воскресеньям одевался в синий фрак с медными

пуговицами. Он носил трость красного дерева с серебряным набалдашником. Шутить он не любил, ни-ни, и говорил всегда тихо. А доброты он был такой, что и сказать нельзя, — всякий сразу это видел и чувствовал к нему доверие. Улыбался он редко, и улыбка была приятная. Но уж если, бывало, выпрямится, как майский шест,[67] и начинает метать молнии из-под густых бровей, то сначала хотелось поскорей залезть на дерево, а потом уже узнавать, в чём дело. Ему не приходилось никого одёргивать: при нём все вели себя как следует. Все любили его общество, когда он бывал в духе: я хочу сказать, что при нём было хорошо, как при солнышке. Когда он хмурился, как грозовая туча, то гроза продолжалась какие-нибудь полминуты — и этим всё кончалось, и потом целую неделю всё было спокойно.

Когда он вместе со своей старушкой входил утром в столовую, все дети вставали со стульев, желали им доброго утра и не садились до тех пор, пока не сядут старики. После этого Том с Бобом подходили к буфету, где стоял графин, смешивали с водой стаканчик виски и подавали отцу, а он ждал со стаканом в руках, пока они не нальют

---

**[67] Примечания: 67**

Майский шест — высокий разукрашенный шест на лужайке, вокруг которого устраивались весенние гулянья.

себе; потом они кланялись и говорили: «За ваше здоровье, сударь! За ваше здоровье, сударыня!» — а старики слегка кивали головой и благодарили, и все трое пили. А потом Боб и Том клали в свои стаканчики немного сахару, заливали его большой ложкой воды, капали туда же виски или яблочной водки и давали нам с Баком, и мы тоже пили за здоровье стариков.

Боб был самый старший, а Том — второй, оба высокие, широкоплечие молодцы, загорелые, с длинными чёрными волосами и чёрными глазами. Они одевались с головы до ног во всё белое, как и полковник, и носили широкополые панамы.

Ещё была мисс Шарлотта (лет двадцати пяти), высокая, гордая, величественная, но такая добрая, что и сказать нельзя, если её не сердили. А когда рассердится, то взглянет, бывало, не хуже отца — просто душа уйдёт в пятки. Собой она была красавица.

Её сестра, мисс София, тоже была красавица, только совсем в другом роде: кроткая и тихая, как голубка; ей было всего двадцать лет.

У каждого из них был свой негр для услуг, и у Бака тоже. Моему негру делать было нечего, потому что я не привык, чтобы мне прислуживали, зато

негру Бака не приходилось сидеть сложа руки.

Вот и всё, что оставалось теперь от семьи, а прежде было ещё три сына — их всех троих убили; и была ещё Эммелина, которая умерла.

У старика было много ферм и около сотни негров. Иногда наезжали целой толпой гости верхом, за десять, за пятнадцать миль, гостили пять-шесть дней, пировали, катались по реке, днём устраивали пикники в лесу, а вечером танцевали в доме. По большей части это были всё родственники. Мужчины приезжали в гости с ружьями. Господа все были видные, можно сказать.

В этих местах жил и ещё один аристократический род, семей пять или шесть; почти все они были по фамилии Шепердсоны. Это были такие же благородные, воспитанные, богатые и знатные господа, как и Грэнджерфорды. У Шепердсонов и Грэнджерфордов была общая пароходная пристань, двумя милями выше нашего дома, и я, когда бывал с нашими на пристани, частенько видел там Шепердсонов, гарцующих на красивых лошадях.

Как-то днём мы с Баком пошли в лес на охоту и вдруг слышим конский топот. А мы как раз переходили дорогу. Бак закричал:

— Скорей! Беги в лес!



Мы побежали, а потом стали смотреть из-за кустов на дорогу. Скоро показался красивый молодой человек, похожий на военного; он ехал рысью по дороге, отпустив поводья. Поперёк седла у него лежало ружьё. Я его и раньше видел. Это был молодой Гарни Шепердсон. Вдруг ружьё Бака выстрелило над самым моим ухом, и с головы Гарни слетела шляпа. Он схватился за ружьё и поскакал прямо к тому месту, где мы прятались. Но мы не стали его дожидаться, а пустились бежать через лес. Лес был не густой, и я то и дело оглядывался, чтоб увернуться от пули; я два раза видел, как Гарни прицелился в Бака из ружья, а потом повернул обратно, в ту сторону, откуда приехал, — должно быть, за своей шляпой; так я

думаю, только этого я не видал. Мы не останавливались, пока не добежали до дому. Сначала глаза у старого джентльмена загорелись — я думаю, от радости, — потом лицо у него как будто разгладилось, и он сказал довольно ласково:

— Мне не нравится эта стрельба из-за куста. Почему ты не вышел на дорогу, мой мальчик?

— Шепердсоны никогда не выходят, отец. Они пользуются всяким преимуществом.

Мисс Шарлотта подняла голову, как королева, слушая рассказ Бака; ноздри у неё раздувались, глаза сверкали. Молодые люди нахмурились, но не сказали ни слова. Мисс София побледнела, а когда услышала, что Гарни остался цел, опять порозовела.

Как только мне удалось вызвать Бака к кормушке под деревьями и мы остались с ним вдвоём, я спросил:

— Неужто ты хотел его убить, Бак?

— А то как же!

— Что же он тебе сделал?

— Он? Ничего он мне не сделал.

— Так за что же ты хотел его убить?

— Ни за что — из-за того только, что у нас кровная вражда.

— А что такое кровная вражда?

— Чему же тебя учили? Неужели ты не знаешь, что такое кровная вражда?

— Первый раз слышу. Ну-ка, расскажи.

— Ну вот, — сказал Бак, — кровная вражда — это вот что: бывает, что один человек поссорится с другим и убьёт его, а тогда брат этого убитого возьмёт да и убьёт первого, потом их братья поубивают друг друга, потом за них вступаются двоюродные братья, а когда всех перебьют, тогда и вражде конец. Только это долгая песня, времени проходит много.

— А ваша вражда давно началась?

— Ещё бы не давно! Лет тридцать или около того. Была какая-то ссора, а потом из-за неё судились; и тот, который проиграл процесс, пошёл и застрелил того, который выиграл, — да так оно и следовало, конечно. Всякий на его месте сделал бы то же.

— Да из-за чего же вышла ссора, Бак? Из-за земли?

— Я не знаю. Может быть.

— Ну а кто же первый стрелял? Грэнджерфорд или Шепердсон?

— Господи, ну почём я знаю! Ведь это так давно было.

— И никто не знает?

— Нет, папа, я думаю, знает, и ещё кое-кто из стариков знает; они только не знают, из-за чего в самый первый раз началась ссора.

— И много было убитых, Бак?

— Да! То и дело кого-нибудь хоронят. Но не всех же убивают. У папы в ноге сидит крупная дробь, только он не обращает внимания, не думает об этом, и всё. Боба тоже здорово полоснули ножом, и Том был ранен раза два.

— А в этом году кого-нибудь убили, Бак?

— Да, у нас одного и у них одного. Месяца три назад мой кузен Бад поехал через лес на ту сторону реки, а оружия с собой не захватил — такая глупость! — и вдруг в одном глухом месте слышит за собой топот; смотрит — за ним скачет плешивый Шепердсон с ружьём в руках, скачет, а седые волосы развеваются по ветру. Баду надо было соскочить с лошади да спрятаться в кусты, а он решил, что старик его не догонит, и так они скакали миль пять во весь дух, а старик всё нагонял; наконец Бад видит, что дело плохо, остановил лошадь и повернулся лицом к старику, чтобы пуля попала не в спину, а в грудь, а старик подъехал поближе и убил его наповал. Только недолго ему пришлось радоваться: не прошло и недели, как наши его уложили.

— По-моему, этот старик был трус, Бак.

— А по-моему, нет. Вот уж нет! Среди Шепердсонов нет трусов, ни одного нет! И среди Грэнджерфордов тоже их нет. Один раз этот старик честно дрался с тремя Грэнджерфордами и в полчаса одолел их. Все они были верхом, а он соскочил с лошади и засел за кучей дров, а лошадь поставил перед собой, чтобы загородиться от пуль. Грэнджерфорды с лошадей не слезли, всё гарцевали вокруг старика и палили в него, а он палил в них. И он и его лошадь вернулись домой израненные и в крови, зато Грэнджерфордов принесли домой одного убитым, а другого раненым, он умер на следующий день. Нет, сэр, если кому нужны трусы, так нечего и время тратить искать их у Шепердсонов — там таких не водится!

В следующее воскресенье мы все поехали в церковь, мили за три, и все верхом. Мужчины взяли с собой ружья, — Бак тоже взял, — и держали их между коленями или ставили к стенке, чтобы были под рукой. И Шепердсоны тоже так делали. Проповедь была самая обыкновенная — насчёт братской любви и прочего тому подобного, такая всё скучища! Говорили, что проповедь хорошая, и когда ехали домой, все толковали про веру да про добрые дела, про благодать и предопределение

и не знаю ещё про что, так что мне показалось, будто такого скучного воскресенья у меня ещё никогда в жизни не было.

Через час после обеда или около того все задремали, кто в кресле, кто у себя в комнате, и стало ещё скучней. Бак со своей собакой улёгся на траву и крепко уснул на солнышке. Я пошёл в нашу комнату и сам хотел было вздремнуть. Смотрю, тихая мисс София стоит на пороге своей комнаты, что рядом с нашей; она позвала меня к себе в комнату, тихонько затворила дверь и спрашивает, люблю ли я её, а я сказал, что люблю; а потом она спросила, могу ли я исполнить одну её просьбу и никому об этом не говорить, и я сказал, что могу. Тогда она сказала, что забыла своё Евангелие в церкви, оставила его на скамье между двумя другими книгами, так не схожу ли я потихоньку за этой книгой, и не принесу ли её сюда, только никому ничего не говоря. Я сказал, что принесу. И вот я потихоньку выбрался из дому и побежал по дороге; смотрю — в церкви никого уже нет, кроме одной или двух свиней: дверь никогда не запиралась, а свиньи летом любят валяться на тесовом полу, потому что он прохладный. Если вы заметили, большинство людей ходит в церковь только по необходимости,

ну а свиньи — дело другое.

Ох, думаю, тут что-то неладно; не может быть, чтобы она так расстроилась из-за Евангелия. Я потряс книжку, смотрю — из неё выскочил маленький клочок бумаги, а на нём написано карандашом: «В половине третьего». Я стал ещё искать, но ничего больше не нашёл. Я так ничего и не понял, взял и положил бумажку обратно, а когда вернулся домой и поднялся наверх, мисс София стояла в дверях своей комнаты и ждала меня. Она втащила меня в комнату и закрыла дверь, потом стала перелистывать Евангелие, пока не нашла записку, а когда прочла её, то очень обрадовалась, и не успел я опомниться, как она схватила меня за плечи, обняла и сказала, что я самый лучший мальчик на свете и чтобы я никому ничего не говорил. И щёки у неё засветились, она вся покраснела и от этого стала очень хорошенькой. Меня сильно разбирало любопытство, и, переведя дух, я сейчас же спросил, о чём была записка; а она спросила, читал я её или нет, а я сказал, что не читал. Тогда она спросила, умею ли я читать по-писаному, а я сказал, что не умею, разве только если написано печатными буквами, и она тогда сказала, что в записке ничего особенного не было, это просто закладка, и чтобы я

шёл играть.

Я пошёл к реке, раздумывая обо всём этом, и вдруг заметил, что за мной идёт мой негр. Когда мы отошли от дома настолько, что нас нельзя было увидеть из окна, он оглянулся по сторонам, а потом подбежал ко мне и говорит:

— Мистер Джордж, не хотите ли пойти со мной на болото? Я вам покажу целую кучу водяных змей.

Думаю, тут что-то дело нечисто, он и вчера то же говорил. Ну кому нужны водяные змеи, чтобы за ними бегать? Не знает он этого, что ли? Интересно, что у него на уме? Говорю ему:

— Ладно, ступай вперёд.

Я прошёл за ним около полумили, потом он пустился наперерез через болото и ещё полмили брёл по щиколотку в воде. Скоро мы подошли к небольшому островку сухой земли, густо заросшему деревьями, кустами и плющом, и тут негр сказал:

— Вы ступайте туда, это всего два шага — они там и есть. А я их и раньше видел, на что они мне!

Он повернул обратно, опять зашлёпал по болоту и скрылся за деревьями. А я пошёл напрямик и скоро наткнулся на маленькую полянку, с комна-

ту величиной, всю увитую плющом; вдруг вижу — прямо на земле спит человек, и, честное слово, это был мой старик Джим!

Я его разбудил и думал, что он очень удивится, когда меня увидит, но не тут-то было. Он чуть не заплакал — до того мне обрадовался, но ни капли не удивился. Сказал, что в ту ночь он всё время плыл позади меня и слышал, как я кричал, только боялся откликаться: не хотел, чтобы его подобрали и опять продали в рабство.

— Я, — говорит, — немножко ушибся и не мог быстро плыть, так что здорово отстал от тебя под конец; а когда ты вылез на берег, я подумал, что на берегу сумею как-нибудь тебя догнать и без крика; а когда увидел тот дом, то перестал спешить и пошёл медленнее. Я был ещё далеко и не слыхал, что они тебе говорят, и собак тоже боялся; а когда всё успокоилось, я понял, что ты теперь в доме, и ушёл в лес дожидаться, пока рассветёт. Рано утром негры проходили мимо на работу в поле, взяли меня с собой и показали мне это место — тут вода, и собаки не могут меня учуять; и каждый вечер они приносят мне чего-нибудь поесть и рассказывают, как ты там живёшь.

— Почему же ты не сказал раньше моему Джеку, чтобы он привёл меня сюда?

— Зачем же было тебя беспокоить, Гек, пока мы ещё ничего не сделали? А теперь у нас всё готово. При случае я покупал кастрюльки и сковородки, а по ночам чинил плот…

— Какой плот, Джим?

— Наш старый плот.

— Да разве его не расшибло вдребезги?

— Нет, не расшибло. Его здорово потрепало, это верно, — один конец совсем оторвался. А всё-таки беда не так велика, только наши вещи почти все потонули. Если бы нам не пришлось нырять так глубоко и плыть так долго под водой, да ещё ночь не была бы такая тёмная, мы бы увидели плот; мы с тобой перепугались, да и голову потеряли, как говорится. Ну да это ничего, теперь он опять стал как новый, и вещей у нас много новых, вместо тех, которые потонули.

— А откуда же у тебя взялся плот, Джим? Ты его поймал, что ли?

— Как же я его поймаю тут, в лесу? Нет, негры его нашли — он тут недалеко зацепился за корягу в излучине, — и они его спрятали в речке под ивами, а потом подняли такой крик из-за того, кому он достанется, что и до меня скоро дошло, и я всё это сразу прекратил — сказал им, что плот никому из них не достанется, потому что он наш

с тобой. Спрашиваю: неужто они хотят захватить имущество у белого джентльмена, чтоб им за это влетело? Потом дал им по десять центов на брата, и они были довольны-предовольны: думают, почаще бы плоты приплывали, чтобы им разбогатеть. Они все ко мне очень добры, и если мне что нужно, то два раза просить не приходится, сынок. Этот Джек — хороший негр, совсем не глупый.

— Да, не дурак. Он ведь мне не говорил, что ты здесь; просто позвал сюда, будто хочет мне показать водяных змей. Если что-нибудь случится, так он ни в чём не замешан: может сказать, что он нас вместе не видал, и это будет правда.

Мне не хочется много рассказывать про следующий день. Постараюсь покороче. Я проснулся на рассвете и хотел было перевернуться на другой бок и опять уснуть, как вдруг обратил внимание, что в доме очень тихо — никого не видно и не слышно. Этого никогда ещё не бывало. Потом я заметил, что и Бак уже встал и ушёл. Ну, я тоже встал, а сам не знаю, что и думать; иду вниз — никого нет, и везде тихо, как в мышиной норке. То же самое и на дворе. Думаю себе: что бы это могло значить? Около дров встречаю своего Джека и спрашиваю:

— Что такое случилось?

Он говорит:

— А вы разве не знаете, мистер Джордж?

— Нет, — говорю, — не знаю.

— Мисс София сбежала! Ей-богу, не вру. Сбежала среди ночи, и никто хорошенько не знает когда; сбежала, чтобы обвенчаться, знаете, с молодым Гарни Шепердсоном, — по крайней мере, все так думают. Родные-то узнали об этом всего полчаса назад, может, немножко больше, и, надо сказать, времени терять не стали. Сейчас же за ружья, да и на лошадей, — мы и оглянуться не успели. Женщины кинулись поднимать родню, а старый хозяин с сыновьями поскакали к реке, чтобы перехватить по дороге молодого человека и убить его, а то как бы он не переправился за реку с мисс Софией. Думаю, что передряга будет большая.

— Бак ушёл и не стал меня будить?

— Ну ещё бы! Они не хотели впутывать вас в это дело. Мистер Бак зарядил ружьё и говорит: хоть треснет, да застрелит кого-нибудь из Шепердсонов! Ну, я думаю, их там много будет, — уж одного-то наверняка застрелит, если подвернётся случай.

Я побежал к реке, не медля ни минуты. Скоро я услышал издалека ружейные выстрелы. Как только я завидел лавчонку у пароходной при-

стани и штабель дров, я стал пробираться под деревьями и кустами, пока не нашёл удобное место, а там залез на развилину виргинского тополя, куда не долетали пули, и стал смотреть. Перед тополем, совсем близко, был другой штабель дров, в четыре фута высотой, и я хотел сначала спрятаться за ним, но, пожалуй, лучше сделал, что не спрятался.

На открытом месте перед лавкой, с криком и руганью, гарцевали четверо или пятеро верховых, стараясь попасть в двух молодых Грэнджерфордов, сидевших за поленницей, рядом с пароходной пристанью, но им это не удавалось. Каждый раз, как кто-нибудь из верховых выезжал из-за штабеля дров к реке, в него стреляли. Мальчики сидели за дровами спиной к спине, так что им видно было в обе стороны.

Скоро всадники перестали скакать и вопить. Они подъехали ближе к лавке; тогда один из мальчиков встал, прицелился хорошенько из-за штабеля и выбил одного всадника из седла. Верховые соскочили с лошадей, подхватили раненого и понесли его в лавку, и в ту же минуту оба мальчика пустились бежать. Они были уже на полдороге к тому дереву, на котором я сидел, когда их заметили. Как только мужчины

их увидели, они опять вскочили на лошадей и погнались за ними. Они стали их нагонять, только ничего из этого не вышло: мальчики всё-таки выбежали намного раньше, успели добраться до того штабеля, который был перед моим деревом, засели за ним, и, значит, у них опять был выигрыш перед Шепердсонами. Один из мальчиков был Бак, а другой, лет девятнадцати, худенький, — его двоюродный брат.

Всадники повертелись тут некоторое время, потом уехали куда-то. Как только они скрылись из виду, я окликнул Бака и рассказал ему всё. Сначала он ничего не мог понять, когда услышал мой голос с дерева, и ужасно удивился. Он велел мне смотреть в оба и сказать ему, когда всадники опять покажутся; они, верно, затевают какую-нибудь подлость и уехали ненадолго. Мне захотелось убраться с этого дерева, только я побоялся слезть. Бак начал плакать и браниться и сказал, что они с Джо (это и был другой мальчик, его двоюродный брат) ещё отплатят за этот день. Он сказал, что его отец и двое братьев убиты и двое или трое Шепердсонов тоже. Шепердсоны подстерегали их в засаде. Бак сказал, что его отцу и братьям надо было бы подождать других родственников — Шепердсонов было слишком

много. Я спросил его, что стало с молодым Гарни и мисс Софией. Он ответил, что они успели переправиться за реку и теперь в безопасности. Но до чего же Бак выходил из себя, что ему не удалось убить Гарни тот раз в лесу, — я просто ничего подобного не слыхивал!

И вдруг — бах! бах! бах! — раздались три или четыре выстрела: Шепердсоны объехали кругом через лес, спешились и подкрались сзади. Мальчики бросились к реке — оба они были ранены — и поплыли вниз по течению, а Шепердсоны бежали за ними по берегу, стреляли и кричали: «Убейте их, убейте!» Мне сделалось так нехорошо, что я чуть не свалился с дерева. Всё я рассказывать не буду, а то, если начну, мне опять станет нехорошо. Уж лучше бы я тогда ночью не вылезал здесь на берег, чем такое видеть. До сих пор всё это стоит у меня перед глазами, даже снилось сколько раз. Я сидел на дереве, пока не стемнело: всё боялся слезть. Время от времени я слышал далеко в лесу выстрелы, а два раза маленькие отряды верховых с ружьями проносились мимо лавки; я это видел и понял, что ещё не всё кончилось. Я сильно приуныл и решил больше не подходить к этому дому: ведь, по-моему, всё это из-за меня вышло, как ни верти. Клочок бумаж-

ки, должно быть, для того и был вложен, чтобы мисс София где-нибудь встретилась с Гарни в половине третьего и убежала с ним; а мне надо было рассказать её отцу про эту бумажку и про то, как странно вела себя мисс София; тогда он, может, посадил бы её под замок и не случилось бы такого ужасного несчастья.

Я слез с дерева, осторожно прокрался к реке и скоро нашёл в воде у самого берега два мёртвых тела; долго возился, пока не вытащил их на песок, потом прикрыл им лица и ушёл поскорее. Я даже заплакал, когда прикрывал лицо Бака: ведь он со мной дружил и был ко мне очень добр.

Теперь совсем стемнело. К дому я и близко не подходил, а обошёл его лесом и побежал на болото. Джима на островке не было, так что я побрёл через болото к речке и пролез через ивняки; мне не терпелось поскорей залезть на плот и выбраться из этого страшного места. Плота не было! Ой, до чего же я испугался! С минуту я даже дышать не мог. Потом как закричу! Голос шагах в двадцати от меня отозвался:

— Господи, это ты, сынок? Только не шуми.

Это был голос Джима — я в жизни не слыхал ничего приятней. Я побежал по берегу и перескочил на плот, а Джим схватил меня и давай обнимать

— до того он мне обрадовался. Он сказал:

— Слава богу, сынок, а я уж было думал, что ты тоже помер. Джек сюда приходил, сказал, что, должно быть, тебя убили, потому что домой ты не вернулся; я сию минуту собирался спуститься на плоту к устью речки, чтобы быть наготове и отчалить, как только Джек придёт опять и скажет, что ты и вправду умер. Господи, до чего я рад, что ты вернулся, сынок!

Я сказал:

— Ну ладно, это очень хорошо. Они меня не найдут и подумают, что меня убили и мой труп уплыл вниз по реке, — там, на берегу, кое-что наведёт их на такую мысль. Так смотри же, не теряй времени, Джим, поскорее выводи плот на большую воду!

Я не мог успокоиться до тех пор, пока плот не очутился на середине Миссисипи, двумя милями ниже пристани. Тут мы вывесили наш сигнальный фонарь и решили, что теперь мы опять свободны и в безопасности. Со вчерашнего дня у меня ни крошки во рту не было; Джим достал кукурузные лепёшки, пахту, свинину с капустой и зелень — ничего нет вкусней, если всё это приготовить как следует, — и покуда я ужинал, мы разговаривали, и нам было очень хорошо. Я был

рад-радёхонек убраться подальше от кровной вражды, а Джим — с болота. Мы так и говорили, что нет лучше дома, чем плот. Везде кажется душно и тесно, а на плоту — нет. На плоту чувствуешь себя и свободно, и легко, и удобно.

## Глава девятнадцатая
## Появление герцога и дофина

Прошло два или три дня и две или три ночи; можно, пожалуй, сказать, что они проплыли, — так спокойно, гладко и приятно они шли. Вот как мы проводили время. Река здесь была необъятной ширины, такая громадина — местами шириной мили в полторы. Мы плыли по ночам, а днём отдыхали и прятались. Бывало, как только ночь подходит к концу, мы останавливаемся и привязываем плот — почти всегда там, где нет течения, под отмелью, потом нарежем ивовых и тополёвых веток и спрячем плот под ними. После того закинем удочки и лезем в реку, чтобы освежиться немножко, а потом сядем на песчаное дно, где вода по колено, и смотрим, как светает. Нигде ни звука, полная тишина, весь мир точно уснул, редко-редко заквакает где-нибудь лягушка. Первое, что видишь, если смотреть вдаль над рекой, — это тёмная полоса: лес на другой стороне реки, а больше сначала ничего не разберёшь; потом светлеет край неба, а там светлая полоска расплывается всё шире и шире, и река, если смот-

реть вдаль, уже не чёрная, а серая; видишь, как далеко-далеко плывут по ней небольшие чёрные пятна — это шаланды и всякие другие суда, и длинные чёрные полосы — это плоты; иногда слышится скрип вёсел в уключинах или неясный говор, — когда так тихо, звук доносится издалека; мало-помалу становится видна и рябь на воде, и по этой ряби узнаёшь, что тут быстрое течение разбивается о корягу, оттого в этом месте и рябит; потом видишь, как клубится туман над водой, краснеет небо на востоке, краснеет река, и можно уже разглядеть далеко-далеко, на том берегу, бревенчатый домик на опушке леса, — должно быть, сторожка при лесном складе, а сколочен домик кое-как, щели такие, что кошка пролезет; потом поднимается мягкий ветерок и веет тебе в лицо прохладой и свежестью и запахом леса и цветов, а иногда и кое-чем похуже, потому что на берегу валяется дохлая рыба и от неё здорово несёт тухлятиной; а вот и светлый день, и всё вокруг словно смеётся на солнце; и певчие птицы заливаются вовсю!

Теперь уже лёгкий дымок от костра совсем незаметен, и мы снимаем с удочки рыбу и готовим себе горячий завтрак. А после того отдыхаем и любуемся на речной простор; отдыхаем, от-

дыхаем, а там, глядишь, и заснём. Проснёмся после и смотрим — что же нас разбудило? И иной раз видишь — поднимается против течения и пыхтит пароход, далеко у противоположного берега — только и можно разобрать, кормовое у него колесо или боковое; и после того целый час ничего не слышно и не видно: настоящая водная пустыня. Потом видишь, как далеко-далеко по реке тянется плот и какой-нибудь разиня колет на плоту дрова, — они всегда норовят колоть дрова на плоту, — видишь, как сверкает опускающийся топор, но ничего не слышишь; видишь, как опять поднимается топор, и только когда он занесён над головой, слышится: «Трах!» — так много времени нужно, чтобы звук долетел по воде. Вот так мы и проводили день, валяясь на травке и прислушиваясь к тишине. Один раз был густой туман, и на плоту и лодках, проходивших мимо, колотили в сковороды, чтобы пароход не наскочил на них. Одна шаланда, а может, и плот, проплыла так близко, что мы слышали говор, смех и брань, — хорошо слышали, а видеть не видели, так что мороз по коже продирал: похоже было, будто это духи разговаривают. Джим так и решил, что это духи, а я с ним не согласился:

— Ну нет, духи так не станут говорить: «Чёрт бы

побрал этот проклятый туман!» Мы отчаливали, как только стемнеет; выведем плот на середину реки, бросим вёсла, он и плывёт по течению, как ему вздумается. Потом закурим трубки, спустим ноги в воду и разговариваем обо всём на свете. Мы всё время ходили голышом, и днём и ночью, если нас не допекали москиты; в новой одежде, которую подарили мне родные Бака, я чувствовал себя как-то неловко, оттого что она была очень хорошая, да я и вообще не охотник наряжаться.

Случалось, что на всей реке долго-долго не было никого, кроме нас. Вдали, у того берега, виднелись отмели и островки, да кое-где мелькнёт иной раз огонёк — свеча в окне какой-нибудь хибарки, а иной раз и на воде увидишь искорку-другую — на плоту или на шаланде, или услышишь, как там поют или играют на скрипке. Хорошо нам жилось на плоту! Бывало, всё небо над головой усеяно звёздами, и мы лежим на спине, глядим на них и спорим: что они — сотворены или сами собой народились? Джим думал, что сотворены; а я — что сами народились: уж очень много понадобилось бы времени, чтобы наделать столько звёзд. Джим сказал, может, их луна мечет, как лягушка икру; что ж, это было похоже на правду, я и спорить с ним не стал; я видал, сколько у лягушки бывает

икры, так что, разумеется, это вещь возможная. Мы следили и за падучими звёздами, как они чертят небо и летят вниз. Джим думал, что это те звёзды, которые испортились и выкинуты из гнезда.

Один или два раза в ночь мы видели, как мимо в темноте проходил пароход, время от времени рассыпая из трубы тучи искр; они дождём падали в реку, и это было очень красиво; потом пароход скрывался за поворотом, огни мигали ещё раз и гасли, шум замирал, и на реке опять становилось тихо; потом до вас докатывались и волны — долго спустя после того, как пройдёт пароход, — и покачивали плот, а потом бог знает сколько времени ничего не было слышно, кроме кваканья лягушек.

После полуночи жители в домах на берегу укладывались спать, и часа на два или на три становилось совсем темно — в окнах домишек ни огонька. Эти огоньки служили нам вместо часов: как покажется первый огонёк, значит, утро близко, и мы начинаем искать место, где бы спрятаться и привязать плот.

Как-то утром, перед зарёй, я нашёл пустой челнок, перебрался через перекат на берег — он был от острова всего в двухстах ярдах — и поднялся

вверх по речке среди кипарисового леса на милю или около того — посмотреть, не наберу ли я там ягод. Как раз в том месте, где через речку шёл коровий брод, смотрю — по тропке к броду бегут опрометью какие-то двое мужчин. Я так и думал, что мне крышка; бывало, если за кем-нибудь гонятся, мне всегда кажется, что это или за мной, или за Джимом. Я хотел было удрать от них поскорей, да они со мной поравнялись, окликнули меня и стали просить, чтобы я их спас, — говорят, они ничего такого плохого не делали, потому за ними и гонятся с собаками. Они собрались уже прыгнуть ко мне в челнок, только я им сказал:



— Погодите, не прыгайте. Я ещё не слышу ни лошадей, ни собак; у вас есть время пробраться сквозь кусты и пройти немножко дальше вверх по речке, — вот тогда лезьте в воду и ступайте вброд ко мне, это собьёт собак со следа.

Они так и сделали; и как только они влезли ко мне в челнок, я сейчас же пустился обратно к нашему островку, а минут через пять или десять мы услышали издали крики и собачий лай. Мы слышали, как погоня прискакала к речке, но не видели её: верховые, должно быть, потоптались на берегу, поискали, а потом стало плохо слышно — мы отъезжали всё дальше и дальше; а когда лес остался позади и мы выбрались на большую реку, всё было уже тихо; тогда мы подгребли к островку, спрятались в тополёвых зарослях, и опасность миновала.

Одному из бродяг было на вид лет семьдесят, а может, и больше, он был лысый и с седыми баками. На нём была старая, рваная шляпа, синяя грязная шерстяная рубаха, рваные холщовые штаны, заправленные в высокие сапоги, и подтяжки домашней вязки, — нет, подтяжка у него была всего-навсего одна. На руке старик нёс ещё долгополую старую хламиду из синей холстины, с медными пуговицами, а кроме того, оба они

волокли тяжёлые, битком набитые ковровые саквояжи.

Другому бродяге было лет тридцать, и одет он был тоже неважно. После завтрака мы все легли отдохнуть, и из разговора первым делом выяснилось, что оба эти молодчика друг друга совсем не знают.

— Из-за чего у вас вышли неприятности? — спросил лысый у того, что помоложе.

— Да вот, продавал я одно снадобье, для того чтобы счищать винный камень с зубов, — счищать-то оно, положим, счищает, но только и эмаль вместе с ним сходит, — и задержался на один вечер дольше, чем следует; и только-только собрался улизнуть, как повстречал вас на окраине города и вы мне сказали, что за вами погоня, и попросили вам помочь. А я ответил, что у меня тоже неприятности, и предложил удирать вместе. Вот и вся моя история… А у вас что было?

— Я тут около недели проповедовал трезвость, и все женщины мною нахвалиться не могли — и старухи и молоденькие, — потому что пьяницам я таки задал жару, могу вам сказать; я набирал каждый вечер долларов пять, а то и шесть — по десять центов с носа, дети и негры бесплатно, — и дело у меня шло всё лучше да лучше, как вдруг

вчера вечером кто-то пустил слух, что я и сам потихоньку прикладываюсь к бутылочке. Один негр разбудил меня нынче утром и сказал, что здешний народ собирается потихоньку и скоро они сюда явятся с собаками и лошадьми, дадут мне полчаса, чтобы я отошёл подальше, а там пустятся за мной в погоню; и если поймают, то вымажут в дёгте, обваляют в пуху и перьях и прокатят на шесте. Я не стал дожидаться завтрака — что-то аппетит пропал.

— Старина, — сказал молодой человек, — мы с вами, пожалуй, могли бы объединиться и орудовать вместе… Как по-вашему?

— Я не прочь. А вы чем промышляете главным образом?

— По ремеслу я наборщик; случается, торгую патентованными лекарствами, выступаю на сцене, — я, знаете ли, трагик; при случае занимаюсь внушением мыслей, угадываю характер по руке, для разнообразия даю уроки пения и географии; бывает, и лекцию прочту, — да мало ли что ещё! Берусь за всё, что ни подвернётся, лишь бы не работать. А вы по какой части?

— В своё время я много занимался врачеванием. Исцелял возложением рук паралич, раковые опухоли и прочее — это мне всего лучше уда-

валось; могу недурно гадать, если разузнаю от кого-нибудь всю подноготную. Проповедую тоже, обращаю в христианство; ну, и молитвенные собрания по моей части.

Довольно долго они оба молчали, потом молодой человек вздохнул и сказал:

— Увы!

— Это вы насчёт чего? — спросил лысый.

— Подумать только, что я довёл себя до такой жизни и унизился до такого общества! — И он принялся тереть уголок глаза тряпкой.

— Скажите, пожалуйста, чем же это общество для вас плохо? — спрашивает лысый этак свысока и надувшись.

— Да, для меня оно достаточно хорошо, ничего другого я не заслужил, кто виноват в том, что я пал так низко, когда стоял так высоко! Никто, кроме меня самого. Я вас не виню, господа, вовсе нет; я никого не виню. Я всё это заслужил. Пусть равнодушный свет доконает меня; я знаю одно — где-нибудь я найду себе могилу. Пускай свет довершит своё дело, пускай отнимет у меня всё — моих близких, моё достояние, всё, всё решительно, но этого он отнять не сможет! Когда-нибудь я лягу в могилу, забуду обо всём, и моё бедное, разбитое сердце наконец успокоится.

А сам всё трёт глаза тряпкой.

— А, подите вы с вашим разбитым сердцем! — говорит ему лысый. — Чего вы нам тычете под нос ваше разбитое сердце? Мы-то тут при чём?

— Да, я знаю, что вы тут ни при чём. Я не виню вас, господа, я сам так низко пал — да, сам довёл себя до этого. Мне и следует страдать — по справедливости следует, я вовсе не жалуюсь.

— Откуда же это вы так низко пали? Значит, было откуда падать?

— Вы мне не поверите… люди никогда мне не верят… но довольно об этом… не стоит! Тайна моего рождения…

— Тайна вашего рождения? Это вы про что?

— Господа, — очень торжественно начал молодой, — я вам открою мою тайну, я чувствую к вам доверие! По происхождению я — герцог!

Джим вытаращил глаза, услышав это; да и я, должно быть, тоже. А лысый сказал:

— Да что вы! Быть не может!

— Да, да! Мой прадед, старший сын герцога Бриджуотерского, в конце прошлого века бежал в Америку, чтобы дышать чистым воздухом свободы. Он женился тут и умер, оставив единственного сына; и почти в то же время умер его отец. Второй сын покойного герцога захватил

титул и поместье, а малолетний наследник остался в забвении. Я прямой потомок малолетнего герцога, я законный герцог Бриджуотерский, но вот я здесь — одинокий, лишённый сана, гонимый людьми, презираемый холодным светом, в рубище, измученный, с разбитым сердцем, принуждён якшаться с какими-то жуликами на плоту!

Джиму стало очень его жалко, и мне тоже. Мы попробовали его утешить, но он сказал, что это бесполезно, — утешить его невозможно; но если мы согласны признать его за герцога, это будет для него всего дороже и отраднее. Мы сказали, что согласны, пусть только он нас научит, как это сделать. Он сказал, что мы всегда должны обращаться к нему с поклоном и называть его «ваша светлость», «милорд» или «ваша милость», но если даже назовём его просто «Бриджуотер», он не обидится, потому что это титул, а не фамилия; и кто-нибудь из нас должен подавать ему кушанье за обедом и вообще оказывать разные услуги, какие потребуются.

Ну, всё это было нетрудно, и мы согласились. За обедом Джим прислуживал герцогу стоя и всё время спрашивал: «Не хочет ли ваша светлость того или другого?» — и всякий мог сразу заметить,

что герцогу это очень нравится.

Зато старик надулся — совсем перестал разговаривать, и заметно было, что вся эта возня с герцогом ему очень не по вкусу. Видно было, что он чем-то расстроен. Вот немного погодя, после обеда, он и говорит:

— Послушайте-ка, герцог, мне, конечно, вас очень жалко, но только не вы один претерпели такие несчастья.

— Да?

— Да, не вы один. Не вас одного судьба жестоко низвергла с высоты.

— Увы!

— Да, не у вас одного имеется тайна рождения.

И старик тоже начинает рыдать, честное слово.

— Постойте! Что это вы?

— Герцог, можете вы сохранить мою тайну? — говорит старик, а сам всё рыдает.

— До самой смерти! — Герцог взял старика за руку, пожал её и говорит:

— Расскажите же мне тайну вашей жизни!

— Ваша светлость, я покойный дофин!

Ну, уж тут мы оба с Джимом вытаращили глаза. А герцог говорит:

— Вы… кто вы такой?

— Да, мой друг, это истинная правда — вы видите перед собой несчастного, без вести пропавшего дофина Людовика Семнадцатого, сына Людовика Шестнадцатого и Марии Антуанетты.[68]

— Вы! В ваши-то годы! Да нет! Вы, верно, покойный Карл Великий,[69] вам лет шестьсот-семьсот, самое меньшее.

— Всё это от несчастий, герцог, всё от несчастий! Несчастья породили эти седые волосы и эту преждевременную плешь. Да, джентльмены, вы видите перед собой законного короля Франции, в синей холстине и в нищете, изгнанника, страждущего и презираемого всеми!

И тут он разрыдался, да так, что мы с Джимом прямо не знали, что делать, — до того нам было его жалко. Принялись было утешать его, как раньше утешали герцога, но он сказал, что это ни к чему, одна только смерть положит всему конец и успокоит его, хотя иногда ему всё-таки делается как-то легче, если с ним обращаются соответственно его сану: становятся перед ним

---

**[68] Примечания: 68**

Мария Антуанетта — французская королева, родом австрийская принцесса. Во время французской буржуазной революции XVIII века была казнена восставшим народом.

**[69] Примечания: 69**

Карл Великий — французский король (768–814).

на одно колено, называют «ваше величество», за столом подают ему первому и не садятся в его присутствии, пока он не позволит.

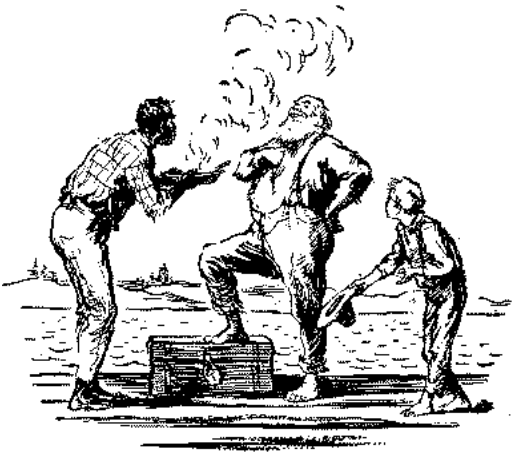

Ну вот мы с Джимом и начали звать его «величеством», подавали ему то одно, то другое и не садились, пока он сам не велит. Это ему очень помогло — он скоро совсем развеселился и утешился.

Зато герцог обиделся, так как, видно, был не очень-то доволен таким оборотом дела; но всё-таки король обращался с ним по-дружески и даже рассказал, что его папаша-король был очень хорошего мнения о прадедушке герцога и вообще

обо всех герцогах Бриджуотерских и часто приглашал их во дворец; однако герцог долго ещё дулся, пока наконец король не сказал ему:

— Похоже, что нам с вами долго придётся просидеть на этом плоту, герцог, так что какой вам смысл обижаться? Только хуже будет. Я ведь не виноват, что не родился герцогом, и вы не виноваты, что не родились королём, — зачем же расстраиваться? Надо всегда пользоваться случаем и устраиваться получше — вот я про что говорю, такое у меня правило. Неплохо, что мы с вами сюда попали, — еды тут много, жизнь привольная. Будет вам, герцог, давайте вашу руку, и помиримся!

Герцог пожал ему руку, и мы с Джимом очень этому обрадовались. Вся неловкость сразу пропала, и нам стало гораздо легче, потому что нет ничего хуже, как ссориться на плоту; самое главное, когда плывёшь на плоту, — это чтобы все были довольны, не ссорились и не злились друг на друга.

Я довольно скоро сообразил, что эти бродяги никакие не герцог и не король, а просто-напросто обманщики и мошенники самого последнего разбора. Но только я ничего им не сказал, даже и виду не подал, а помалкивал, и всё. Это всего

лучше — так и врагов не наживёшь, и в беду не попадёшь. Хотят, чтобы мы их звали королями и герцогами, ну и пускай себе, лишь бы между собой не ссорились; даже и Джиму говорить про это не стоило, так что я ему ничего и не сказал.

Если я не научился от отца ничему хорошему, зато научился ладить с такими, как он: самое разумное — это не мешать им, пускай делают, что хотят.

## Глава двадцатая
## Как герцог и дофин обработали Поквилл

Они стали нам задавать разные вопросы — всё допытывались, для чего мы так укрыли плот и почему стоим днём, вместо того чтобы плыть дальше, — может, Джим беглый? Я им сказал:

— Господь с вами! Да разве беглый негр побежит на Юг?

Они согласились, что не побежит. Мне надо было как-нибудь вывернуться, и я начал рассказывать:

— Мои родные жили в округе Пайк, в штате Миссури, там я и родился, только все они умерли, кроме меня, папаши и брата Айка. Папаша решил всё бросить и переехать на житьё к дяде Бену; у него маленькая ферма в сорока четырёх милях ниже Нового Орлеана. Папаша совсем обеднел, и долгов у него тоже было порядком, так что, когда он окончательно со всеми рассчитался, у него осталось всего-навсего шестнадцать долларов да наш негр Джим. С такими деньгами никак нельзя было доехать за тысячу четыреста миль, хотя бы

и третьим классом. Ну, а когда река поднялась, папаше вдруг повезло: он поймал этот самый плот, и мы решили добраться на нём до Орлеана. Только папашино счастье недолго продержалось — ночью пароход наскочил на передний конец плота, и мы все попрыгали в воду и нырнули под колёса; мы-то с Джимом ничего — выплыли, а пьяный папаша и братец Айк, которому было всего четыре года, — они оба так и потонули. Ну, следующие дня два у нас было много хлопот, потому что всякие люди подплывали к нам в лодках и хотели забрать у меня Джима, говорили, что он, должно быть, беглый негр. Теперь мы днём всё больше стоим, а ночью нас никто не трогает.

Герцог сказал:

— Предоставьте это мне — я найду какой-нибудь способ, чтобы нам плыть днём, если понадобится. Я всё обдумаю и решу, как это устроить. На сегодня пускай всё останется так, как есть: мы, разумеется, не собираемся плыть днём мимо города — нам от этого может не поздоровиться.

К вечеру нахмурилось: похоже было, что собирается дождь; зарницы то и дело вспыхивали на краю неба, и листья затрепетали — сразу было видно, что идёт гроза. Герцог и король отправились с ревизией в шалаш — поглядеть, какие у

нас там постели. У меня был соломенный тюфяк — лучше, чем у Джима; он спал на маисовом, а в маисовом тюфяке всегда попадаются кочерыжки и больно колют бока, а когда перевёртываешься, то маисовая солома шуршит, словно катаешься по куче сухих листьев, и шум такой, что поневоле просыпаешься. Так вот, герцог решил, что он возьмёт себе мой тюфяк, но король ему не позволил. Он заметил:

— Мне кажется, вы бы сами должны были понять, что мой сан выше и потому мне не подобает спать на маисовом тюфяке. Ваша светлость возьмёт себе маисовый тюфяк.

Мы с Джимом опять было испугались, думали — вдруг они снова поссорятся, и очень обрадовались, когда герцог сказал:

— Моя судьба быть втоптанным в грязь железной пятой деспотизма. Несчастья сокрушили мой некогда гордый дух: я уступаю и покоряюсь — таков мой жребий. Я один на всём свете и обречён страдать; что ж, я и это перенесу.

Мы двинулись в путь, как только совсем стемнело. Король велел нам держаться поближе к середине реки и не зажигать фонаря, пока мы не проплывём мимо города. Скоро мы завидели маленькую кучку огней — это и был город — и

в темноте благополучно проскользнули мимо него. Проплыв ещё три четверти мили, мы вывесили наш сигнальный фонарь, а часам к десяти поднялся ветер, полил дождь, загремел гром, и молния засверкала вовсю; а король велел нам обоим стоять на вахте, пока гроза не пройдёт. Потом они с герцогом забрались в шалаш и улеглись спать. Я должен был сторожить после полуночи, только я всё равно не лёг бы, даже если бы у меня была постель, потому что не каждый день приходится видеть такую грозу.

Господи, как бушевал ветер! И каждую секунду или две вспыхивала такая молния, что становились видны белые гребешки волн на полмили кругом, и острова — словно пыльные сквозь сетку дождя, и деревья, которые гнулись от ветра; а потом как трахнет — бум! бум! бах! тра-та-та-та-та! — гром ударит, раскатится и затихнет, а потом — р-раз! — опять вспыхнет молния, и опять удар грома. Меня несколько раз чуть не смыло волной с плота, но я разделся догола, и теперь мне всё было нипочём. Насчёт коряг нам беспокоиться тоже не приходилось: молния то и дело сверкала и освещала всё кругом, так что коряги нам довольно хорошо были видны, и мы всегда успевали повернуть плот в ту или другую

сторону и обойти их.

У меня, видите ли, была ночная вахта, но только к этому времени мне здорово захотелось спать, и Джим сказал, что посторожит за меня первую половину ночи; на этот счёт он всегда был молодец, говорить нечего. Я заполз в шалаш, но герцог с королём так развалились и раскинули ноги, что мне некуда было деваться; я лёг перед шалашом, — на дождь я не обращал никакого внимания, потому что было тепло и волны теперь были уже не такие высокие. Часов около двух, однако, опять поднялось волнение, и Джим хотел было меня разбудить, а потом передумал; ему показалось, что волны стали ниже и беды от них не будет; но он ошибся, потому что вдруг нахлынула высоченная волна и смыла меня за борт. Джим чуть не помер со смеху. Уж очень он был смешливый, другого такого негра я в жизни не видывал.

Я стал на вахту, а Джим улёгся и захрапел; скоро гроза совсем прошла, и как только в домиках на берегу зажёгся первый огонёк, я разбудил Джима, и мы с ним ввели плот в укромное место на дневную стоянку.

После завтрака король достал старую, замызганную колоду карт, и они с герцогом уселись

играть в покер по пяти центов за партию. А когда им надоело играть, они принялись «составлять план кампании», как это у них называлось. Герцог порылся в своём саквояже, вытащил целую кипу маленьких печатных афиш и стал читать нам вслух. В одной афише говорилось, что «знаменитый доктор Арман де Монтальбан из Парижа прочтёт лекцию «О науке френологии» — там-то и там-то, такого числа, такого-то месяца, вход десять центов, — и будет «составлять определения характера за двадцать пять центов с человека». Герцог сказал, что он и есть этот самый доктор. В другой афише он именовался «всемирно известным трагиком, исполнителем шекспировских пьес, Гарриком[70] Младшим из лондонского театра «Друри-Лейн». В остальных афишах он под другими фамилиями тоже проделывал разные удивительные вещи: например, отыскивал воду и золото с помощью орехового прута, снимал заклятия и так далее. В конце концов он сказал:

— А всё-таки трагическая муза мне всего милей. Вам не приходилось выступать на сцене, ваше величество?

— Нет, — говорит король.

---

**[70] Примечания: 70**

Гаррик Дэвид — английский актёр и драматург начала XVIII века.

— Ну, так придётся, ваше бывшее величество, и не дальше чем через три дня, — говорит герцог. — В первом же подходящем городе мы снимем зал и представим поединок из «Ричарда Третьего» и сцену на балконе из «Ромео и Джульетты».[71] Как вам это нравится?

— Я, конечно, стою за всякое прибыльное дело, но только, знаете ли, я ведь ничего не смыслю в актёрской игре, да и видеть актёров мне почти не приходилось. Когда мой папа приглашал их во дворец, я был ещё совсем мальчишкой. А вы думаете, вам удастся меня научить?

— Ещё бы! Это легче лёгкого.

— Ну, тогда ладно. У меня давно уже руки чешутся — хочется попробовать что-нибудь новенькое. Давайте сейчас же и начнём.

Тут герцог рассказал ему всё, что полагается: кто такой был Ромео и кто такая Джульетта, и прибавил, что сам он привык играть Ромео, так что королю придётся быть Джульеттой.

— Так ведь если Джульетта совсем молоденькая, не покажется ли всё-таки странно, что у неё такая лысина и седые баки?

— Ну что вы! Не беспокойтесь — этим деревен-

---

**[71] Примечания: 71**

«Ричард III» и «Ромео и Джульетта» — трагедии Шекспира (1564–1616), великого английского драматурга и поэта.

ским олухам и в голову не придёт усомниться. А потом, вы же будете в костюме, это совсем другое дело: Джульетта на балконе, вышла перед сном полюбоваться на луну, она в ночной рубашке и чепчике с оборками. А вот костюмы для этих ролей.

Он вытащил два-три костюма из занавесочного ситца и сказал, что это средневековые доспехи для Ричарда Третьего и его противника, и ещё длинную ночную рубашку из белого коленкора и чепец с оборками. Король успокоился. Тогда герцог достал свою книжку и начал читать роли самым внушительным и торжественным голосом; расхаживая по плоту, он показывал, как это надо играть; потом отдал королю книжку и велел ему выучить роль наизусть.

Милями тремя ниже излучины стоял какой-то маленький городишко, и после обеда герцог сказал, что он придумал одну штуку и теперь мы можем плыть и днём, нисколько не опасаясь за Джима; надо только съездить в город и всё подготовить. Король решил тоже поехать и посмотреть, не подвернётся ли что-нибудь подходящее. У нас вышел весь кофе, поэтому Джим сказал, чтоб и я поехал с ними и купил.

Когда мы добрались до города, там всё словно

вымерло. На улицах было пусто и совсем тихо, будто в воскресенье. Мы разыскали где-то на задворках больного негра, который грелся на солнышке, и узнали от него, что весь город, кроме больных да старых и малых, отправился за две мили в лес, на молитвенное собрание. Король спросил, как туда пройти, и сказал, что постарается выколотить из этого молитвенного собрания всё, что можно, и мне тоже позволил пойти с ним.

Герцог сказал, что ему нужно в типографию. Мы её скоро нашли в маленьком помещении над плотничьей мастерской; все плотники и наборщики ушли на молитвенное собрание и даже двери не заперли.

Помещение было грязное, заваленное всяким хламом, на стенах везде были чернильные пятна и объявления насчёт беглых негров и продаже лошадей. Герцог снял пиджак и сказал, что больше ему ничего не нужно. Тогда мы с королём отправились на молитвенное собрание.

Мы попали туда часа через полтора, мокрые хоть выжми, потому что день был ужасно жаркий. Там собралось не меньше тысячи человек со всей округи, многие приехали миль за двадцать.

В лесу было полным-полно лошадей, запря-

жённых в повозки и привязанных где придётся; они жевали овёс из кормушек и били копытами, отгоняя мух. Под навесами, сооружёнными из кольев и покрытыми зелёными ветвями, продавались имбирные пряники, лимонад, целые горы арбузов, молодой кукурузы и прочей зелени.

Проповеди слушали под такими же навесами, только они были побольше и битком набиты народом. Скамейки там были сколочены из горбылей, с нижней, круглой, стороны в них провертели дыры и вбили туда палки вместо ножек. Спинок у скамей не было. Для проповедников под каждым навесом устроили высокий помост.

Женщины были в соломенных шляпках, некоторые — в полушерстяных платьях, другие — в бумажных, а кто помоложе — в ситцевых. Кое-кто из молодых людей пришёл босиком, а ребятишки бегали в одних холщовых рубашках. Старухи вязали, молодёжь потихоньку перемигивалась.

Под первым навесом, к которому мы подошли, проповедник читал молитву. Прочтёт две строчки, и все подхватят их хором, и выходило очень торжественно — сколько было народу и все пели с таким воодушевлением; потом проповедник прочтёт следующие две строчки, а хор их повторит, и так далее. Молящиеся воодушевлялись всё

больше и больше и пели всё громче и громче, и под конец некоторые застонали, а другие завопили. Тут проповедник начал проповедовать, и тоже не как-нибудь, а с увлечением: сначала перегнулся на одну сторону помоста, потом на другую, потом наклонился вперёд, двигая руками и всем туловищем и выкрикивая каждое слово во всё горло. Время от времени он поднимал кверху раскрытую Библию и повёртывал её то в одну сторону, то в другую, выкрикивая: «Вот медный змий в пустыне! Воззрите на него и исцелитесь!» И все откликались: «Слава тебе, боже! А-а-минь!»

Потом он стал проповедовать дальше, а слушатели кто рыдал, кто плакал, кто восклицал «аминь».

— Придите на скамью, кающиеся! Придите, омрачённые духом! (Аминь!) Придите, больные и страждущие! (Аминь!) Придите, хромые, слепые и увечные! (Аминь!) Придите, нуждающиеся и обременённые, погрязшие в стыде! (А-аминь!) Придите, все усталые, измученные и обиженные! Придите, падшие духом! Придите, сокрушённые сердцем! Придите в рубище, не омытые от греха! Хлынули воды очищения! Врата райские открылись перед вами! Войдите в них и успокойтесь! (А-аминь! Аллилуйя, аллилуйя, слава тебе!) И

так далее.

Из-за криков и рыданий уже нельзя было разобрать, что говорит проповедник. То там, то здесь люди поднимались со своих мест и изо всех сил старались пробиться к скамье кающихся, заливаясь слезами; а когда все кающиеся собрались к передним скамейкам, они начали петь, выкликать и бросаться плашмя на солому, как полоумные.

Не успел я опомниться, как король тоже присоединился к кающимся и кричал громче всех, а потом полез на помост. Проповедник попросил его поговорить с народом, и король изъявил согласие. Он рассказал, что был пиратом, тридцать лет был пиратом и плавал в Индийском океане, но этой весной большую часть его шайки перебили в стычке, вот он и приехал на родину набрать новых людей, да, слава богу, его обокрали вчера ночью и высадили с парохода без единого цента в кармане, и он очень этому рад; лучше этого с ним ничего не могло случиться, потому что он стал теперь новым человеком и счастлив первый раз в жизни. Как он ни беден, он постарается опять добраться до Индийского океана и всю свою жизнь положит на то, чтобы обращать пиратов на путь истины; ему это легче,

чем кому-либо другому, потому что все пиратские шайки на Индийском океане он знает наперечёт; и хотя без денег он доберётся туда не скоро, всё же он туда попадёт непременно и каждый раз, обратив пирата, будет говорить: «Не благодарите меня, я этого не заслужил, всё это сделали добрые жители Поквилла, братья и благодетели рода человеческого, и их добрый проповедник, верный друг всякого пирата».

И тут он залился слезами, а вместе с ним заплакали и все прочие. Потом кто-то крикнул:

— Устроим для него сбор, устроим сбор!

Человек десять сорвались было с места, но кто-то сказал:

— Пускай он сам обойдёт всех со шляпой!

Все согласились на это, и проповедник тоже.

И вот король пошёл в обход со шляпой, утирая слёзы, а по дороге благословлял всех, благодарил и расхваливал за то, что они так добры к бедным пиратам в далёких морях; и самые хорошенькие девушки то и дело вставали с места и со слезами на глазах просили позволения поцеловать его — просто так, на память, а он всегда соглашался и некоторых обнимал и целовал раз пять-шесть подряд; все его приглашали погостить у них в городе ещё недельку, звали его пожить к себе в

дом и говорили, что сочтут это за честь, но он отвечал, что ничем не может быть полезен, раз сегодня кончается молитвенное собрание, а кроме того, ему не терпится поскорей добраться до Индийского океана и там обращать пиратов на путь истины.

Когда мы вернулись на плот и король стал подсчитывать выручку, оказалось, что он собрал восемьдесят семь долларов семьдесят пять центов. Да ещё по дороге прихватил большую бутыль виски в три галлона, которую нашёл в лесу под повозкой.

Король сказал, что ежели всё это сложить вместе, то за один день он ещё никогда столько не добывал проповедью. Он сказал, что тут и разговаривать нечего: язычники просто никуда не годятся по сравнению с пиратами, когда нужно обработать молитвенное собрание.

Пока не явился король, герцогу тоже казалось, что он заработал недурно, но после того он переменил мнение. Он набрал и отпечатал в типографии два маленьких объявления для фермеров — о продаже лошадей и принял деньги: четыре доллара. Кроме того, он принял ещё на десять долларов объявлений для газеты и сказал, что напечатает их за четыре доллара, если ему

уплатят вперёд, и они согласились. Подписаться на газету стоило два доллара в год, а он взял с трёх подписчиков по полдоллара, с тем что они ему заплатят вперёд; подписчики хотели заплатить, как всегда, дровами и луком, но герцог сказал, что только что купил типографию и снизил расценки сколько мог, а теперь собирается вести дела за наличный расчёт. Он набрал ещё стихи, которые сочинил сам из своей головы, — три куплета, очень грустные и трогательные, а начинались они так: «Разбей, холодный свет, моё больное сердце!» — набрал, оставил им набор, готовый для печати, и ничего за это не взял. Так вот, за всё это он получил девять с половиной долларов и сказал, что ради этих денег ему пришлось на совесть попотеть целый день.

Потом он показал нам другое маленькое объявление, за которое он тоже ничего не взял, потому что напечатал его для нас. На картинке был нарисован беглый негр с узлом на палке через плечо, а внизу было напечатано: «200 долларов награды». Дальше рассказывалось про Джима, и все его приметы были описаны точка в точку. Там говорилось, что он убежал прошлой зимой с плантации Сент-Жак, в сорока милях от Нового Орлеана, и надо полагать, что бежал на Север, а

кто его поймает и доставит обратно, тот получит награду, и расходы ему будут оплачены.

— Ну вот, — сказал герцог, — теперь, если понадобится, мы можем плыть и днём. Как только мы завидим, что кто-нибудь к нам подъезжает, сейчас же свяжем Джима по рукам и по ногам верёвкой, положим его в шалаш, покажем вот это объявление и будем говорить, что мы его поймали выше по реке, а на пароход денег у нас нет, вот мы и взяли этот плот взаймы, по знакомству, и теперь едем получать награду. Кандалы и цепи были бы на Джиме ещё лучше, только это нам не к лицу при нашей бедности, вроде как золото и серебро. А верёвки — это как раз то, что требуется: надо выдерживать стиль, как говорится у нас на сцене.

Все мы нашли, что герцог очень ловко придумал: теперь нам без всякой помехи можно будет ехать и днём. За эту ночь мы успеем проехать достаточно, чтобы убраться подальше от шума, который поднимется в этом городке после работы герцога в типографии; а потом нам можно будет и не прятаться, если захотим.

Мы притаились и сидели на одном месте часов до десяти вечера, а потом потихоньку отчалили и выплыли на середину реки, подальше от города,

и не вывешивали фонаря, пока город совсем не скрылся из виду.

Когда Джим стал будить меня в четыре часа утра на вахту, он спросил:

— Гек, как ты думаешь, попадутся нам ещё короли по дороге?

— Нет… Думаю, что вряд ли.

— Ну, тогда ещё ничего, — говорит он. — Один или два туда-сюда, этого нам за глаза хватит. Наш всегда пьян в стельку, да и герцог тоже хорош.

Оказывается, Джим просил герцога сказать что-нибудь по-французски — так только, чтобы послушать, на что это похоже, но тот сказал, что так давно живёт в Америке и столько перенёс несчастий, что совсем позабыл французский язык.

## Глава двадцать первая
## Происшествие в Арканзасе

Солнце уже взошло, но мы плыли всё дальше и не останавливались на привал. Скоро встали и король с герцогом, кислые и хмурые с похмелья, но после того как они окунулись в воду и выкупались, им стало много легче.

После завтрака король уселся на краю плота, разулся, закатал штаны до колен, опустил ноги в воду прохлаждения ради и, закурив трубочку, стал учить наизусть «Ромео и Джульетту». После того как он вытвердил свою роль, они с герцогом стали репетировать вместе. Герцог учил короля и заставлял его повторять каждую реплику, вздыхать, прикладывать руку к сердцу и в конце концов сказал, что получается недурно. «Только, — говорит, — напрасно вы ревёте, как бык: «Ромео!» — вот этак; вы должны говорить нежно и томно, вот так: «Ро-омео!» Ведь Джульетта кроткая, милая девушка, совсем ещё ребёнок, она не может реветь, как осёл».

А потом они вытащили два длинных меча, которые герцог выстрогал из дубовых досок, и на-

чали репетировать поединок; герцог сказал, что он будет Ричард III. И, право, стоило посмотреть, как они топали по плоту ногами и наскакивали друг на друга. Довольно скоро король оступился и упал в воду; после этого они сделали передышку и стали друг другу рассказывать, какие у них бывали в прежнее время приключения на этой самой реке. После обеда герцог сказал:



— Ну, Капет,[72] представление, знаете ли, у нас должно получиться первоклассное, поэтому надо, я думаю, что-нибудь к нему добавить. Во всяком

**[72] Примечания: 72**

Капет — фамилия французского короля Людовика XVI после его низложения, во время революции. Республиканские власти лишили Людовика XVI титула короля и дали ему фамилию Капет, по имени его предка Гуго Капета, основателя династии Капетингов (ветвью которой является династия Бурбонов).

случае, надо приготовить что-нибудь на «бис».

— А что это значит — на «бис»?

Герцог объяснил ему, а потом говорит:

— Я исполню на «бис» шотландскую или матросскую пляску, а вы… постойте, надо подумать… Ага, вот оно!.. Вы можете прочитать монолог Гамлета.[73]

— Чего это — Гамлета?

— Монолог Гамлета! Ну как же — самое прославленное место из Шекспира! Высокая, высокая вещь! Всегда захватывает зрителей. В книжке у меня его нет — у меня всего один том, — но, пожалуй, я могу восстановить его по памяти. Похожу немножко по плоту, посмотрю, нельзя ли вызвать эти строки из глубин воспоминания…

И он принялся расхаживать по плоту взад и вперёд, страшно хмурясь, и то поднимал брови кверху, то прижимал руку ко лбу, отшатываясь назад со стоном, то вздыхал, то ронял слезу.

Смотреть на него было просто занятно.

В конце концов он всё вспомнил и позвал нас слушать. Стал в самую величественную позу, одну ногу выдвинул вперёд, руки поднял кверху, а голову откинул назад, глядя в небо, и пошёл ва-

---

**[73] Примечания: 73**

Гамлет — главный герой одноимённой трагедии Шекспира.

лять: он и зубами скрипел, и завывал, и бил себя в грудь, и декламировал, — одним словом, все другие актёры, каких я только видел, и в подмётки ему не годились. Вот этот монолог. Мне ничего не стоило его запомнить — столько времени герцог натаскивал короля:

*Быть или не быть? Вот в чём загвоздка!*
*Терпеть ли бедствия столь долгой жизни,*
*Пока Бирнамский лес пойдёт на Дунсинан,*
*Иль против моря зол вооружиться?*
*Макбет зарезал сон, невинный сон,*
*Вот отчего беда так долговечна!*
*И мы скорей снесём земное горе,*
*Чем убежим к безвестности за гробом.*
*Дункана ты разбудишь! Что ж, пускай*
*Кто б стал терпеть обиды, злобу света,*
*Тиранов гордость, сильных оскорбленья,*
*В одеждах траурных, как подобает,*

*Когда в ночи разверзнутся могилы,*
*Страна безвестная, откуда нет пришельцев,*
*И гаснет цвет решимости природной,*
*Бледнея перед гнётом размышленья.*
*И тучи, что над кровлями нависли,*
*Уходят, словно кошка в поговорке,*
*Удел живых… Такой исход достоин*
*Желаний жарких. Умереть — уснуть.*
*О милая Офелия! О нимфа!*
*Сомкни ты челюсти, тяжёлые, как мрамор,*
*И в монастырь ступай!*[74]

Ну, старику эта штука понравилась, он очень скоро выучил её наизусть и читал так, что лучше и не надо. Он словно нарочно для этого родился, а когда набил себе руку и разошёлся вовсю, то можно было залюбоваться, как у него это получается: когда он декламировал, он рвал и метал, просто из кожи лез.

При первом же удобном случае герцог напеча-

---

**[74] Примечания: 74**

Герцог приводит не подлинный монолог Гамлета, а бессмысленный набор фраз, заимствованных из разных пьес Шекспира.

тал театральные афиши, и после того у нас на плоту дня два или три была сущая неразбериха — всё время только и знали, что сражались на мечах да репетировали, как это называлось у герцога.

Однажды утром, когда мы были уже в самой глубине штата Арканзас, впереди, в излучине реки, вдруг показался какой-то захудалый городишко. Не доезжая до него трёх четвертей мили, мы спрятали плот в устье какой-то речки, так густо обросшей кипарисами, что она походила больше на туннель. Все мы, кроме Джима, сели в лодку и отправились в город — поглядеть, нельзя ли тут дать представление.

Нам здорово повезло: нынче днём в городе должен был выступить цирк, и из деревень уже начал съезжаться народ — верхом, и на дребезжащих повозках. Цирк должен был уехать к вечеру, так что наше представление пришлось кстати и могло иметь успех. Герцог снял залу суда, и мы пошли расклеивать афиши. Вот что на них было напечатано:

***ВОЗРОЖДЕНИЕ ШЕКСПИРА!!!***

***ИЗУМИТЕЛЬНОЕ ЗРЕЛИЩЕ!***

***ТОЛЬКО ОДИН СПЕКТАКЛЬ!***

***ЗНАМЕНИТЫЕ ТРАГИКИ***

Давид Гаррик Младший из театра Друри Лейн в Лондоне и Эдмунд Кин Старший из Королевского театра, Уайтчепел, Пуддинг Лэйн, Пиккадилли, Лондон и из Королевских театров в Европе в своём непревзойдённом ШЕКСПИРОВСКОМ СПЕКТАКЛЕ

**под названием**

***СЦЕНА НА БАЛКОНЕ***

**из**

***«РОМЕО И ДЖУЛЬЕТТЫ»!!!***

Ромео — мистер Гаррик.
Джульетта — мистер Кин.

***Участвует вся труппа!***

**Новые костюмы, новые декорации,**

**новая постановка!**

**А также**

**захватывающий, неподражаемый**

**и повергающий в ужас**

***ПОЕДИНОК НА МЕЧАХ***

***из***

***«РИЧАРДА III»!!!***

Ричард III — мистер Гаррик.
Ричмонд — мистер Кин.

**А также**

**(по просьбе публики)**

**БЕССМЕРТНЫЙ МОНОЛОГ**

**ГАМЛЕТА!!!**

**в исполнении**

**ЗНАМЕНИТОГО КИНА!**

**Выдержал 300 представлений в Париже!**

**Только один спектакль!**

**По случаю отъезда на гастроли в Европу!**

**Вход — 25 центов; для детей и прислуги — 10 центов**

Мы пошли шататься по городу. Почти все лавки и дома здесь были старые, рассохшиеся и испокон веку некрашеные; всё это едва держалось от ветхости. Дома стояли точно на ходулях, фута на три, на четыре от земли, чтобы река не затопила, когда разольётся. При домах были и садики, только в них ничего не росло, кроме дурмана и подсолнуха, да на кучах золы валялись рваные сапоги и башмаки, битые бутылки, тряпьё и помятые ржавые жестянки. Заборы, сколоченные из разнокалиберных досок, набитых как попало одна на другую, покривились в разные стороны, и калитки в них держались всего на одной петле — да и та была кожаная. Кое-где они были даже

выбелены, — видно, в давние времена, может, ещё при Колумбе, как сказал герцог. Обыкновенно в садиках рылись свиньи, а хозяева их оттуда выгоняли.

Все городские лавки выстроились вдоль одной улицы. Над ними были устроены полотняные навесы на столбиках, и приезжие из деревни покупатели привязывали к этим столбикам своих лошадей. Под навесами, на пустых ящиках из-под товара, целыми днями сидели здешние лодыри, строгали палочки карманными ножами фирмы «Барлоу», а ещё жевали табак, зевали и потягивались, — сказать по правде, всё это был препустой народ. Все они ходили в жёлтых соломенных шляпах, чуть не с зонтик величиной, зато без сюртуков и жилетов, звали друг друга попросту: Билл, Бак, Хэнк, Джо и Энди, говорили лениво и врастяжку и не могли обойтись без ругани. Почти что каждый столбик подпирал какой-нибудь лодырь, засунув руки в карманы штанов; вынимал он их оттуда только для того, чтобы почесаться или одолжить кому-нибудь жвачку табаку. Всё время только слышно было:

— Одолжи мне табачку, Хэнк!

— Не могу, у самого только на одну жвачку осталось. Попроси у Билла.

Может, Билл ему и даст, а может, соврёт и скажет, что у него нет. Бывают такие лодыри, что за душою у них нет ни цента, даже табаку ни крошки. Эти только и пробавляются займами, иначе им и табаку никогда не видать. Лодырь обыкновенно говорит приятелю:

— Ты бы мне одолжил табачку, Джек, а то я только что отдал Бену Томпсону последнюю порцию.

И ведь всегда врёт; разве только чужак попался бы на эту удочку, но Джек здешний и потому отвечает:

— Ты ему дал табаку? Неужто? Кошкина бабушка ему дала, а не ты. Отдай то, что брал у меня, Лейф Бакнер, тогда, так уж и быть, я тебе одолжу тонны две и расписки с тебя не возьму.

— Да ведь я тебе один раз отдал долг!

— Да, отдал, — жвачек шесть. Занимал-то ты хороший табак, покупной, а отдал самосад.

Покупной табак — это прессованный плиточный табак, но эти парни жуют больше простой листовой, скрученный в жгуты. Когда они занимают табак, то не отрезают, как полагается, ножом, а берут всю пачку в зубы и грызут и в то же время рвут её руками до тех пор, пока пачка не перервётся пополам; тогда владелец пачки,

глядя с тоской на возвращённый ему остаток, говорит иронически:

— Вот что: дай-ка ты мне жвачку, а себе возьми пачку.

Все улицы и переулки в городе — сплошная грязь; ничего другого там не было и нет, кроме грязи, чёрной, как дёготь, местами глубиной не меньше фута, а уж два-три дюйма наверняка будет везде. Повсюду в ней валяются и хрюкают свиньи. Глядишь, какая-нибудь свинья, вся в грязи, бредёт лениво по улице вместе со своими поросятами и плюхается как раз посреди дороги, так что людям надо обходить её кругом, и лежит, растянувшись во всю длину, зажмурив глаза и пошевеливая ушами, а поросята сосут её, и вид у неё такой довольный, будто ей за это жалованье платят. А лодырь уж тут как тут и орёт во всё горло:

— Эй, пёс! Возьми её, возьми!

Свинья улепётывает с оглушительным визгом, а две-три собаки треплют её за уши, и сзади её догоняют ещё дюжины три-четыре; тут все лодыри вскакивают с места и смотрят вслед, пока собаки не скроются из виду; им смешно, и вообще они очень довольны, что вышел такой шум. Потом они опять устраиваются и сидят до тех пор,

пока собаки не начнут драться. Ничем нельзя их так расшевелить и порадовать, как собачьей дракой, разве только если смазать бездомную собачонку скипидаром и поджечь её или навязать ей на хвост жестянку, чтоб она бегала, пока не околеет.

На берегу реки некоторые домишки едва лепились над обрывом, все кривые, кособокие, — того и гляди, рухнут в воду. Хозяева из них давно выехали. Под другими берег обвалился, и угол дома повис в воздухе. Люди ещё жили в этих домах, но это было довольно опасно: иногда вдруг разом сползала полоса земли с дом шириной. Случалось, что начинала оседать полоса берега в целую четверть мили шириной, оседала да оседала понемножку, пока наконец, как-нибудь летом, вся не сваливалась в реку. Таким городам, как вот этот, приходится всё время пятиться назад да назад, потому что река их всё время подтачивает.

Чем ближе к полудню, тем всё больше и больше становилось на улицах подвод и лошадей. Семейные люди привозили с собой обед из деревни и съедали его тут же, на подводе. Виски тоже выпито было порядком, и я видел три драки. Вдруг кто-то закричал:

— Вот идёт старик Богс! Он всегда приезжает

из деревни раз в месяц, чтобы нализаться как следует. Вот он, ребята!

Все лодыри обрадовались; я подумал, что они, должно быть, привыкли потешаться над этим Богсом. Один из них заметил:

— Интересно, кого он нынче собирается исколотить и стереть в порошок? Если б он расколотил всех тех, кого собирался расколотить за последние двадцать лет, то-то прославился бы!

Другой сказал:

— Хорошо бы, старик Богс мне пригрозил, тогда бы я уж знал, что проживу ещё лет тысячу.

Тут этот самый Богс промчался мимо нас верхом на лошади, с криком и воплями, как индеец:

— Прочь с дороги! Я на военной тропе, скоро гроба подорожают!

Он был здорово выпивши и едва держался в седле; на вид ему было за пятьдесят, и лицо у него было очень красное. Все над ним смеялись, кричали ему что-то и дразнили его, а он отругивался, говорил, что дойдёт и до них очередь, тогда он ими займётся, а сейчас ему некогда. Он приехал в город для того, чтобы убить полковника Шерборна, и девиз у него такой: «Сперва дело, а пустяки потом».

Увидев меня, он подъехал поближе и спросил:

— Ты откуда, мальчик? К смерти приготовился или нет?

Потом двинулся дальше. Я было испугался, но какой-то человек сказал:

— Это он просто так; когда напьётся, он всегда такой. Первый дурак во всём Арканзасе, а вовсе не злой, — мухи не обидит ни пьяный, ни трезвый.

Богс подъехал к самой большой из городских лавок, нагнулся, заглядывая под навес, и крикнул:

— Выходи сюда, Шерборн! Выходи, давай встретимся лицом к лицу, обманщик! Ты мне нужен, собака, и так я не уеду, вот что!

И пошёл и пошёл: ругал Шерборна на чём свет стоит, говорил всё, что только на ум взбредёт, а вся улица слушала и смеялась и подзадоривала его. Из лавки вышел человек лет этак пятидесяти пяти, с гордой осанкой, и одет он был хорошо, лучше всех в городе; толпа расступилась перед ним и дала ему пройти. Он сказал Богсу очень спокойно, с расстановкой:

— Мне это надоело, но я ещё потерплю до часу дня. До часу дня — заметьте, но не дольше. Если вы обругаете меня хотя бы один раз после этого, я вас отыщу где угодно.

Потом он повернулся и ушёл в лавку. Толпа,

видно, сразу протрезвилась: никто не шелохнулся, и смеху больше не было. Богс проехался по улице, всё так же ругая Шерборна, но довольно скоро повернул обратно; остановился перед лавкой, а сам всё ругается. Вокруг него собрался народ, хотели его унять, но он никак не унимался; ему сказали, что уже без четверти час и лучше ему ехать домой, да поживее. Но толку из этого не вышло. Он всё так же ругался, бросил свою шляпу в грязь и проехался по ней, а потом опять поскакал по улице во весь опор, так что развевалась его седая грива. Все, кто только мог, старались сманить его с лошади, чтобы посадить под замок для вытрезвления, но ничего не вышло — он всё скакал по улице и ругал Шерборна. Наконец кто-то сказал:

— Сходите за его дочерью! Скорей приведите его дочь! Иной раз он её слушается. Если кто-нибудь может его уговорить, так это только она.

Кто-то пустился бегом. Я прошёл немного дальше по улице остановился. Минут через пять или десять Богс является опять, только уже не на лошади. Он шёл по улице шатаясь, с непокрытой головой, а двое приятелей держали его за руки и подталкивали. Он присмирел, и вид у него был встревоженный; он не то чтоб упирался

— наоборот, словно сам себя подталкивал. Вдруг кто-то крикнул: «Богс!». Я обернулся поглядеть, кто это крикнул, а это был тот самый полковник Шерборн. Он стоял неподвижно посреди улицы, и в руках у него был двуствольный пистолет со взведёнными курками, — он не целился, а просто так держал его дулом кверху. В ту же минуту я увидел, что к нам бежит молоденькая девушка, а за ней двое мужчин. Богс и его приятели обернулись посмотреть, кто это его зовёт, и как только увидели пистолет, оба приятеля отскочили в сторону, а пистолет медленно опустился, так что оба ствола со взведёнными курками глядели в цель, Богс вскинул руки кверху и крикнул:

— О господи! Не стреляйте!

Бах! — раздался первый выстрел, и Богс зашатался, хватая руками воздух. Бах! — второй выстрел, и он, раскинув руки, повалился на землю, тяжело и неуклюже. Молодая девушка вскрикнула, бросилась к отцу и упала на его тело, рыдая и крича:

— Он убил его, убил!

Толпа сомкнулась вокруг них; люди толкали и теснили друг друга, вытягивали шею и старались получше всё рассмотреть, а стоявшие внутри круга отталкивали и кричали:

— Назад! Назад! Посторонитесь, ему нечем дышать!

Полковник Шерборн бросил пистолет на землю, повернулся и пошёл прочь.

Богса понесли в аптеку поблизости; толпа всё так же теснилась вокруг, весь город шёл за ним, и я протиснулся вперёд и занял хорошее местечко под окном, откуда мне было видно Богса. Его положили на пол, подсунули ему под голову толстую Библию, а другую раскрыли и положили ему на грудь: только сначала расстегнули ему рубашку, так что я видел, куда попала одна пуля. Он вздохнул раз десять, и Библия у него на груди поднималась, когда он вдыхал воздух, и опять опускалась, когда выдыхал, а потом он затих — умер. Тогда оторвали от него дочь — она всё рыдала и плакала — и увели её. Она была лет шестнадцати, такая тихая и кроткая, только очень бледная от страха.

Ну, скоро здесь собрался весь город, толкаясь, теснясь и силясь пробраться поближе к окну и взглянуть на тело убитого, но те, кто раньше занял место, не уступали, хотя люди за их спиной твердили всё время:

— Слушайте, ведь вы же посмотрели, и будет с вас. Это несправедливо! Право, нехорошо, что вы

там стоите всё время и не даёте другим взглянуть! Другим тоже хочется не меньше вашего!

Они начали переругиваться, а я решил улизнуть; думаю, как бы чего не вышло. На улицах было полно народу, и все, видно, очень встревожились. Все, кто видел, как стрелял полковник, рассказывали, как было дело; вокруг каждого такого рассказчика собралась целая толпа, и все они стояли, вытягивая шеи и прислушиваясь. Один долговязый, худой человек с длинными волосами и в белом плюшевом цилиндре, сдвинутом на затылок, отметил на земле палкой с загнутой ручкой то место, где стоял Богс, и то, где стоял полковник, а люди толпой ходили за ним от одного места к другому и следили за всем, что он делает, и кивали головой в знак того, что всё понимают, и даже нагибались, уперев руки в бока, и глядели, как он отмечает эти места палкой. Потом он выпрямился и стал неподвижно на том месте, где стоял Шерборн, нахмурился, надвинул шапку на глаза и крикнул: «Богс!» — а потом прицелился палкой: бах! — и пошатнулся, и опять бах! — и упал на спину. Те, которые всё видели, говорили, что он изобразил точка в точку, как было, говорили, что именно так всё и произошло. Человек десять вытащили свои бутылки с виски

и принялись его угощать.

Ну, тут кто-то крикнул, что Шерборна надо бы линчевать. Через какую-нибудь минуту все повторяли то же, и толпа повалила дальше с рёвом и криком, обрывая по дороге верёвки для белья, чтобы повесить на них полковника.

## Глава двадцать вторая
## Почему сорвалось линчевание

Они повалили к дому Шерборна, вопя и бесну-ясь, как индейцы, и сбили бы с ног и растоптали в лепёшку всякого, кто попался бы на дороге. Маль-чишки с визгом мчались впереди, ища случая свернуть в сторону; изо всех окон высовывались женские головы; на всех деревьях сидели негри-тята; из-за заборов выглядывали кавалеры и девицы, а как только толпа подходила поближе, они очертя голову бросались кто куда. Многие женщины и девушки дрожали и плакали, пере-пугавшись чуть не до смерти.

Толпа сбилась в кучу перед забором Шерборна, и шум стоял такой, что самого себя нельзя было расслышать. Дворик был небольшой, футов в двадцать. Кто-то крикнул:

— Ломайте забор! Ломайте забор!

Послышались скрип, треск и грохот, ограда рух-нула, и передние ряды валом повалили во двор.

Тут Шерборн с двустволкой в руках вышел на крышу маленькой веранды и стал, не говоря ни слова, такой спокойный, решительный. Шум

утих, и толпа отхлынула обратно.

Шерборн всё ещё не говорил ни слова — просто стоял и смотрел вниз. Тишина была очень неприятная, какая-то жуткая. Шерборн обвёл толпу взглядом, и, на ком бы этот взгляд ни остановился, все трусливо отводили глаза, ни один не мог его выдержать, сколько ни старался. Тогда Шерборн засмеялся, только не весело, а так, что слышать этот смех было нехорошо, всё равно что есть хлеб с песком.

Потом он сказал с расстановкой и презрительно:

— Подумать только, что вы можете кого-то линчевать! Это же курам на смех. С чего это вы вообразили, будто у вас хватит духу линчевать мужчину? Уж не оттого ли, что у вас хватает храбрости вывалять в пуху какую-нибудь несчастную заезжую бродяжку, вы вообразили, будто можете напасть на мужчину? Да настоящий мужчина не побоится и десяти тысяч таких, как вы, — пока на дворе светло и вы не прячетесь у него за спиной.

Неужели я вас не знаю? Знаю как свои пять пальцев. Я родился и вырос на Юге, жил на Севере, так что среднего человека я знаю наизусть. Средний человек всегда трус. На Севере он позволяет всякому помыкать собой, а потом идёт

домой и молится богу, чтобы тот послал ему терпения. На Юге один человек, без всякой помощи, среди бела дня остановил дилижанс, полный пассажиров, и ограбил его. Ваши газеты так часто называли вас храбрецами, что вы считаете себя храбрей всех, — а ведь вы такие же трусы, ничуть не лучше. Почему ваши судьи не вешают убийц? Потому что боятся, как бы приятели осуждённого не пустили им пулю в спину, — да так оно и бывает. Вот почему они всегда оправдывают убийцу; и тогда настоящий мужчина выходит ночью при поддержке сотни замаскированных трусов и линчует негодяя. Ваша ошибка в том, что вы не захватили с собой настоящего человека, — это одна ошибка, а другая та, что вы пришли днём и без масок. Вы привели с собой получеловека — вон он, Бак Гаркнес, и если б он вас не подзадоривал, то вы бы пошумели и разошлись.

Вам не хотелось идти. Средний человек не любит хлопот и опасности. Это вы не любите хлопот и опасности. Но если какой-нибудь получеловек вроде Бака Гаркнеса крикнет: «Линчевать его! Линчевать его!» — тогда вы боитесь отступить, боитесь, что вас назовут, как и следует, трусами, и вот вы поднимаете вой, цепляетесь за фалды этого получеловека и, беснуясь, бежите сюда и

клянётесь, что совершите великие подвиги.

Самое жалкое, что есть на свете, — это толпа; вот и армия — толпа: идут в бой не оттого, что в них вспыхнула храбрость, — им придаёт храбрости сознание, что их много и что ими командуют. Но толпа без человека во главе ничего не стоит. Теперь вам остаётся только поджать хвост, идти домой и забиться в угол. Если будет настоящее линчевание, то оно состоится ночью, как полагается на Юге; толпа придёт в масках и захватит с собой человека. А теперь уходите прочь и заберите вашего получеловека. — С этими словами он вскинул двустволку и взвёл курок.

Толпа сразу отхлынула и бросилась врассыпную, кто куда, и Бак Гаркнес тоже поплёлся за другими, причём вид у него был довольно жалкий. Я бы мог там остаться, только мне не захотелось.

Я пошёл к цирку и слонялся там на задворках, а когда сторож прошёл мимо, я взял да и нырнул под брезент. Со мной была золотая монета в двадцать долларов и ещё другие деньги, только я решил их беречь. Почём знать — деньги ведь всегда могут понадобиться так далеко от дома, да ещё среди чужих людей. Осторожность не мешает. Я не против того, чтобы тратить деньги

на цирк, когда нельзя пройти задаром, а только бросать их зря тоже не приходится.

Цирк оказался первый сорт. Просто загляденье было, когда все артисты выехали на лошадях, пара за парой, господа и дамы бок о бок. Мужчины в кальсонах и нижних рубашках, без сапог и без шпор, подбоченясь этак легко и свободно, — всего их, должно быть, было человек двадцать; а дамы такие румяные, просто красавицы, ни дать ни взять настоящие королевы, и на всех них дорогие платья, сплошь усыпанные брильянтами, — уж, наверно, каждое стоило не дешевле миллиона. Любо-дорого смотреть, а мне так и вообще ничего красивей видеть не приходилось. А потом они вскочили на сёдла, выпрямились во весь рост и поехали вереницей кругом арены, тихо и плавно покачиваясь; и все мужчины, упираясь на скаку головой чуть не в потолок, казались такими высокими, ловкими и стройными, а у дам платья шуршали и колыхались легко, словно розовые лепестки, так что каждая дама походила на самый нарядный зонтик.

А потом они поскакали вокруг арены всё быстрей и быстрей и отплясывали на седле так ловко: то одна нога в воздухе, то другая; а распорядитель расхаживал посредине, вокруг шеста, щёлкая

бичом и покрикивая: «Гип, гип!», а клоун за его спиной отпускал шуточки; потом все они бросили поводья, и дамы упёрлись пальчиками в бока, мужчины скрестили руки на груди, а лошади у них гарцевали и становились на колени. А потом все они один за другим соскочили на песок, отвесили самый что ни на есть изящный поклон и убежали за кулисы, а публика хлопала в ладоши, кричала, просто бесновалась.

Ну вот, и до самого конца представления они проделывали разные удивительные штуки, а этот клоун всё время так смешил, что публика едва жива осталась. Что ему распорядитель ни скажет, он за словом в карман не лезет: не успеешь мигнуть — ответит, и всегда что-нибудь самое смешное; и откуда у него что бралось, да так сразу и так складно, я просто понять не мог. Я бы и в год ничего такого не придумал. А потом какому-то пьяному вздумалось пролезть на арену, — он сказал, что ему хочется прокатиться, а ездить верхом он умеет не хуже всякого другого. Его уговаривали, не пускали на арену, только он и слушать ничего не хотел, так что пришлось сделать перерыв. Тут публика стала на него кричать и насмехаться над ним, а он разозлился и начал скандалить; зрители тогда не вытерпели,

вскочили со скамеек и побежали к арене; многие кричали: «Стукните его хорошенько! Вышвырните его вон!», а одна — две женщины взвизгнули. Тут выступил распорядитель и сказал несколько слов насчёт того, что он надеется, что беспорядка никакого не будет, — пускай только этот господин обещает вести себя прилично, и ему разрешат прокатиться, если он думает, что удержится на лошади. Все засмеялись и закричали, что согласны, и пьяный влез на лошадь. Только он сел, лошадь начала бить копытами, рваться и становиться на дыбы, а два цирковых служителя повисли на поводьях, стараясь её удержать; пьяный ухватился за гриву, и пятки у него взлетали кверху при каждом скачке. Все зрители поднялись с мест, кричали и хохотали до слёз. Но в конце концов, сколько цирковые служители ни старались, лошадь у них всё-таки вырвалась и помчалась во всю прыть кругом арены, а этот пьяница повалился на лошадь и держится за шею, и то одна нога у него болтается чуть не до земли, то другая, а публика просто с ума сходит. Хотя мне-то вовсе не было смешно: я весь дрожал, боялся, как бы с ним чего не случилось. Однако он побарахтался-побарахтался, сел верхом и ухватился за повод, а сам шатается из стороны в сторону; ещё

минута — смотрю, он вскочил на ноги, бросил поводья и стал на седле. А лошадь-то мчится во весь опор! Он стоял на седле так спокойно и свободно, словно и пьян вовсе не был; потом, смотрю, начал срывать с себя одежду и швырять её на песок. Одно за другим, одно за другим — до того быстро, что одежда так и мелькала в воздухе, а всего он сбросил семнадцать костюмов. И стоит стройный и красивый, в самом ярком и нарядном трико, какое можно себе представить. Потом подстегнул лошадь хлыстиком так, что она завертелась по арене, и наконец соскочил на песок, раскланялся и убежал за кулисы, а все зрители просто вой подняли от удовольствия и удивления.

Тут распорядитель увидел, что его провели, и, по-моему, здорово разозлился. Оказалось, что это его же акробат! Сам всё придумал и никому ничего не сказал. Ну, мне тоже было не особенно приятно, что я так попался, а всё-таки не хотел бы я быть на месте этого распорядителя даже за тысячу долларов! Не знаю, может, где-нибудь есть цирк и лучше этого, только я что-то ни разу не видел. Во всяком случае, по мне и этот хорош, и где бы я его ни увидел, непременно пойду в этот цирк.

Ну, а вечером и у нас тоже было представление,

но народу пришло немного, человек двенадцать, — еле-еле хватило оплатить расходы. И они всё время смеялись, а герцог злился, просто из себя выходил, а потом они взяли да ушли ещё до конца спектакля, все, кроме одного мальчика, который заснул. Герцог сказал, что эти арканзасские олухи ещё не доросли до Шекспира, что им нужна только самая пошлая комедия — даже хуже, чем пошлая комедия, вот что. Он уже знает, что им придётся по вкусу. На другое утро он взял большие листы обёрточной бумаги и чёрную краску, намалевал афиши и расклеил их по всему городу. Вот что было в афишах:

**В ЗАЛЕ СУДА!**

**Только три спектакля!**

**Всемирно известные трагики**

**ДЭВИД ГАРРИК МЛАДШИЙ**

**и**

**ЭДМУНД КИН СТАРШИЙ!**

**Из лондонских и европейских театров**

**в захватывающей трагедии**

**КОРОЛЕВСКИЙ ЖИРАФ,**

**или**

**ЦАРСТВЕННОЕ СОВЕРШЕНСТВО!!!**

**Вход 50 центов.**

А внизу стояло самыми крупными буквами:

**ЖЕНЩИНЫ И ДЕТИ**

**НЕ ДОПУСКАЮТСЯ**

— Ну вот, — сказал он, — если уж этой строчкой их не заманишь, тогда я не знаю Арканзаса!

## Глава двадцать третья
## Все короли дрянь

Весь этот день герцог с королём возились не покладая рук: устраивали сцену, вешали занавес, натыкали свечей вместо рампы; а вечером мы и мигнуть не успели, как зал был битком набит мужчинами. Когда больше уже нельзя было втиснуться ни одному человеку, герцог бросил проверять билеты, обошёл здание кругом и поднялся на сцену. Там он стал перед занавесом и произнёс коротенькую речь: сначала похвалил трагедию, сказал, будто она самая что ни на есть занимательная, и пошёл дальше распространяться насчёт трагедии и Эдмунда Кина Старшего, который в ней исполняет самую главную роль; а потом, когда у всех зрителей глаза разгорелись от любопытства, герцог поднял занавес, и король выбежал из-за кулис на четвереньках, совсем голый; он был весь кругом размалёван разноцветными полосами и сверкал, как радуга.



Ну, обо всём остальном и говорить не стоит — сущая чепуха, а всё-таки очень было смешно. Публика чуть не надорвалась от смеха; а когда король кончил прыгать и ускакал за кулисы, зрители хлопали, кричали, хохотали и бесновались до тех пор, пока он не вернулся и не проделал всю комедию снова, да и после того его заставили повторить всё сначала. Тут и корова не удержалась бы от смеха, глядя, какие штуки откалывает наш

старый дурак.

Потом герцог опустил занавес, раскланялся перед публикой и объявил, что эта замечательная трагедия будет исполнена только ещё два раза, по случаю неотложных гастролей в Лондоне, где все билеты на предстоящие спектакли в театре «Друри Лейн» уже запроданы; потом опять раскланялся и сказал, что если почтеннейшая публика нашла представление занятным и поучительным, то её покорнейше просят рекомендовать своим знакомым, чтобы и они пошли посмотреть.

Человек двадцать закричали разом:

— Как, да разве уже кончилось? Разве это всё?

Герцог сказал, что всё. Тут-то и начался скандал. Подняли крик: «Надули!» — обозлившись, повскакали с мест и полезли было ломать сцену и бить актёров. Но тут какой-то высокий осанистый господин вскочил на скамейку и закричал:

— Погодите! Только одно слово, джентльмены!

Они остановились послушать.

— Нас с вами надули — здорово надули! Но мы, я думаю, не желаем быть посмешищем всего города, чтоб над нами всю жизнь издевались. Вот что: давайте уйдём отсюда спокойно, будем хвалить представление и обманем весь город! Тогда

все мы окажемся на равных правах. Так или нет?

— Конечно, так! Молодец судья! — закричали все в один голос.

— Ладно, тогда ни слова насчёт того, что нас с вами надули. Ступайте домой и всем советуйте пойти посмотреть представление.

На другой день по всему городу только и было разговоров что про наш замечательный спектакль. Зал был опять битком набит зрителями, и мы опять так же надули и этих. Вернувшись с королём и герцогом к себе на плот, мы поужинали все вместе, а потом, около полуночи, они велели нам с Джимом вывести плот на середину реки, спуститься мили на две ниже города и там где-нибудь его спрятать.

На третий вечер зал был опять переполнен, и в этот раз пришли не новички, а все те же, которые были на первых двух представлениях. Я стоял в дверях вместе с герцогом и заметил, что у каждого из зрителей оттопыривается карман или под полой что-нибудь спрятано; я сразу понял, что это не какая-нибудь парфюмерия, а совсем даже наоборот. Несло тухлыми яйцами, как будто их тут были сотни, и гнилой капустой; и если только я знаю, как пахнет дохлая кошка, — а я за себя ручаюсь, — то их пронесли мимо меня

шестьдесят четыре штуки. Я потолкался минутку в зале, а больше не выдержал — уж очень там крепко пахло. Когда публики набилось столько, что больше никому нельзя было втиснуться, герцог дал одному молодчику двадцать пять центов и велел ему пока постоять в дверях, а сам пошёл кругом, будто бы на сцену, и я за ним; но как только мы повернули за угол и очутились в темноте, он сказал:

— Иди теперь побыстрей, а когда отойдёшь подальше от домов, беги к плоту во все лопатки, будто за тобой черти гонятся!

Я так и сделал, и он тоже. Мы прибежали к плоту в одно и то же время и меньше чем через две секунды уже плыли вниз по течению в полной тишине и темноте, правя наискось к середине реки и не говоря ни слова. Я было думал, что бедняге королю не поздоровится, а оказалось — ничего подобного: скоро он выполз из шалаша и спросил:

— Ну, герцог, сколько мы загребли на этом деле?..

Он, оказывается, вовсе и не был в городе.

Мы не вывешивали фонаря, пока не отплыли миль на десять от города. Тогда мы зажгли свет и поужинали, а король с герцогом просто над-

рывались со смеху, вспоминая, как они провели публику. Герцог сказал:

— Простофили, олухи! Я так и знал, что первая партия будет помалкивать, чтобы остальные тоже попали впросак; так я и знал, что в третий раз они нам собираются устроить сюрприз: думают, что теперь их черёд. Это верно — черёд их; но я бы дорого дал, чтобы узнать, много ли им от этого проку. Хотелось бы всё-таки знать, как они воспользовались таким случаем. Могут устроить пикник, если им вздумается: провизии у них с собой довольно.

Эти мошенники собрали в три вечера четыреста шестьдесят пять долларов. Я ещё никогда не видел, чтобы деньги загребали такими кучами.

Немного погодя, когда оба они уснули и захрапели, Джим и говорит:

— Гек, а ты не удивляешься, что короли так себя ведут?

— Нет, — говорю, — не удивляюсь.

— А почему ты не удивляешься, Гек?

— Да потому, что такая уж это порода. Я думаю, они все одинаковы.

— Гек, ведь эти наши короли — сущие мошенники! Вот они что такое — сущие мошенники!

— Ну, а я что тебе говорю: почти что все короли

— мошенники, дело известное.

— Да что ты!

— А ты почитай про них, вот тогда и узнаешь. Возьми хоть Генриха Восьмого;[75] наш против него прямо учитель воскресной школы. А возьми Карла Второго, Людовика Четырнадцатого, Людовика Пятнадцатого, Иакова Второго, Эдуарда Второго, Ричарда Третьего и ещё сорок других; а ещё были короли в старые времена — англы, и саксы, и норманны — так они только и занимались что грабежом да разбоем. Поглядел бы ты на старика Генриха, когда он был во цвете лет. Вот это был фрукт! Бывало, каждый день женится на новой жене, а наутро велит рубить ей голову. Да ещё так равнодушно, будто яичницу заказывает. «Подать сюда Нелл Гвинн!» — говорит.

---

**[75] Примечания: 75**

Генрих Восьмой — английский король (1509–1547). Ниже Гек Финн в своём рассказе путает события и книги разных стран и веков, не имеющие между собой ничего общего и никак не относящиеся к Генриху Восьмому. Так, «1001 ночь» — это собрание арабских сказок, а «Книга Страшного Суда» — это земельная перепись, проведённая в Англии королём Вильгельмом Завоевателем. Тюки с чаем скинули с кораблей в Бостонской гавани в 1773 году американские колонисты, протестуя против незаконных пошлин. Декларация независимости (1776 г.) объявляла независимость американских колоний от Англии. Герцог Веллингтон — не отец Генриха Восьмого, а английский полководец начала XIX века, участник войн против Наполеона.

Так же фантастичны и все прочие ссылки Гека на другие исторические имена и события.

Приводят её. А наутро: «Отрубите ей голову!» И отрубают. «Подать сюда Джейн Шор!» — говорит. Она приходит. А наутро: «Отрубите ей голову!» И отрубают. «Позовите прекрасную Розамунду!» Прекрасная Розамунда является на зов. А наутро: «Отрубите ей голову!» И всех своих жён заставлял рассказывать ему каждую ночь по сказке, а когда сказок набралось тысяча и одна штука, он из них составил книжку и назвал её «Книга Страшного суда» Ничего себе название, очень подходящее! Ты королей не знаешь, Джим, зато я их знаю; этот наш забулдыга всё-таки много лучше тех, про кого я читал в истории. Возьми хоть Генриха. Вздумалось ему затеять свару с Америкой. Как же он за это взялся? Предупредил? Дал собраться с силами? Как бы не так! Ни с того ни с сего взял да и пошвырял за борт весь чай в Бостонской гавани, а потом объявил Декларацию независимости, — теперь, говорит, воюйте. Всегда такой был, никому не спускал. Были у него подозрения насчёт собственного папаши, герцога Веллингтона. Так что же он сделал? Расспросил его хорошенько? Нет, утопил в бочке мальвазии,[76] как котёнка. Бывало, зазевается кто-нибудь, оставит деньги на

**[76] Примечания: 76**

Мальвазия — сорт вина. В бочке с мальвазией, по преданию, английский король Ричард III утопил своего брата.

виду — так он что же? Обязательно прикарманит. Обещается что-нибудь сделать, и деньги возьмёт, а если не сидеть тут же и не глядеть за ним в оба, так обязательно надует и сделает как раз наоборот. Стоит ему, бывало, только рот раскрыть — и если тут же не закроет покрепче, так непременно соврёт. Вот какой жук был этот Генрих! И если бы с нами был он вместо наших королей, он бы ещё почище обжулил этот город. Я ведь не говорю, что наши какие-нибудь невинные барашки, тоже ничего себе, если разобраться; ну а всё-таки им до этого старого греховодника далеко. Я одно скажу: король — он и есть король, что с него возьмёшь. А вообще все они дрянь порядочная. Так уж воспитаны.

— Уж очень от нашего спиртным разит, Гек.

— Ну что ж, они все такие, Джим. От всех королей разит, с этим ничего не поделаешь, так и в истории говорится.

— А герцог, пожалуй, ещё ничего, довольно приличный человек.

— Да, герцог — другое дело. А всё-таки разница невелика. Тоже не первый сорт, хоть он и герцог. Когда напьётся, так от короля его не отличишь, ежели ты близорукий.

— Ну их совсем, Гек, мне больше таких не тре-

буется. Я и этих-то едва терплю.

— И я тоже, Джим. Но если они уж сели нам на шею, не надо забывать, кто они такие, и принимать это во внимание. Конечно, всё-таки хотелось бы знать, есть ли где-нибудь страна, где короли совсем перевелись.

Какой толк был говорить Джиму, что это не настоящие король и герцог? Ничего хорошего из этого не могло выйти, а кроме того, так оно и было, как я говорил: они ничем не отличались от настоящих.

Я лёг спать, и Джим не стал будить меня, когда подошла моя очередь. Он часто так делал. Когда я проснулся на рассвете, он сидел и, опустив голову на колени, стонал и плакал. Обыкновенно я в таких случаях не обращал на него внимания, даже виду не подавал. Я знал, в чём дело. Это он вспоминал про жену и детей и тосковал по дому, потому что никогда в жизни не расставался с семьёй; а детей и жену он по-моему, любил не меньше, чем всякий белый человек. Может, это покажется странным, только так оно и есть. По ночам он часто, бывало, стонал и плакал, когда думал, что я сплю, плакал и приговаривал:

— Бедняжка Лизабет, бедненький Джонни! Ох, какое горе! Верно, не видать мне вас больше,

никогда не видать!

Он очень хороший негр, этот Джим!

Но тут я разговорился с ним про его жену и ребятишек, и, между прочим, он сказал:

— Вот отчего мне сейчас так тяжело: я только что слышал, как на берегу что-то шлёпнуло или хлопнуло, — от этого и мне вспомнилось, как я обидел один раз мою маленькую Лизабет. Ей было тогда всего четыре года, она схватила скарлатину и очень тяжело болела, потом поправилась; вот как-то раз стоит она рядом со мной, и я ей говорю: «Закрой дверь! «Она не закрывает, стоит себе и стоит, да ещё глядит на меня и улыбается. Меня это разозлило; я опять ей говорю, громко так говорю: «Не слышишь, что ли? Закрой дверь! «А она стоит всё так же и улыбается. Я взбесился и прикрикнул: «Ну, так я же тебя заставлю!» Да как шлёпнул её по голове, так она у меня и полетела на пол. Потом ушёл в другую комнату, пробыл там минут десять и прихожу обратно; смотрю, дверь всё так же открыта настежь, девочка стоит около самой двери, опустила голову и плачет, слёзы так и текут; разозлился я — и к ней, а тут как раз — дверь эта отворялась наружу — налетел ветер и — трах! — захлопнул её за спиной у девочки, а она и с места не тронулась. Я так и

обмер, а уж что я почувствовал, просто и сказать не могу. Подкрался, — а сам весь дрожу, — подкрался на цыпочках, открыл потихоньку дверь у неё за спиной, просунул осторожно голову да как крикну во всё горло! Она даже не пошевельнулась! Да, Гек, тут я как заплачу! Схватил её на руки и говорю: «Ох ты, моя бедняжка! Прости, господи, старика Джима, а сам он никогда себе не простит!» Ведь она оглохла, Гек, совсем оглохла, а я так её обидел!

## Глава двадцать четвёртая
## Король становится проповедником

На другой день, уже под вечер, мы пристали к заросшему ивняком островку посредине реки, а на том и на другом берегу стояли городишки, и герцог с королём начали раскидывать умом, как бы их обобрать. Джим сказал герцогу, что, он надеется, это не займёт много времени, — уж очень ему надоело и трудно лежать по целым дням связанным в шалаше.

Понимаете, нам приходилось всё-таки связывать Джима верёвкой, когда мы оставляли его одного: ведь если бы кто-нибудь на него наткнулся и увидел, что никого с ним нет и он не связан, то не поверил бы, что он не беглый негр. Ну и герцог тоже сказал, что, конечно, нелегко лежать целый день связанным и что он придумает какой-нибудь способ обойтись без этого.

Голова у него работала здорово, у нашего герцога, он живо сообразил, как это устроить. Он одел Джима в костюм короля Лира:[77] длинный халат

---

**[77] Примечания: 77**

Король Лир — главное действующее лицо одноимённой трагедии Шекспира.

из занавесочного ситца, седой парик и борода из конского волоса; потом взял свои театральные краски и вымазал Джиму шею, лицо, руки и всё сплошь густой синей краской такого тусклого и неживого оттенка, что он стал похож на утопленника, пролежавшего в воде целую неделю. Провалиться мне, но только страшней этого я ничего не видел. Потом герцог взял дощечку и написал на ней:

***БЕШЕННЫЙ АРАБ. КОГДА В СЕБЕ —***

***НА ЛЮДЕЙ НЕ БРОСАЕТСЯ.***



И приколотил эту дощечку к палке, а палку поставил перед шалашом, шагах в четырёх от него. Джим был доволен. Он сказал, что это куда лучше, чем лежать связанному по целым дням и трястись от страха, как только где-нибудь зашумит. Герцог советовал ему не стесняться и вести себя поразвязнее: а если кто-нибудь вздумает совать нос не в своё дело, пускай Джим выскочит из шалаша и попляшет немножко, пускай взвоет разика два, как дикий зверь, — небось тогда живо уберутся и оставят его в покое. Это он в общем рассудил правильно; но только не всякий стал бы дожидаться, пока Джим завоет. Если бы ещё он был просто похож на покойника, а то куда там — много хуже!

Этим мошенникам хотелось опять пустить в ход «Жирафа» — уж очень прибыльная была штука, только они побаивались: а вдруг слухи за это время дошли уже и сюда? Больше ничего подходящего им в голову не приходило, и в конце концов герцог сказал, что полежит и подумает часа два, нельзя ли как-нибудь околпачить арканзасский городок; а король решил заглянуть в городок на другом берегу — без всякого плана, просто так, положившись в смысле прибыли на провидение, а по-моему — на сатану. Все мы

купили новое платье там, где останавливались прошлый раз; и теперь король сам оделся во всё новое и мне тоже велел одеться. Я, конечно, оделся. Король был во всём чёрном и выглядел очень парадно и торжественно. А я до сих пор и не знал, что платье так меняет человека. Раньше он был похож на самого что ни на есть распоследнего забулдыгу, а теперь, как снимет новую белую шляпу да раскланяется с этакой улыбкой, — ну будто только что вышел из ковчега:[78] такой на вид важный, благочестивый и добродетельный, ни дать ни взять — сам старик Ной.

Джим вымыл челнок, и я сел в него с веслом наготове. У берега, чуть пониже мыса, милях в трёх от городка, стоял большой пароход; он стоял уже часа два: грузился. Король и говорит:

— Раз я в таком костюме, то мне, пожалуй, лучше приехать из Сент-Луиса, или Цинциннати, или ещё из какого-нибудь большого города. Греби к пароходу, Гекльберри: мы на нём доедем до городка.

Ему не пришлось повторять, чтобы я поехал кататься на пароходе. Я подъехал к берегу в полумиле от городка и повёл лодку вдоль крутого

**[78] Примечания: 78**

Ковчег — корабль. На котором, по библейскому преданию, спасся во время всемирного потопа Ной.

обрыва по тихой воде. Довольно скоро мы наткнулись на этакого славного, простоватого с виду деревенского паренька, который сидел на бревне, утирая пот с лица, потому что было очень жарко; рядом с ним лежали два ковровых саквояжа.

— Поверни-ка челнок к берегу, — сказал король. (Я повернул.) — Куда это вы направляетесь, молодой человек?

— В Орлеан, жду парохода.

— Садитесь ко мне, — говорит король. — Погодите минутку: мой слуга поможет вам внести вещи… Вылезай, помоги джентльмену, Адольфус! (Это, вижу, он мне говорит.) Я помог, потом мы втроём поехали дальше. Молодой человек был очень благодарен, сказал, что ему просто невмоготу было тащить вещи по такой жаре. Он спросил короля, куда он едет, и тот ему сказал, что ехал вниз по реке, нынче утром высадился у городка на той стороне, а теперь хочет подняться на несколько миль вверх, повидаться там с одним старым знакомым на ферме. Молодой человек сказал:

— Как только я вас увидел, я сразу подумал: это, верно, мистер Уилкс, и запоздал-то он самую малость. И опять-таки думаю: нет, должно быть, не он — зачем бы ему ехать вверх по реке? Вы

ведь не он, верно?

— Нет, меня зовут Блоджет, Александер Блоджет; кажется, мне следует прибавить: его преподобие Александер Блоджет, — ведь я смиренный служитель божий. Но как бы то ни было, мне всё-таки прискорбно слышать, что мистер Уилкс опоздал, если из-за этого он лишился чего-нибудь существенного. Надеюсь, этого не случилось?

— Да нет, капитала он из-за этого не лишился. Наследство он всё равно получит, а вот своего брата Питера он в живых не застанет. Ему это, может, и ничего, кто ж его знает, а вот брат всё на свете отдал бы, лишь бы повидаться с ним перед смертью: бедняга ни о чём другом говорить не мог последние три недели; они с детства не видались, а брата Уильяма он и вовсе никогда не видел — это глухонемого-то, — Уильяму всего лет тридцать — тридцать пять. Только Питер и Джордж сюда приехали; Джордж был женат, он умер в прошлом году, и жена его тоже. Теперь остались в живых только Гарви с Уильямом, да и то, как я уже говорил, они опоздали приехать.

— А кто-нибудь написал им?

— Ну как же, месяц или два назад, когда Питер только что заболел; он так и говорил, что на этот раз ему не поправиться. Видите ли, он уже совсем

состарился, а дочки Джорджа ещё молоденькие и ему не компания, кроме разве Мэри Джейн, — это та, рыженькая; ну и выходит, что, как умерли Джордж и его жена, старику не с кем было слова сказать, да, пожалуй, и жить больше не хотелось. Уж очень он рвался повидать Гарви, и Уильяма тоже, само собой: не охотник он был до завещаний — бывают такие люди. Он оставил Гарви письмо, там сказано, где он спрятал свои деньги и как разделить остальное имущество, чтобы девочки Джорджа не нуждались ни в чём, — сам-то Джордж ничего не оставил. А кроме этого письма, он так-таки ничего и не написал, не могли его заставить.

— Почему же Гарви не приехал вовремя, как вы думаете? Где он живёт?

— О, живёт-то он в Англии, в Шеффилде, он там проповедник, и в Америке никогда не бывал… Может, не успел собраться, а может, и письма не получил совсем, почём знать!

— Жаль, жаль, что он так и не повидался с братьями перед смертью, бедняга! Так, значит, вы едете в Орлеан?

— Да, но только это ещё не всё. В среду я уезжаю на пароходе в Рио-де-Жанейро, там у меня дядя живёт.

— Долгое, очень долгое путешествие! Зато какое приятное! Я бы и сам с удовольствием поехал. Так Мэри Джейн старшая? А другим сколько лет?

— Мэри Джейн девятнадцать лет. Сюзанне — пятнадцать, а Джоанне ещё нет четырнадцати — это та, что с заячьей губой и хочет заниматься добрыми делами.

— Бедняжки! Каково им остаться одним на свете!

— Да нет, могло быть и хуже! У старика Питера есть друзья, они не дадут девочек в обиду. Там и Гобсон — баптистский проповедник, и дьякон Лот Хови, и Бен Рэкер, и Эбнер Шеклфорд, и адвокат Леви Белл, и доктор Робинсон, и их жёны, и вдова Бартли… и… да много ещё, только с этими Питер был всего ближе и писал о них на родину, так что Гарви знает, где ему искать друзей, когда сюда приедет.

А старик всё расспрашивал да расспрашивал, пока не вытянул из паренька всё дочиста. Провалиться мне, если он не разузнал всю подноготную про этот самый город и про Уилксов тоже: и чем занимался Питер — он был кожевник, и Джордж — а он был плотник, и Гарви — а он проповедник в какой-то секте, и много ещё чего. Потом и говорит:

— А почему это вы шли пешком до самого парохода?

— Потому что это большой орлеанский пароход и я боялся, что он здесь не остановится. Если пароход сидит глубоко, он не останавливается по требованию. Пароходы из Цинциннати останавливаются, а этот идёт из Сент-Луиса.

— А что, Питер Уилкс был богатый?

— Да, очень богатый: у него были и дома, и земля; говорят, после него остались ещё тысячи три-четыре деньгами, спрятанные где-то.

— Когда, вы сказали, он умер?

— Я ничего не говорил, а умер он вчера ночью.

— Похороны, верно, завтра?

— Да, после полудня.

— Гм! Всё это очень печально; но что же делать, всем нам придётся когда-нибудь умереть. Так что нам остаётся только готовиться к этому часу: тогда мы можем быть спокойны.

— Да, сэр, это самое лучшее. Мать тоже всегда так говорила.

Когда мы причалили к пароходу, погрузка уже кончилась, и скоро он ушёл. Король ничего не говорил насчёт того, чтобы подняться на борт; так мне и не удалось прокатиться на пароходе. Когда пароход ушёл, король заставил меня грести

ещё с милю, а там вылез на берег в пустынном месте и говорит:

— Поезжай живей обратно да доставь сюда герцога и новые чемоданы. А если он поехал на ту сторону, верни его и привези сюда. Да скажи ему, чтобы оделся как можно лучше. Ну, теперь ступай!

Я уже понял, что он затевает, только, само собой, ничего не сказал. Когда я вернулся вместе с герцогом, мы спрятали лодку, а потом они уселись на бревно, и король ему всё рассказал — всё, что говорил молодой человек, от слова до слова. И всё время, пока рассказывал, он старался выговаривать, как настоящий англичанин; получалось очень даже неплохо для такого неуча. У меня так не выйдет, я даже и пробовать не хочу, а у него и вправду получалось очень хорошо. Потом он спросил:

— А как вы насчёт глухонемых, ваша светлость?

Герцог сказал, что в этом можно на него положиться: он играл глухонемых на театральных подмостках. И мы стали ждать парохода.

Около середины дня прошли два маленьких парохода, но они были не с верховьев реки, а потом подошёл большой, и король с герцогом

его остановили. За нами выслали ялик, и мы поднялись на борт; оказалось, что пароход шёл из Цинциннати, и когда капитан узнал, что нам нужно проехать всего четыре-пять миль, то просто взбесился и принялся ругать нас на чём свет стоит, грозился даже, что высадит. Но король не растерялся, он сказал:

— Если джентльмены могут заплатить по доллару за милю, с тем чтоб их взяли на пароход и потом доставили на берег в ялике, то почему же пароходу не довезти их, верно?

Тогда капитан успокоился и сказал, что ладно, довезёт; а когда мы поравнялись с городом, то спустили ялик и переправили нас туда. Человек двадцать сбежалось на берег, завидев ялик. И когда король спросил: «Не может ли кто-нибудь из вас, джентльмены, показать мне, где живёт мистер Питер Уилкс?» — Они стали переглядываться и кивать друг другу головой, словно спрашивая: «А что я вам говорил?» Потом один из них сказал очень мягко и деликатно:

— Мне очень жаль, сэр, но мы можем только показать вам, где он жил вчера вечером.

Никто и мигнуть не успел, как негодный старикашка совсем раскис, прислонился к этому человеку, упёрся ему подбородком в плечо и да-

вай поливать ему спину слезами, а сам говорит:

— Увы, увы! Бедный брат! Он скончался, а мы так и не повидались с ним! О, как это тяжело, как тяжело!

Потом оборачивается, всхлипывая, и делает какие-то идиотские знаки герцогу, показывая ему что-то на пальцах, и тот тоже роняет чемодан и давай плакать, ей-богу! Я таких пройдох ещё не видывал, и если они не самые отъявленные жулики, тогда я уж не знаю, кто жулик.

Все собрались вокруг, стали им сочувствовать, утешали их разными ласковыми словами, потащили в гору их чемоданы, позволяли им цепляться за себя и обливать слезами, а королю рассказывали про последние минуты его брата, и тот всё пересказывал на пальцах герцогу, и оба они так горевали о покойном кожевнике, будто потеряли двенадцать апостолов. Да будь я негром, если когда-нибудь видел хоть что-нибудь похожее! Просто делалось стыдно за род человеческий.

## Глава двадцать пятая
## Сплошные слёзы

В две минуты новость облетела весь город, и со всех сторон опрометью стали сбегаться люди, а иные даже надевали на бегу сюртуки. Скоро мы оказались в самой гуще толпы, а шум и топот были такие, словно войско идёт. Из окон и дверей торчали головы, и каждую минуту кто-нибудь спрашивал, высунувшись из-за забора:

— Это они?

А кто-нибудь из толпы отвечал:

— Они самые.

Когда мы дошли до дома Уилксов, улица перед ним была полным-полна народа, а три девушки стояли в дверях. Мэри Джейн и вправду была рыженькая, только это ничего не значило: она всё-таки была красавица, и лицо и глаза у неё так и сияли от радости, что наконец приехали дядюшки. Король распростёр объятия, и Мэри Джейн бросилась ему на шею, а Заячья Губа бросилась на шею герцогу. И какая тут была радость!



Все — по крайней мере, женщины — прослезились оттого, что девочки наконец увиделись с родными и что у них в семье такое радостное событие.

Потом король толкнул потихоньку герцога, — я-то это заметил, — оглянулся по сторонам и увидел гроб в углу на двух стульях; и тут они с герцогом, обняв друг друга за плечи, а свободной рукой утирая глаза, медленно и торжественно направились туда, и толпа расступилась, чтобы дать им дорогу: всякий шум и разговоры прекратились, все шипели: «Тс-с-с!» — а мужчины сняли шляпы и опустили головы; муха пролетит

— и то было слышно. А когда они подошли, то наклонились и заглянули в гроб; посмотрели один раз, а потом такой подняли рёв, что, должно быть, слышно было в Новом Орлеане; потом обнялись, положили друг другу подбородок на плечо и минуты три, а то и четыре заливались слезами, да как! Я никогда в жизни не видел, чтобы мужчины так ревели. А за ними и все прочие ударились в слёзы. Такую развели сырость, что я ничего подобного не видывал! Потом один стал по одну сторону гроба, а другой — по другую, и оба опустились на колени, а лбами упёрлись в гроб и начали молиться, только не вслух, а про себя. Ну, тут уж все до того расчувствовались — просто неслыханное дело; никто не мог удержаться от слёз, все так прямо и зарыдали во весь голос, и бедные девочки тоже; и чуть ли не каждая женщина подходила к девочкам и, не говоря ни слова, целовала их очень торжественно в лоб, потом, положив руку им на голову, поднимала глаза к небу, а потом разражалась слезами и, рыдая и утираясь платочком, отходила в сторону, чтобы другая могла тоже покрасоваться на её месте. Я в жизни своей не видел ничего противней.

Немного погодя король поднялся на ноги, выступил вперёд и, собравшись с силами, начал

мямлить речь, а попросту говоря — молоть всякую слезливую чепуху насчёт того, какое это тяжёлое испытание для них с братом — потерять покойного, и какое горе не застать его в живых, проехав четыре тысячи миль, но что это испытание им легче перенести, видя такое от всех сочувствие и эти святые слёзы, и потому он благодарит их от всей души, от всего сердца и за себя и за брата, потому что словами этого нельзя выразить, все слова слишком холодны и вялы, и дальше нёс такой же вздор, так что противно было слушать; потом, захлёбываясь слезами, провозгласил самый что ни на есть благочестивый «аминь» и начал так рыдать, будто у него душа с телом расставалась.

И как только он сказал «аминь», кто-то в толпе запел псалом, и все его подхватили громкими голосами, и сразу сделалось как-то веселей и легче на душе, точно когда выходишь из церкви. Хорошая штука музыка! А после всего этого пустословия мне показалось, что никогда ещё она не действовала так освежительно и не звучала так искренне и хорошо.

Потом король снова начал распространяться насчёт того, как ему с племянницами будет приятно, если самые главные друзья семейства

поужинают с ними нынче вечером и помогут им похоронить останки покойного; и если бы его бедный брат, который лежит в гробу, мог говорить, то известно, кого бы он назвал: это все такие имена, которые были ему дороги, и он часто поминал их в своих письмах; вот он сейчас назовёт их всех по очереди; а именно вот кого: его преподобие мистер Гобсон, дьякон Лот Хови, мистер Бен Рэкер, Эбнер Шеклфорд, Леви Белл, доктор Робинсон, их жёны и вдова Бартли.

Его преподобие мистер Гобсон и доктор Робинсон в это время охотились вместе на другом конце города — то есть я хочу сказать, что доктор отправлял больного на тот свет, а пастор показывал ему дорогу. Адвокат Белл уехал в Луисвилл по делам. Зато остальные были тут, поблизости, и все они подходили по очереди и пожимали руку королю, благодарили его и беседовали с ним; потом пожимали руку герцогу; ну, с ним-то они не разговаривали, а только улыбались и мотали головой, как болванчики, а он выделывал руками всякие штуки и гугукал всё время, точно младенец, который ещё не умеет говорить.

А король всё болтал да болтал и ухитрился расспросить чуть ли не про всех в городе, до последней собаки, называя каждого по имени и

упоминая разные происшествия, какие случались в городе, или в семье Джорджа, или в доме у Питера. Он, между прочим, всегда давал понять, что всё это Питер ему писал в письмах, только это было враньё: всё это, до последнего словечка, он выудил у молодого дуралея, которого мы подвезли к пароходу.

Потом Мэри Джейн принесла письмо, которое оставил её дядя, а король прочёл его вслух и расплакался. По этому письму жилой дом и три тысячи долларов золотом доставались девочкам, а кожевенный завод, который давал хороший доход, и другие дома с землёй (всего тысяч на семь) и три тысячи долларов золотом — Гарви и Уильяму; а ещё в письме было сказано, что эти шесть тысяч зарыты в погребе.

Оба мошенника сказали, что сейчас же пойдут и достанут эти деньги и поделят всё, как полагается, по-честному, а мне велели нести свечку. Мы заперлись в погребе, а когда они нашли мешок, то высыпали деньги тут же на пол, и было очень приятно глядеть на такую кучу желтяков. Ох, и разгорелись же глаза у короля! Он хлопнул герцога по плечу и говорит:

— Вот так здорово! Нет, вот это ловко! Небось это будет почище «Жирафа», как по-вашему?

Герцог согласился, что это будет почище. Они хватали золото руками, пропускали сквозь пальцы, со звоном роняли на пол, а потом король сказал:

— О чём тут разговаривать, раз подошла такая линия! Мы теперь братья умершего богача и представители живых наследников. Вот что значит полагаться всегда на волю божию! Это в конце концов самое лучшее. Я всё на свете перепробовал, но лучше этого ничего быть не может.

Всякий другой на их месте был бы доволен такой кучей деньжищ и принял бы на веру, не считая. Так нет же, им понадобилось пересчитать! Стали считать — оказалось, что не хватает четырёхсот пятнадцати долларов. Король и говорит:

— Чёрт бы его побрал! Интересно, куда он мог девать эти четыреста пятнадцать долларов?

Они погоревали-погоревали, потом стали искать, перерыли всё кругом. Потом герцог сказал:

— Ну что ж, человек больной, очень может быть, что и ошибся. Самое лучшее — пускай так и останется, и говорить про это не будем. Мы без них как-нибудь обойдёмся.

— Чепуха! Конечно, обойдёмся! На это мне наплевать, только как теперь быть со счётом

— вот я про что думаю. Нам тут нужно вести дело честно и аккуратно, что называется — начистоту. Надо притащить эти самые деньги наверх и пересчитать при всех, чтобы никаких подозрений не было. Но только если покойник сказал, что тут шесть тысяч, нельзя же нам…

— Постойте! — говорит герцог. — Давайте-ка пополним дефицит. — И начинает выгребать золотые из своего кармана.

— Замечательная мысль, герцог! Ну и голова у вас, право! — говорит король. — А ведь, ей-богу, опять нам «Жираф» помог! — И тоже начинает выгребать золотые и ставить их столбиками.

Это их чуть не разорило, зато все шесть тысяч были налицо, полностью.

— Послушайте, — говорит герцог, — у меня есть ещё одна идея. Давайте поднимемся наверх, пересчитаем эти деньги, а потом возьмём да и отдадим их девочкам!

— Нет, ей-богу, герцог, позвольте вас обнять! Очень удачная идея, никто бы до этого не додумался! Замечательная у вас голова, я такую первый раз вижу! О, это штука ловкая, тут и сомневаться нечего. Пускай теперь вздумают нас подозревать — это им заткнёт рты.

Как только мы поднялись наверх, все столпи-

лись вокруг стола, а король начал считать деньги и ставить их столбиками, по триста долларов в каждом, — двадцать хорошеньких маленьких столбиков. Все глядели на них голодными глазами и облизывались; потом все деньги сгребли в мешок. Вижу — король опять охорашивается, готовится произнести ещё речь и говорит:

— Друзья, мой бедный брат, который лежит вон там, во гробе, проявил щедрость к тем, кого покинул в этой земной юдоли. Он проявил щедрость к бедным девочкам, которых при жизни любил и берёг и которые остались теперь сиротами, без отца и без матери. Да! И мы, которые знали его, знаем, что он проявил бы к ним ещё больше великодушия, если б не боялся обидеть своего дорогого брата Уильяма, а также и меня. Не правда ли? Конечно, у меня на этот счёт нет никаких сомнений. Так вот, какие мы были бы братья, если бы помешали ему в таком деле и в такое время? И какие мы были бы дяди, если б обобрали — да, обобрали! — в такое время бедных, кротких овечек, которых он так любил? Насколько я знаю Уильяма, — а я думаю, что знаю, — он… Впрочем, я сейчас его спрошу.

Он оборачивается к герцогу и начинает ему делать знаки, что-то показывает на пальцах, а

герцог сначала смотрит на него дурак дураком, а потом вдруг бросается к королю, будто бы понял, в чём дело, и гугукает вовсю от радости и обнимает его чуть не двадцать раз подряд. Тут король объявил:

— Я так и знал. Мне кажется, всякий может убедиться, какие у него мысли на этот счёт. Вот, Мэри Джейн, Сюзанна, Джоанна, возьмите эти деньги, возьмите всё! Это дар того, который лежит вон там во гробе, бесчувственный, но полный радости…

Мэри Джейн бросилась к нему, Сюзанна и Заячья Губа бросились к герцогу, и опять пошло такое обнимание и целование, какого я никогда не видывал. А все прочие столпились вокруг со слезами на глазах и чуть руки не оторвали этим двум мошенникам — все пожимали их, а сами приговаривали:

— Ах, какая доброта! Как это прекрасно! Но как же это вы?..

Ну, потом все опять пустились разговаривать про покойника — какой он был добрый, и какая это утрата, и прочее тому подобное, а через некоторое время с улицы в комнату протолкался какой-то высокий человек с квадратной челюстью и стоит слушает; ему никто не сказал ни

слова, потому что король говорил и все были заняты тем, что слушали. Король говорил, — с чего он начал, не помню, а это была уже середина:

— … ведь они близкие друзья покойного. Вот почему их пригласили сюда сегодня вечером; а завтра мы хотим, чтобы пришли все, все до единого: он всех в городе уважал, всех любил, и потому мы желаем, чтобы на его похоронной оргии был весь город.

И пошёл плести дальше, потому что всегда любил сам себя слушать, и нет-нет да и приплетёт опять свою «похоронную оргию», так что герцог в конце концов не выдержал, написал на бумажке: «Похоронная церемония, старый вы дурак!» — сложил бумажку, загугукал и протягивает её королю через головы впереди стоящих гостей. Король прочёл, сунул бумажку в карман и говорит:

— Бедный Уильям, как он ни огорчён, а сердце у него всегда болит о других. Просит, чтобы я всех пригласил на похоронную церемонию, — ему хочется, чтобы все пришли. Только напрасно он беспокоится, я и сам собирался всех позвать.

И разливается дальше самым преспокойным образом и нет-нет да и вставит свою «похоронную оргию», будто так и надо. А как только вклеил её в третий раз, сейчас же и оговорился:

— Я сказал «оргия» не потому, что так обыкновенно говорят, вовсе нет, — обыкновенно говорят «церемония», — а потому, что «оргия» правильней. В Англии больше не говорят «церемония», это уже не принято. У нас в Англии теперь все говорят «оргия». Оргия даже лучше, потому что вернее обозначает предмет. Это слово состоит из древнегреческого «орго», что значит «наружный», «открытый», и древнееврейского «гизум» — «сажать», «зарывать»; отсюда — «хоронить». Так что, вы видите, похоронная оргия — это открытые похороны, такие, на которых присутствуют все.

Дальше, по-моему, уже и ехать некуда. Тот высокий, с квадратной челюстью, засмеялся прямо ему в лицо. Всем стало очень неловко. Все зашептали:

— Что вы, доктор!

А Эбнер Шеклфорд сказал:

— Что с вами, Робинсон, разве вы не знаете? Ведь это Гарви Уилкс.

Король радостно заулыбался, тычет ему свою лапу и говорит:

— Так это вы и есть дорогой друг и врачеватель моего бедного брата? Я…

— Уберите руки прочь! — говорит доктор. —

Это вы-то англичанин? Да это дрянная подделка, хуже я не видывал. Вы брат Питера Уилкса? Мошенник, вот вы кто такой!

Ох, как все переполошились! Окружили доктора, стали его унимать, уговаривать, стали объяснять ему, что Гарви сто раз успел доказать, что он и вправду Гарви, что он всех знает по именам, знает даже клички всех собак в городе, и уж так его упрашивали помолчать, чтобы Гарви не обиделся и чтобы девочки не обиделись. Только всё равно ничего не вышло: доктор не унимался и говорил, что человек, который выдаёт себя за англичанина, а сам говорить, как англичанин, не умеет, — просто враль и мошенник. Бедные девочки не отходили от короля и плакали; но тут доктор повернулся к ним и сказал:

— Я был другом вашего отца, и вам я тоже друг, и предупреждаю вас по-дружески, как честный человек, который хочет вам помочь, чтобы вы не попали в беду и не нажили себе хлопот: отвернитесь от этого негодяя, не имейте с ним дела, это бродяга и неуч, даром что он бормочет чепуху по-гречески и по-еврейски! Сразу видно, что это самозванец, — набрал где-то ничего не значащих имён и фактов и явился с ними сюда; а вы всё это приняли за доказательства, да ещё вас вводят

в обман ваши легковерные друзья, хотя им бы следовало быть умнее. Мэри Джейн Уилкс, вы знаете, что я вам друг, и бескорыстный друг к тому же. Так вот, послушайте меня: гоните вон этого подлого мошенника, прошу вас! Согласны?

Мэри Джейн выпрямилась во весь рост — и какая же она сделалась красивая! — и говорит:

— Вот мой ответ! — Она взяла мешок с деньгами, передала его из рук в руки королю и сказала: — Возьмите эти шесть тысяч, поместите их для меня и моих сестёр куда хотите, и никакой расписки нам не надо.

Потом она обняла короля, а Сюзанна и Заячья Губа подошли к нему с другой стороны и тоже обняли. Все захлопали в ладоши, затопали ногами, поднялась настоящая буря, а король задрал голову кверху и гордо улыбнулся.

Доктор сказал:

— Хорошо, тогда я умываю руки. Но предупреждаю вас всех: придёт время, когда вам тошно будет вспомнить про этот день!

И он ушёл.

— Хорошо, доктор, — сказал король, как бы передразнивая его, — уж тогда мы постараемся — уговорим их послать за вами.

Все засмеялись и сказали, что это он ловко

поддел доктора.

## Глава двадцать шестая
## Я краду добычу короля

Когда все разошлись, король спросил Мэри Джейн, найдутся ли у них свободные комнаты, и она сказала, что одна свободная комната у них есть, она подойдёт для дяди Уильяма, а дяде Гарви она уступит свою комнату, которая немножко побольше, а сама она поместится с сёстрами и будет спать там на койке; и ещё на чердаке есть каморка с соломенным тюфяком. Король сказал, что эта каморка пригодится для его лакея, — это для меня.

Мэри Джейн повела нас наверх и показала дядюшкам их комнаты, очень простенькие, зато уютные. Она сказала, что уберёт из своей комнаты все платья и разные другие вещи, если они мешают дяде Гарви; но он сказал, что нисколько не мешают. Платья висели на стене, под ситцевой занавеской, спускавшейся до самого пола. В одном углу стоял старый сундук, в другом — футляр с гитарой, и много было разных пустяков и финтифлюшек, которыми девушки любят украшать свои комнаты. Король сказал, что с ними

комната выглядит гораздо уютнее и милей, и не велел их трогать. У герцога комнатка была очень маленькая, зато удобная, и моя каморка тоже.

Вечером у них был званый ужин, и опять пришли те же гости, что и утром, а я стоял за стульями короля и герцога и прислуживал им, а остальным прислуживали негры. Мэри Джейн сидела на хозяйском месте, рядом с Сюзанной, и говорила всем, что печенье не удалось, а соленья никуда не годятся, и куры попались плохие, очень жёсткие, — словом, все те пустяки, которые обыкновенно говорят хозяйки, когда напрашиваются на комплименты; а гости отлично видели, что всё удалось как нельзя лучше, и все хвалили, — спрашивали, например: «Как это вам удаётся так подрумянить печенье?», или: «Скажите, ради бога, где вы достали такие замечательные пикули?» — и всё в таком роде; ну, знаете, как обыкновенно за ужином — переливают из пустого в порожнее.

Когда всё это кончилось, мы с Заячьей Губой поужинали в кухне остатками, пока другие помогали неграм убирать со стола и мыть посуду. Заячья Губа начала меня расспрашивать про Англию, и, ей-богу, я каждую минуту так и думал, что, того гляди, проврусь. Она спросила:

— Ты когда-нибудь видел короля?

— Какого? Вильгельма Четвёртого?[79] Ну, а то как же! Он ходит в нашу церковь.

Я-то знал, что он давно помер, только ей не стал говорить. Вот, после того как я сказал, что он ходит в нашу церковь, она и спрашивает:

— Как? Постоянно ходит?

— Ну да, постоянно. Его скамья как раз напротив нашей — по другую сторону кафедры.

— А я думала, он живёт в Лондоне.

— Ну да, там он и живёт. А где ж ему ещё жить?

— Да ведь ты живёшь в Шеффилде!

Ну, вижу, я влип. Пришлось для начала прикинуться, будто подавился куриной костью, чтобы выгадать время, — надо же придумать, как мне вывернуться! Потом я сказал:

— То есть он ходит в нашу церковь всегда, когда бывает в Шеффилде. Это же только летом, когда он приезжает брать морские ванны.

— Что ты мелешь, ведь Шеффилд не на море!

— А кто сказал, что он на море?

— Да ты же и сказал.

— И не думал говорить.

— Нет, сказал!

---

**[79] Примечания: 79**
Вильгельм Четвёртый — английский король (1830–1837).

— Нет, не говорил!

— Сказал!

— Ничего подобного не говорил.

— А что же ты говорил?

— Сказал, что он приезжает брать морские ванны — вот что я сказал.

— Так как же он берёт морские ванны, если там нет моря?

— Послушай, — говорю я, — ты видала когда-нибудь английский эль?

— Видала.

— А нужно за ним ездить в Англию?

— Нет, не нужно.

— Ну так вот, и Вильгельму Четвёртому не надо ездить к морю, чтобы брать морские ванны.

— А откуда же тогда он берёт морскую воду?

— Оттуда же, откуда люди берут эль: из бочки. В Шеффилде во дворце есть котлы, и там ему эту воду греют. А в море такую уйму воды не очень-то нагреешь, никаких там приспособлений для этого нет.

— Теперь поняла. Почему же ты сразу не сказал, только время даром тратил.

Ну, тут я понял, что выпутался благополучно, и мне стало много легче и веселей. А она опять пристаёт:

— А ты тоже ходишь в церковь?

— Конечно, постоянно хожу.

— А где ты там сидишь?

— Как где? На нашей скамейке.

— На чьей?

— На нашей, то есть твоего дяди Гарви.

— На его скамье? А зачем ему скамья?

— Затем, чтобы сидеть. А ты думала — зачем?

— Ишь ты, а ведь я думала, что его место на кафедре.

Ох, чтоб ему, я и позабыл, что он проповедник! Ну, вижу, опять я засыпался; пришлось ещё раз давиться куриной костью и опять думать. Потом я сказал:

— Что же, по-твоему, в церкви бывает только один проповедник?

— А на что же больше?

— Как! Это чтобы королю проповедовать? Ну, знаешь ли, я таких, как ты, ещё не видывал! Да их меньше семнадцати не бывает.

— Семнадцать проповедников! Господи! Да я бы ни за что не высидела столько времени, даже для спасения души. Это их в неделю всех не переслушаешь.

— Пустяки, они не все в один день проповедуют, а по очереди.

— А что же тогда делают остальные?

— Да ничего особенного. Сидят, отдыхают, ходят с кружкой — да мало ли что! А то и совсем ничего не делают.

— Для чего же они тогда нужны?

— Как для чего? Для фасона. Неужто ты этого не знаешь?

— Даже и знать не хочу про такие глупости! А как в Англии обращаются с прислугой? Лучше, чем мы с неграми?

— Какое! Слугу там и за человека не считают. Обращаются хуже, чем с собакой.

— А на праздники разве их не отпускают, как у нас, — на рождество, на Новый год, на Четвёртое июля?

— Скажет тоже! Сразу видно, что ты в Англии никогда не была. Да знаешь ли ты, Заяч… знаешь ли, Джоанна, что у них никогда и праздников-то не бывает, их круглый год никуда не пускают: ни в цирк, ни в театр, ни в негритянский балаган, ну просто никуда!

— И в церковь тоже?

— И в церковь.

— А ведь ты ходишь в церковь?

Ну вот, опять я запутался! Я позабыл, что служу у старика. Но в следующую минуту я уже пустился

объяснять ей, что лакей совсем не то, что простой слуга, и обязан ходить в церковь, хочет он этого или нет, и сидеть там вместе с хозяевами, потому что так полагается. Только получилось у меня не очень-то складно; кончил я объяснять и вижу, что она мне не верит.

— Скажи, — говорит, — «честное индейское», что ты не наврал мне с три короба.

— Честное индейское, нет, — говорю я.

— Совсем ничего не приврал?

— Ровно ничего. Как есть ни единого словечка, — говорю я.

— Положи руку вот на эту книжку и скажи ещё раз.

Я вижу, что это просто-напросто словарь, положил на него руку и сказал. Она как будто поверила и говорит:

— Ну ладно, кое-что тут, может, и верно; только уж извини, никогда этого не будет, чтобы я всему остальному поверила.

— Чему это ты не хочешь верить, Джо? — сказала Мэри Джейн, входя вместе с Сюзанной. — Нехорошо и невежливо так с ним разговаривать, он здесь чужой и от родных далеко. Тебе ведь не понравилось бы, если бы с тобой так обращались?

— Вот ты всегда так, Мэри, — заступаешься за

всех, когда их никто ещё и не думал обижать. Ничего я ему не сделала. Он тут мне наврал, по-моему, а я сказала, что не обязана всему верить. Вот и всё, больше ничего не говорила. Я думаю, такие-то пустяки он может стерпеть?

— Мне всё равно, пустяки это или нет; он гостит у нас в доме, и с твоей стороны нехорошо так говорить. Ведь на его месте тебе было бы стыдно; вот и не надо говорить ничего такого, чтобы человеку было стыдно.

— Да что ты, Мэри, он же сказал…

— Это не важно, что бы он там ни сказал, — не в том дело. Важно, чтобы ты была с ним ласкова и не говорила мальчику ничего такого, а то он вспомнит, что он тут всем чужой и далеко от родины.

А я думаю про себя: «И такую-то девушку я позволяю обворовывать этому старому крокодилу!» Тут и Сюзанна вмешалась: такую задала гонку Заячьей Губе, что моё почтение!

А я думаю про себя: «И эту тоже я позволяю ему бессовестно обворовывать!» Тогда Мэри Джейн заговорила с ней совсем по-другому, кротко и ласково, как она всегда говорила; только после этого бедная Заячья Губа стала тише воды, ниже травы и ударилась в слёзы.

— Ну вот и хорошо, — сказали ей сёстры, — теперь попроси у него прощенья.

Она и прощенья попросила, да ещё как вежливо! Так деликатно, что приятно было слушать; мне даже захотелось ещё больше ей наврать, чтобы она ещё раз попросила прощенья.

Думаю: «Ведь и эту тоже я позволяю ему обворовывать!» А после того как она попросила прощенья, все они принялись хлопотать и стараться, чтобы я почувствовал себя как дома и понял бы, что я среди друзей. А я чувствовал себя такой дрянью, таким мерзавцем и негодяем, что решил твёрдо: украду для них эти деньги, а там будь что будет.

И я ушёл — будто бы спать, а сам думаю: погожу ещё ложиться. Оставшись один, я стал это дело обмозговывать. Думаю себе: пойти, что ли, к этому доктору да донести на моих мошенников? Нет, это не годится. А вдруг он расскажет, кто ему сказал? Тогда мне от короля с герцогом солоно придётся. Сказать потихоньку Мэри Джейн? Нет, лучше не надо. По её лицу они, конечно, сразу поймут, в чём дело; мешок с золотом у них — они, не долго думая, возьмут да и удерут с деньгами. А если она позовёт кого-нибудь на помощь, меня тоже в это дело запутают, когда-то ещё там разберутся! Нет,

только и есть одно верное средство: надо мне как-нибудь украсть эти деньги, и украсть так, чтобы на меня никто не подумал. У короля с герцогом тут выгодное дельце, они отсюда не уедут, пока не оберут дочиста и этих сирот, и весь город, так что я ещё сумею выбрать удобное время. Украду деньги и спрячу, а потом, когда уеду вниз по реке, напишу Мэри Джейн письмо и расскажу, где я их спрятал. А красть всё-таки лучше нынче ночью, потому что доктор, наверное, не всё сказал, что знает; как бы он их отсюда не спугнул.

Ну, думаю, пойду-ка обыщу их комнаты. Наверху в коридоре было темно, но я всё-таки отыскал комнату герцога и начал там всё подряд ощупывать; потом сообразил, что вряд ли король отдаст кому-нибудь эти деньги на сохранение, на него что-то не похоже. Пошёл в комнату короля и там тоже начал шарить. Вижу, без свечки ничего не выходит, а зажечь, конечно, боюсь. Тогда я решил сделать по-другому: думаю, подстерегу их и подслушаю. И в это самое время вдруг слышу — они идут.

Только я хотел залезть под кровать — сунулся, а она вовсе не там стоит, где я думал; зато мне под руку попалась занавеска, под которой висели платья Мэри Джейн; я скорей нырнул под неё,

зарылся в платья и стою, не дышу.

Они вошли, закрыли за собой дверь, и первым делом герцог нагнулся и заглянул под кровать! Вот когда я обрадовался, что не нашёл вовремя кровати! А ведь как-то само собой получается, что лезешь под кровать, когда дело у тебя секретное.

Оба они уселись, и король сказал:

— Ну, что у вас? Только покороче, потому что нам надо скорей идти вниз, рыдать вместе со всеми, а то они там начнут сплетничать на наш счёт.

— Вот что, Капет. Я всё беспокоюсь: не нравится мне этот доктор, не выходит он у меня из головы! Хотелось бы знать, какие у вас планы. У меня есть одна мысль, и как будто она правильная.



— Это какая же, герцог?

— Хорошо бы нам убраться отсюда пораньше, часам к трём утра, да поскорей удрать вниз по реке с тем, что у нас уже есть. Досталось-то оно нам уж очень легко, сами, можно сказать, отдали в руки, а ведь мы думали, что придётся красть. Я стою за то, чтобы сматывать удочки и удирать поскорей.

Мне прямо-таки стало нехорошо. Какой-нибудь час или два назад было бы совсем другое дело, но теперь я приуныл. Король выругался и сказал:

— Что? А остальное имущество так и не продадим? Уйдём, как дураки, и оставим на восемь, на

девять тысяч добра, которое только того и дожидается, чтобы его прибрали к рукам? Да какой всё ходкий товар-то!

Герцог начал ворчать, сказал, что довольно и мешка с золотом, а дальше этого он не пойдёт — не хочет отнимать у сирот последнее.

— Что вы это выдумали? — говорит король. — Ничего мы у них не отнимем, кроме этих денег. Пострадают-то покупатели: как только выяснится, что имущество не наше, — а это выяснится очень скоро после того, как мы удерём, — продажа окажется недействительной, и всё имущество вернётся к владельцам. Вот ваши сироты и получат дом обратно, и довольно с них: они молодые, здоровые, что им стоит заработать себе на кусок хлеба! Нисколько они не пострадают. Господь с вами, им жаловаться не на что.

Король так его заговорил, что в конце концов герцог сдался и сказал, что ладно, только добавил:

— Всё-таки глупо оставаться в городе, когда этот самый доктор торчит тут, как бельмо на глазу!

А король сказал:

— Плевать нам на доктора! Какое нам до него дело? Ведь все дураки в городе за нас стоят! А дураков во всяком городе куда больше, чем умных.

И они собрались опять идти вниз. Герцог сказал:

— Не знаю, хорошо ли мы спрятали деньги! Место ненадёжное.

Тут я обрадовался. Я уж начал думать, что так ничего и не узнаю, даже и намёка не услышу.

Король спросил:

— Это почему же?

— Потому что Мэри Джейн будет теперь носить траур; того и гляди, она велит негритянке, которая убирает комнаты, уложить все эти тряпки в сундук и спрятать куда-нибудь подальше. А что же вы думаете, неужели негритянка увидит деньги и не позарится на них?

— Да, голова у вас работает здорово, — говорит король и начинает шарить под занавеской, в двух шагах от того места, где я стою.

Я прижался к стене вплотную и замер, а сам весь дрожу: думаю, что-то они скажут, если поймают меня! Надо придумать, что же мне всё-таки делать, когда меня поймают. Но не успел я додумать эту мысль и до половины, как король нашёл мешок с деньгами; ему даже и в голову не пришло, что я тут стою. Потом они взяли да и засунули мешок с золотом в дыру в соломенном тюфяке, который лежал под периной; запихнули

его поглубже в солому, и решили, что теперь всё в порядке, потому что негритянка взбивает одну только перину, а тюфяк переворачивает раза два в год, не чаще, так что теперь деньги в сохранности, никто их не украдёт.

Ну, а я рассудил по-другому. Не успели король с герцогом спуститься с лестницы, как я вытащил мешок, ощупью добрался до своей каморки и спрятал его там, пока не подвернётся случай перепрятать в другое место. Я решил, что лучше всего спрятать мешок где-нибудь во дворе, потому что король с герцогом, как только хватятся денег, прежде всего обыщут весь дом. Это я отлично знал. Потом я лёг не раздеваясь, только заснуть всё равно не мог — до того мне не терпелось покончить с этим делом. Скоро, слышу, король с герцогом опять поднимаются по лестнице; я кубарем скатился с постели и залёг на верху чердачной лестницы — дожидаться, что будет дальше. Только ничего не было.

Я подождал и, когда все ночные звуки затихли, а утренние ещё не начинались, потихоньку спустился в нижний этаж.

## Глава двадцать седьмая
## Золото в гробу

Я подкрался к дверям и прислушался: оба храпели. Тогда я на цыпочках двинулся дальше и благополучно спустился вниз. Нигде не слышно было ни звука. Я заглянул через дверную щёлку в столовую и увидел, что все бодрствовавшие при гробе крепко заснули, сидя на своих стульях. Дверь в гостиную, где лежал покойник, была открыта, и в обеих комнатах горело по свечке. Я прошёл мимо открытой двери; вижу — в гостиной никого нет, кроме останков Питера, и я двинулся дальше, но парадная дверь оказалась заперта, а ключ из неё вынут. И тут как раз слышу — кто-то спускается по лестнице за моей спиной. Я скорей в гостиную, оглянулся по сторонам — вижу, мешок спрятать некуда, кроме гроба. Крышка немного сдвинулась, так что видно было лицо покойника, закрытое мокрой тряпкой, и саван. Я сунул мешок с деньгами в гроб под крышку, чуть пониже скрещённых рук, и такие они были холодные, что даже мурашки забегали у меня по спине, а потом выскочил из комнаты и спрятался

за дверью.

Это была Мэри Джейн. Она тихо подошла к гробу, опустилась на колени и стала глядеть на покойника, потом поднесла платок к глазам, и я понял, что она плачет, хотя ничего не было слышно, а стояла она ко мне спиной. Я выбрался из-за двери, а когда проходил мимо столовой, дай, думаю, погляжу, не видел ли меня кто-нибудь из бодрствующих; заглянул в щёлку, но всё было спокойно. Они даже и не пошевельнулись.

Я шмыгнул наверх и улёгся в кровать, чувствуя себя довольно неважно из-за того, что после всех моих трудов и такого риска вышло совсем не так, как я думал. Ну, говорю себе, если деньги останутся там, где они есть, это ещё туда-сюда; как только мы отъедем миль на сто, на двести вниз по реке, я напишу Мэри Джейн, она откопает покойника и возьмёт себе деньги; только так, наверно, не получится, а получится, что деньги найдут, когда станут завинчивать крышку. И выйдет, что деньги опять заберёт король, а другого такого случая, пожалуй, и не дождёшься, чтобы он дал ещё раз их стащить. Мне, само собой, очень хотелось прокрасться вниз и взять их оттуда, только я не посмел: с каждой минутой становилось всё светлей, скоро зашевелятся все эти бодрствующие

при гробе и, того и гляди, поймают меня — поймают с шестью тысячами на руках, а ведь никто меня не просил об этих деньгах заботиться. Нет уж, говорю себе, я вовсе не желаю, чтобы меня припутали к такому делу.

Когда я сошёл вниз утром, дверь в гостиную была закрыта и все посторонние ушли. Остались только свои да вдова Бартли и наша компания. Я стал смотреть, — может, по лицам замечу, не случилось ли чего-нибудь особенного, — только ничего не мог разобрать.

В середине дня пришёл гробовщик со своим помощником; они поставили гроб посреди комнаты на двух стульях, а все остальные стулья расставили рядами, да ещё призаняли у соседей, так что и в гостиной, и в столовой, и в передней — везде было полно стульев. Я заметил, что крышка гроба лежит так же, как вчера, только не посмел заглянуть под неё, раз кругом был народ.

Потом начали сходиться приглашённые, и оба мошенника вместе с девушками уселись в переднем ряду, у изголовья гроба; и целых полчаса люди вереницей медленно проходили мимо гроба и глядели на покойника, а некоторые роняли слезу; и всё было очень тихо и торжественно, только девушки и оба мошенника прикладывали

платки к глазам и, опустив голову, потихоньку всхлипывали. Ничего не было слышно, кроме шарканья ног по полу да сморканья, — потому что на похоронах всегда сморкаются чаще, чем где бы то ни было, кроме церкви.

Когда в дом набилось полно народу, гробовщик в чёрных перчатках, этакий мягкий и обходительный, осмотрел всё кругом, двигаясь неслышно, как кошка, и поправляя что-то напоследок, чтобы всё было в полном порядке, чинно и благородно. Он ничего не говорил: разводил гостей по местам, втискивал куда-нибудь опоздавших, раздвигал толпу, чтобы дали пройти, и всё это кивками и знаками, без единого слова. Потом он стал на своё место у стенки. Я отродясь не видывал такого тихого, незаметного и вкрадчивого человека, а улыбался он не чаще копчёного окорока.

Они заняли у кого-то фисгармонию, совсем расстроенную, и, когда всё было готово, какая-то молодая женщина села и заиграла на ней; хрипу и визгу было сколько угодно, да ещё все запели хором, — так что, по-моему, одному только Питеру и было хорошо. Потом его преподобие мистер Гобсон приступил к делу — медленно и торжественно начал говорить речь; но только он начал, как в подвале поднялся страшнейший визг,

просто неслыханный; это была всего-навсего одна собака, но шум она подняла невыносимый и лаяла не умолкая, так что пастору пришлось замолчать и дожидаться, стоя возле гроба, — ничего нельзя было расслышать, даже что ты сам думаешь. Получилось очень неловко, и никто не знал, как тут быть. Однако долговязый гробовщик опомнился первый и закивал пастору, словно говоря: «Не беспокойтесь, я всё устрою». Он стал пробираться по стенке к выходу, весь согнувшись, так что над головами собравшихся видны были одни его плечи. А пока он пробирался, шум и лай становились всё громче и неистовей; наконец, обойдя комнату, гробовщик скрылся в подвале. Секунды через две мы услышали сильный удар, собака оглушительно взвыла ещё раз или два, и всё стихло — наступила мёртвая тишина, и пастор продолжал свою торжественную речь с того самого места, на котором остановился. Минуту-другую спустя возвращается гробовщик, и опять его плечи пробираются по стенке; он обошёл три стороны комнаты, потом выпрямился, прикрыл рот рукой и, вытянув шею, хриплым шёпотом сообщил пастору через головы толпы: «Она поймала крысу!» После этого он опять согнулся и по стенке пробрался на своё место. Заметно было,

что всем это доставило большое удовольствие — им, само собой, хотелось узнать, в чём дело. Такие пустяки человеку ровно ничего не стоят, зато как раз такими пустяками и приобретается общее уважение и любовь. Никого другого в городе так не любили, как этого самого гробовщика.

Надгробное слово было хорошее, только уж очень длинное и скучное; а там и король полез туда же: выступил с речью и понёс, как всегда, чепуху; а потом гробовщик стал подкрадываться к гробу с отвёрткой. Я сидел как на иголках и смотрел на него во все глаза. А он даже и не заглянул в гроб: просто надвинул крышку без всякого шума и крепко-накрепко завинтил её. С тем я и остался! Так и не узнал, там ли деньги или их больше там нет. А что, думаю, если их кто-нибудь спёр потихоньку? Почём я знаю — писать теперь Мэри Джейн или нет? Вдруг она его откопает, а денег не найдёт, что она тогда обо мне подумает? Ну его к чёрту, думаю, а то ещё погонятся за мной, да и посадят в тюрьму; лучше уж мне держать язык за зубами и ничего ей не писать; всё теперь ужасно запуталось: я хотел сделать лучше, а вышло во сто раз хуже; нечего мне было за это и браться, провались оно совсем!

Питера похоронили, мы вернулись домой; и я

опять стал смотреть, не замечу ли чего-нибудь по лицам, — никак не мог удержаться и успокоиться тоже не мог: по лицам ничего не было заметно.



Вечером король ходил по гостям и всех утешал и ко всем навязывался со своей дружбой, а между прочим давал понять, что его паства там, в Англии, ждёт его не дождётся, так что ему нужно поторапливаться: уладить все дела с имуществом, да и ехать домой. Он очень жалел, что приходится так спешить, и всем другим тоже было очень жалко: им хотелось, чтобы он погостил подольше, только они не знали, как это устроить. Он, конечно, говорил, будто бы они с Уильямом собираются взять девочек с собой в Англию; и все

этому радовались, потому что девочки будут с родными и хорошо устроены; девочки тоже были довольны и так этому радовались, что совсем позабыли про свои несчастья, — одно только и говорили: пускай король продаёт всё поскорей, а они будут собираться. Бедняжки так были довольны и счастливы, что у меня сердце разрывалось, глядя, как их оплетают и обманывают, но только я не видел никакой возможности вмешаться и что-нибудь в этом деле переменить.

Провалиться мне, если король тут же не назначил и дом и негров к продаже с аукциона — через два дня после похорон. Но кто хотел, тот мог купить и раньше, частным образом. И вот на другой день после похорон, часам к двенадцати, радость девочек в первый раз омрачилась. Явилось двое торговцев неграми, и король продал им негров за хорошую цену, с уплатой по чеку в трёхдневный срок, — так это полагалось, — и они увезли двоих сыновей вверх по реке, в Мемфис, а их мать — вниз по реке, в Новый Орлеан. Я думал, что и у бедных девочек, и у негров сердце разорвётся от горя; они так плакали и так обнимались, что я и сам расстроился, на них глядя. Девочки говорили, что им даже и не снилось, чтобы семью разделили или продали куда-нибудь далеко, не тут же, в

городе. Никогда не забуду, как несчастные девочки и эти негры обнимали друг друга и плакали, всё это так и стоит у меня перед глазами; я бы наверняка не вытерпел, не стал бы молчать и донёс на нашу шайку, если бы не знал, что продажа недействительна и негры через неделю-другую вернутся домой.

Эта продажа наделала в городе много шума; большинство было решительно против: говорили, что просто позор — разлучать мать с детьми. Нашим мошенникам это сильно подорвало репутацию, но старый дурак всё равно гнул свою линию, что ему ни говорил герцог, а герцог, по всему было видно, сильно встревожился.

На следующий день был аукцион. Утром, как только совсем рассвело, король с герцогом поднялись ко мне на чердак и разбудили меня; и по одному их виду я сразу понял, что дело неладно. Король спросил:

— Ты был у меня в комнате позавчера вечером?

— Нет, ваше величество. (Я всегда его так называл, если никого чужих не было.)

— А вчера вечером ты там был?

— Нет, ваше величество.

— Только по-честному — не врать!

— По-честному, ваше величество. Я вам правду говорю. Я даже и не подходил к вашей комнате, после того как мисс Мэри Джейн показывала её вам и герцогу.

Герцог спросил:

— А ты не видел — входил туда кто-нибудь или нет?

— Нет, ваша светлость, что-то не припомню.

— Так подумай, вспомни!

Я задумался и вижу, что случай подходящий; потом говорю:

— Да, я видел, как негры туда входили, и не один раз.

Оба так и подскочили на месте, и вид у них был сначала такой, будто бы они этого не ожидали, а потом — будто бы ожидали именно этого. Герцог спросил:

— Как? Все сразу?

— Нет, не все сразу… то есть я, кажется, не видел, чтобы они все оттуда выходили, вот только, пожалуй, один раз…

— Ну-ну? Когда же это было?

— В тот день, когда были похороны. Утром. Только не очень рано, потому что я тогда проспал. Я только что хотел сойти вниз по лестнице — и увидел их.

— Ну, дальше, дальше! Что они делали? Как себя держали?

— Ничего не делали. И, по-моему, никак особенно себя не держали. Они вышли оттуда на цыпочках; должно быть, ходили убирать комнату вашего величества или ещё зачем-нибудь, — думали, что вы уже встали; а как увидели, что вы ещё спите, решили убраться поскорее от греха, чтобы не разбудить вас, не потревожить.

— Ах чёрт, вот так штука! — сказал король, и оба они с герцогом смотрели растерянно и довольно-таки глупо.

С минуту они стояли в раздумье, почёсывая головы, а потом герцог засмеялся этаким скрипучим смехом и говорит:

— Нет, вы только подумайте, как эти негры ловко разыграли комедию! Прикинулись, будто им жалко уезжать из этих мест! И я тоже поверил, что им жалко, и вы поверили, да и все остальные. И не говорите мне после этого, что у негров нет актёрского таланта! Ведь вот какие комедианты, просто кого угодно одурачили бы! На мой взгляд, мы их дёшево отдали. Будь у меня капитал и свой театр, мне бы и не надо лучших актёров, — а тут мы взяли да и продали их чуть не даром, за какие-то гроши. Да ещё и гроши-то пока не

наши. Послушайте, а где же эти гроши, где этот самый чек?

— В банке лежит, дожидается срока. А где же ему быть?

— Ну, тогда всё в порядке, слава богу.

Я прикинулся, будто бы оробел, а сам спрашиваю:

— Что-нибудь случилось?

Король набросился на меня с руганью:

— Не твоё дело! Знай помалкивай и заботься о своих делах, если они у тебя есть! Да смотри помни это, пока ты здесь, в городе, — слышишь? — А потом говорит герцогу: — Ничего не поделаешь, придётся стерпеть; будем держать язык за зубами, вот и всё.

Они стали спускаться по лестнице, и тут герцог опять засмеялся и говорит:

— Быстро продали, да мало нажили! Выгодное дельце — нечего сказать!

Король огрызнулся на него:

— Я же старался, думал, что лучше будет поскорей их продать! А если прибыли никакой не оказалось и убыток большой, а в итоге — нуль, то я виноват не больше вашего.

— Да, а если бы послушались моего совета, то негры остались бы в доме, а нас бы тут не было.

Король огрызнулся, однако соблюдая осторожность, а потом переменил направление и опять набросился на меня. Он задал мне хорошую трёпку: я не доложил ему, что негры вышли из его комнаты на цыпочках, — и сказал, что всякий дурак на моём месте догадался бы, что дело нечисто. А потом стал и себя ругать: будто бы всё это оттого и вышло, что он поднялся в то утро ни свет ни заря, даже не отдохнул как следует, и будь он проклят, если когда-нибудь ещё встанет рано. И они ушли, переругиваясь; а я очень обрадовался, что удалось это дело свалить на негров, да ещё так ловко, что им это нисколько не повредило.

## Глава двадцать восьмая
## Наказанная алчность

А там, гляжу, пора и вставать. Я спустился с чердака и пошёл было вниз; но когда проходил мимо комнаты девочек, то увидел, что дверь в неё открыта, а Мэри Джейн сидит перед своим раскрытым сундуком и укладывает в него вещи — собирается в Англию. Только в ту минуту она не укладывала, а сидела со сложенным платьем на коленях и плакала, закрыв лицо руками. Я очень расстроился, глядя на неё, да и всякий на моём месте расстроился бы. Я вошёл к ней в комнату и говорю:

— Мисс Мэри Джейн, вы не можете видеть людей в несчастье, и я тоже иной раз не могу. Скажите, что такое случилось?

И она рассказала. Конечно, это было из-за негров, так я и знал. Она говорила, что теперь и поездка в Англию для неё всё равно что пропала: как она может там веселиться, когда знает, что мать никогда больше не увидится со своими детьми! А потом расплакалась пуще прежнего, всплеснула руками и говорит:

— Ах, боже мой, боже! Подумать только, что они больше никогда друг с другом не увидятся!

— Увидятся, ещё и двух недель не пройдёт, — я-то это знаю! — говорю я.

Вот тебе и на! Сорвалось с языка, я и подумать не успел. И не успел я пошевельнуться, как она бросилась ко мне на шею и говорит:

— Повтори это ещё раз, и ещё, и ещё!

Вижу, я проговорился сгоряча да ещё наговорил лишнего, а как выпутаться — не знаю. Я попросил, чтобы она дала мне подумать минутку; а ей не терпится — сидит такая взволнованная, красивая и такая радостная и довольная, будто ей зуб вырвали. Вот я и принялся раскидывать умом. Думаю: по-моему, человек, который возьмёт да и скажет правду, когда его припрут к стенке, здорово рискует; ну, сам я этого не испытал, так что наверняка сказать не могу, но всё-таки похоже на то; а тут такой случай, что, ей-богу, лучше сказать правду, да оно и не так опасно, как соврать. Надо будет запомнить это и обдумать как-нибудь на свободе: что-то уж очень трудно, против всяких правил. Такого мне ещё видеть не приходилось. Ну, думаю, была не была: возьму да и скажу на этот раз правду, хотя это всё равно что сесть на бочонок с порохом — и взорвать его из любопыт-

ства — куда полетишь? И я сказал:

— Мисс Мэри Джейн, нет ли у вас знакомых за городом, куда вы могли бы поехать погостить денька на три, на четыре?

— Да, к мистеру Лотропу. А зачем?

— Пока это не так важно зачем. А вот если я вам скажу, откуда я узнал, что ваши негры увидятся со своей матерью недели через две здесь, в этом самом доме, и докажу, что я это знаю, — поедете вы гостить к мистеру Лотропу дня на четыре?

— Дня на четыре! — говорит она. — Да я год там прогощу!

— Хорошо, — говорю я, — кроме вашего слова, мне больше ничего не нужно. Другой бы поклялся на Библии — и то я ему не так поверил бы, как одному вашему слову.

Она улыбнулась и очень мило покраснела, а я сказал:

— С вашего позволения, я закрою дверь и запру её.

Потом я вернулся, опять сел и сказал:

— Только не кричите. Сидите тихо и выслушайте меня, как мужчина. Я должен вам сказать правду, а вам надо взять себя в руки, мисс Мэри, потому что правда эта неприятная и слушать её будет тяжело, но ничего не поделаешь. Эти

ваши дядюшки вовсе не дядюшки, а мошенники, настоящие бродяги. Ну вот, хуже этого ничего не будет, остальное вам уже легко будет вытерпеть.

Само собой, это её здорово потрясло; только я-то уже снялся с мели и дальше валял напрямик и всё дочиста ей выложил, так что у неё только глаза засверкали; всё рассказал, начиная с того, как мы повстречали этого молодого дурня, который собирался на пароход, и до того, как она бросилась на шею королю перед своим домом и он поцеловал её раз двадцать подряд. Тут лицо у неё всё вспыхнуло, словно небо на закате, она вскочила да как закричит:

— Ах он скотина! Ну что ж ты? Не трать больше ни минуты, ни секунды — вымазать их смолой, обвалять в перьях и бросить в реку!

Я говорю:

— Ну конечно. Только вы когда хотите это сделать; до того, как вы поедете к мистеру Лотропу, или…

— Ах, — говорит она, — о чём я только думаю! Не слушай меня, пожалуйста… не будешь, хорошо? — И кладёт свою шелковистую ручку мне на руку, да так ласково, что я растаял и на всё согласился. — Я и не подумала, так была взволнована, — говорит она, — а теперь продолжай, я

больше не буду. Скажи мне, что делать, и как ты скажешь, так я и поступлю.

— Так вот, — говорю я, — они, конечно, настоящее жульё, оба эти проходимца, только так уж вышло, что мне с ними вместе придётся ехать и дальше, хочу я этого или нет, — а почему, лучше не спрашивайте; а если вы про них расскажете, то меня, конечно, вырвут у них из лап; мне-то будет хорошо, только есть один человек, — вы про него не знаете, — так вот он попадёт в большую беду. Нам нужно его спасти, верно? Ну разумеется. Так вот и не будем про них ничего говорить.

И тут мне в голову пришла неплохая мысль. Я сообразил, как мы с Джимом могли бы избавиться от наших мошенников: засадить бы их здесь в тюрьму, а самим убежать. Только мне не хотелось плыть одному на плоту днём, чтобы все ко мне приставали с вопросами, поэтому я решил подождать с этим до вечера, когда совсем стемнеет. Я сказал:

— Мисс Мэри Джейн, я вам скажу, что мы сделаем, и вам, может быть, не придётся так долго гостить у мистера Лотропа. Это далеко отсюда?

— И четырёх миль не будет — сейчас же за городом, на этой стороне.

— Ну, это дело подходящее. Вы теперь поез-

жайте туда и сидите спокойно до девяти вечера или до половины десятого, а потом попросите отвезти вас домой, будто бы забыли что-нибудь. Если вы вернётесь домой до одиннадцати, поставьте свечку вот на это окно, и если я после этого не приду, — значит, я благополучно уехал и в безопасности. Тогда вы пойдёте и расскажите всё, что знаете: пускай этих жуликов засадят в тюрьму.

— Хорошо, — говорит она. — Я так и сделаю.

— А если я всё-таки не уеду и меня заберут вместе с ними, то вы возьмите и скажите, что я это всё вам уже рассказывал, и заступитесь за меня как следует.

— Заступиться! Конечно, я заступлюсь! Тебя и пальцем никто не посмеет тронуть! — говорит она, и, вижу, ноздри у неё раздуваются, а глаза так и сверкают.

— Если меня здесь не будет, — говорю я, — то я не смогу доказать, что эти жулики вам не родня, да если б я и был здесь, то я всё равно не мог бы. Я могу, конечно, присягнуть, что они мошенники и бродяги, — вот и всё, хотя и это чего-нибудь да стоит. Ну что ж, найдутся и другие, они не то, что я, — это такие люди, которых никто подозревать не будет. Я вам скажу, где их найти. Дайте мне

карандаш и клочок бумаги. Вот: «Королевский Жираф», Бриксвилл. Спрячьте эту бумажку, да не потеряйте её. Когда суду понадобится узнать, кто такие эти двое бродяг, пускай пошлют в Бриксвилл и скажут там, что поймали актёров, которые играли «Королевского Жирафа», и попросят, чтобы прислали свидетелей, — весь город сюда явится, мисс Мэри, не успеете глазом моргнуть. Да ещё явятся-то злые-презлые!

Я решил, что теперь мы обо всём договорились как следует, и продолжал:

— Пускай аукцион идёт своим порядком, вы не беспокойтесь. Никто не обязан платить за купленные вещи в тот же день, а они не собираются уезжать отсюда, пока не получат денег; но мы всё так устроили, что продажа не будет считаться действительной и никаких денег они не получат. Выйдет так же, как с неграми: продажа недействительна, и негры скоро вернутся домой. Да и за негров они тоже ничего не получат. Вот влопались-то они, мисс Мэри, хуже некуда!

— Ну, хорошо, — говорит она, — я сейчас пойду завтракать, а оттуда уж прямо к мистеру Лотропу.

— Нет, это не дело, мисс Мэри Джейн, — говорю я, — так ничего не выйдет; поезжайте до

завтрака.

— Почему же?

— А как по-вашему, мисс Мэри, почему я вообще хотел, чтобы вы уехали?

— Я как-то не подумала; да и всё равно не знаю. А почему?

— Да потому, что вы не то, что какие-нибудь толстокожие. У вас по лицу всё можно прочесть, как по книжке. Всякий сразу разберёт, точно крупную печать. И вы думаете, что можете встретиться с вашими дядюшками? Они подойдут пожелать вам доброго утра, поцелуют вас, а вы…

— Довольно, довольно! Ну-ну, не надо! Я уеду до завтрака, с радостью уеду! А как же я оставлю с ними сестёр?

— Ничего, не беспокойтесь. Им придётся потерпеть ещё немножко. А то как бы эти мошенники не пронюхали, в чём дело, если вы все сразу уедете. Не надо вам с ними видеться, и с сёстрами тоже, да и ни с кем в городе; если соседка спросит, как ваши дядюшки себя чувствуют нынче утром, по вашему лицу всё будет видно. Нет, вы уж поезжайте сейчас, мисс Мэри Джейн, а я тут с ними как-нибудь улажу дело. Я скажу мисс Сюзанне, чтобы она от вас кланялась дядюшкам и передала, что вы уехали ненадолго, отдохнуть

и переменить обстановку или повидаться с подругой, а вернётесь к вечеру или завтра утром.

— Повидаться с подругой, — это можно, но я не хочу, чтобы им от меня кланялись.

— Ну, не хотите, так и не надо.

Отчего же и не сказать ей этого, ничего плохого тут нет. Такие пустяки сделать нетрудно, и хлопот никаких; а ведь пустяки-то и помогают в жизни больше всего; и Мэри Джейн будет спокойна, и мне это ничего не стоит. Потом я сказал:

— Есть ещё одно дело: этот самый мешок с деньгами.

— Да, он теперь у них, и я ужасно глупо себя чувствую, когда вспоминаю, как он к ним попал.

— Нет, вы ошибаетесь. Мешок не у них.

— Как? А у кого же он?

— Да я теперь и сам не знаю. Был у меня, потому что я его украл у них, чтобы отдать вам; и куда я спрятал мешок, это я тоже знаю, только боюсь, что там его больше нет. Мне ужасно жалко, мисс Мэри Джейн, просто не могу вам сказать, до чего жалко! Я старался сделать как лучше — честное слово, старался! Меня чуть-чуть не поймали, и пришлось сунуть мешок в первое попавшееся место, а оно совсем не годится.

— Ну, перестань себя винить, это не нужно,

и я этого не позволяю; ты же иначе не мог — и, значит, ты не виноват. Куда же ты его спрятал?

Мне не хотелось, чтобы она опять вспоминала про свои несчастья, и язык у меня никак не поворачивался. Думаю, начну рассказывать, и она представит себе покойника, который лежит в гробу с этим мешком на животе. И я, должно быть, с минуту молчал, а потом сказал ей:

— С вашего позволения, мне бы не хотелось говорить, куда я его девал, мисс Мэри Джейн. Я вам лучше напишу на бумажке, а вы, если захотите, прочтёте мою записку по дороге к мистеру Лотропу. Ну как, согласны?

— Да, согласна.

И я написал: «Я положил его в гроб. Он был там, когда вы плакали возле гроба поздно ночью. Я тогда стоял за дверью, и мне вас было очень жалко, мисс Мэри Джейн».

Я и сам чуть не заплакал, когда вспомнил, как она плакала у гроба одна, поздней ночью; а эти мерзавцы спят тут же, у неё в доме, и её же собираются ограбить! Потом сложил записку, отдал ей и вижу — у неё тоже слёзы выступили на глазах. Она пожала мне руку крепко-крепко и говорит:

— Всего тебе хорошего! Я всё так и сделаю, как ты мне говоришь; а если мы с тобой больше не

увидимся, я тебя никогда не забуду, часто-часто буду о тебе думать и молиться за тебя! — И она ушла.

Молиться за меня! Я думаю, если б она меня знала как следует, так взялась бы за что-нибудь полегче, себе по плечу. И всё равно, должно быть, она за меня молилась — вот какая это была девушка! У неё хватило бы духу молиться и за Иуду; захочет — так ни перед чем не отступит! Говорите, что хотите, а я думаю, характера у неё было больше, чем у любой другой девушки; я думаю, по характеру она сущий кремень. Это похоже на лесть, только лести тут нет ни капельки. А уж что касается красоты, да и доброты тоже, куда до неё всем прочим! Как она вышла в ту дверь, так я и не видел её больше, ни разу не видел! Ну, а вспоминал про неё много-много раз — миллионы раз! — и про то, как она обещала молиться за меня; а если б я думал, что от моей молитвы ей может быть какой-нибудь прок, то, вот вам крест, стал бы за неё молиться!

Мэри Джейн вышла, должно быть, с чёрного хода, потому что никто её не видал. Как только я наткнулся на Сюзанну и Заячью Губу, я сейчас же спросил их:

— Как фамилия этих ваших знакомых, к кото-

рым вы ездите в гости, ещё они живут за рекой?

Они говорят:

— У нас там много знакомых, а чаще всего мы ездим к Прокторам.

— Фамилия эта самая, — говорю, — а я чуть её не забыл. Так вот, мисс Мэри велела вам сказать, что она к ним уехала, и страшно спешила — у них кто-то заболел.

— Кто же это?

— Не знаю, что-то позабыл; но как будто это…

— Господи, уж не Ханна ли?

— Очень жалко вас огорчать, — говорю я, — но только это она самая и есть.

— Боже мой, а ведь только на прошлой неделе она была совсем здорова! И опасно она больна?

— Даже и сказать нельзя — вот как больна! Мисс Мэри Джейн говорила, что родные сидели около неё всю ночь, — боятся, что она и дня не проживёт.

— Подумать только! Что же с ней такое?

Так сразу я не мог придумать ничего подходящего и говорю:

— Свинка.

— У бабушки твоей свинка! Если б свинка, так не стали бы около неё сидеть всю ночь!

— Не стали бы сидеть? Скажет тоже! Нет, зна-

ешь ли, с такой свинкой обязательно сидят. Эта свинка совсем другая. Мисс Мэри Джейн сказала — какая-то новая.

— То есть как это — новая?

— Да вот так и новая, со всякими осложнениями.

— С какими же это?

— Ну, тут и корь, и коклюш, и рожа, и чахотка, и желтуха, и воспаление мозга, да мало ли ещё что!

— Ой, господи! А называется свинка?

— Так мисс Мэри Джейн сказала.

— Ну, а почему же всё-таки она называется свинкой?

— Да потому, что это и есть свинка. С неё и начинается.

— Ничего не понимаю, чушь какая-то! Положим, человек ушибёт себе палец, а потом отравится, а потом свалится в колодец и сломает себе шею и кто-нибудь придёт и спросит, отчего он умер, так какой-нибудь дуралей может сказать: «Оттого, что ушиб себе палец». Будет в этом какой-нибудь смысл? Никакого. И тут тоже никакого смысла нет, просто чушь. А она заразная?

— Заразная? Это всё равно как борона: пройдёшь мимо в темноте, так непременно зацепишь-

ся — не за один зуб, так за другой, ведь верно? И никак не отцепишься от этого зуба, а ещё всю борону за собой потащишь, верно? Ну так вот эта свинка, можно сказать, хуже всякой бороны: прицепится, так не скоро отцепишь.

— Это просто ужас что такое! — говорит Заячья Губа. — Я сейчас пойду к дяде Гарви и…

— Ну конечно, — говорю, — как не пойти! Я бы на твоём месте пошёл. Ни минуты не стал бы терять.

— А почему же ты не пошёл бы? Судя по твоему тону, ты считаешь, что идти не надо, а почему?

— Подумай, может, сама сообразишь. Ведь твоим дядюшкам нужно уезжать к себе в Англию как можно скорее. А как же ты думаешь: могут они сделать такую подлость — уехать без вас, чтобы вы потом всю дорогу ехали одни? Ты же знаешь, что они станут вас дожидаться. Теперь дальше. Твой дядя Гарви проповедник. Очень хорошо. Так неужели проповедник станет обманывать пароходного агента? Неужели он станет обманывать судового агента, для того чтобы они пустили мисс Мэри на пароход? Нет, ты знаешь, что не станет. А что же он сделает? Скажет: «Очень жаль, но пускай церковные дела обходятся как-нибудь без меня, потому что моя племянница заразилась

этой самой множественной свинкой и теперь мой священный долг — сидеть здесь три месяца и дожидаться, заболеет она или нет». Но ты ни на что не обращай внимания, если, по-твоему, надо сказать дяде Гарви…

— Ещё чего! А потом будем сидеть тут, как дураки, дожидаться, пока выяснится — заболеет Мэри Джейн или нет, — вместо того чтобы всем вместе веселиться в Англии. Глупость какую выдумал!

— А всё-таки, может, сказать кому-нибудь из соседей?

— Скажет тоже! Такого дурака я ещё не видывала! Как же ты не понимаешь, что они пойдут и всё выболтают. Одно только и остаётся — совсем никому не говорить.

— Что ж, может, ты и права… да, должно быть, так и надо.

— Только всё-таки, по-моему, надо сказать дяде Гарви, что она уехала ненадолго, а то он будет беспокоиться.

— Да, мисс Мэри Джейн так и хотела, чтобы вы ему сказали. «Передай им, говорит, чтобы кланялись дяде Гарви и Уильяму и поцеловали их от меня и сказали, что я поехала за реку к мистеру… к мистеру…» Как фамилия этих богачей, ещё ваш дядя Питер очень их уважал? Я говорю

про тех, что…

— Ты, должно быть, говоришь про Апторпов?

— Да, да, верно… Ну их совсем, эти фамилии, никогда их почему-то не вспомнишь вовремя! Так вот, она велела передать, что уехала к Апторпам — попросить их, чтобы они непременно приехали на аукцион и купили этот дом; дядя Питер так и хотел, чтобы дом достался им, а не кому-нибудь другому; она сказала, что не отвяжется от них, пока не согласятся, а после того, если она не устанет, вернётся домой: а если устанет, то приедет домой утром. Она не велела ничего говорить насчёт Прокторов, а про одних только Апторпов — и это сущая правда, потому что она и туда тоже заедет сказать насчёт дома; я-то это знаю, потому что она сама мне так сказала.

— Ну, хорошо, — сказали девочки и побежали скорей ловить своих дядюшек да передавать им поклоны, поцелуи и всякие поручения.

Теперь всё было в порядке. Девочки ничего не скажут, потому что им хочется в Англию; а король с герцогом будут очень довольны, что Мэри Джейн уехала хлопотать для аукциона, а не осталась тут, под рукой у доктора Робинсона. Я и сам радовался. «Вот, — думаю, — ловко обделал дельце! Пожалуй, у самого Тома Сойера так не

вышло бы. Конечно, он бы ещё чего-нибудь прибавил для фасона, да я по этой части не мастак — не получил такого образования».

Ну, к концу дня на городской площади начался аукцион и тянулся долго-долго, а наш старикашка тоже вертелся возле аукционера и то и дело вставлял какое-нибудь благочестивое слово или что-нибудь из Писания, и герцог тоже гугукал в знак сочувствия, как умел, и вообще старался всем угодить.

Но время помаленьку шло, аукцион тянулся да тянулся, и в конце концов всё было распродано, — всё, кроме маленького участка земли на кладбище. Они старались и его сбыть с рук — этому королю хотелось всё сразу заглотать, точно какому-нибудь верблюду. Ну, а пока они этим занимались, подошёл пароход, а минуты через две, смотрю, с пристани валит толпа с рёвом, с хохотом, с воем и выкрикивает:

— Вот вам и конкуренты! Вот вам и ещё парочка наследников Питера Уилкса! Платите деньги, выбирайте, кто больше нравится!

## Глава двадцать девятая
## Бегство в грозу



Они вели очень приятного на вид старичка и другого, тоже очень приятного джентльмена, помоложе, с рукой на перевязи. Господи, как же они вопили и хохотали! И вообще потешались ужасно. Я-то в этом ничего смешного не видел, да и королю с герцогом тоже было не до смеха; я, признаться, думал, что они струсят. Однако не тут-то было: нисколько они не струсили. Герцог

прикинулся, будто бы он знать не знает, что делается, расхаживал себе, весёлый и довольный, да гугукал, словно кувшин, в котором болтается пахтанье; а король — тот всё глядел и глядел на них с такой скорбью, будто сердце у него обливается кровью при одной мысли, что на свете могут существовать такие мерзавцы и негодяи. Это у него получалось замечательно. Все, кто поважней, собрались вокруг короля, давая понять, что они на его стороне. Этот старичок, который только что приехал, видно, совсем растерялся. Потом он начал говорить, и я сразу же увидел, что он выговаривает, как англичанин, а не так, как король, хотя и у короля тоже для подделки получалось неплохо. Точно передать его слова я не берусь, да у меня так и не выйдет. Он повернулся к толпе и сказал что-то приблизительно в таком роде:

— Я не предвидел такой неожиданности и, признаюсь прямо и откровенно, плохо к ней подготовлен, потому что нам с братом очень не повезло! Он сломал руку, и наш багаж по ошибке выгрузили прошлой ночью в другом городе. Я брат Питера Уилкса — Гарви, а это — его брат Уильям, глухонемой; он не говорит и не слышит, а теперь, когда у него действует только одна рука, не может делать и знаков. Мы — те самые,

за кого себя выдаём; и через день-другой, когда мы получим багаж, я сумею доказать это. А до тех пор я ничего больше не скажу, отправлюсь в гостиницу и буду ждать там.

И они вдвоём с этим новым болванчиком ушли; а король как расхохочется и начал издеваться:

— Ах, он сломал себе руку! До чего похоже на правду, верно? И до чего кстати для обманщика, если он не знает азбуки глухонемых. Багаж у них пропал? О-очень хорошо! И очень даже ловко — при таких обстоятельствах!

И король опять засмеялся, и все остальные тоже, кроме троих, четверых, ну, может, пятерых. Один из них был тот самый доктор, а другой — быстроглазый джентльмен со старомодным саквояжем из ковровой материи; он только что сошёл с парохода; они тихонько разговаривали с доктором, время от времени поглядывая на короля и кивая друг другу; это был адвокат Леви Белл, который ездил по делам в Луисвилл; а третий был здоровенный, широкоплечий детина, который подошёл поближе и внимательно выслушал всё, что говорил старичок, а теперь слушал, что говорит король.

А когда король замолчал, этот широкоплечий и говорит:

— Послушайте-ка, если вы Гарви Уилкс, когда вы приехали сюда, в город?

— Накануне похорон, друг, — говорит король.

— А в какое время дня?

— Вечером, за час или за два до заката.

— На чём вы приехали?

— Я приехал на «Сьюзен Поэл» из Цинциннати.

— Ну, а как же это вы оказались утром возле мыса в лодке?

— Меня не было утром возле мыса.

— Враки!

Несколько человек подбежали к нему и стали упрашивать, чтобы он был повежливее со старым человеком, с проповедником.

— Какой он, к чёрту, проповедник! Он мошенник и всё врёт! Он был на мысу тогда утром. Я живу там, знаете? Ну вот, я там был, и он тоже там был. Я его видел. Он приехал в лодке с Тимом Коллинсом и ещё с каким-то мальчишкой.

Тут доктор вдруг и говорит:

— А вы узнали бы этого мальчика, Хайнс, если бы ещё раз его увидели?

— Думаю, что узнал бы, но не совсем уверен. Да вот он стоит, я его сразу узнал. — И он показал на меня.

Доктор говорит:

— Ну, друзья, я не знаю, мошенники новые приезжие или нет, но если эти двое не мошенники, тогда я идиот, вот и всё! По-моему, надо за ними приглядывать, чтобы они не сбежали, пока мы в этом деле не разберёмся. Идёмте, Хайнс, и вы все идите. Отведём этих молодчиков в гостиницу и устроим очную ставку с теми двумя. Я думаю, нам не придётся долго разбираться — сразу будет видно, в чём дело.

Для толпы это было настоящее удовольствие, хотя друзья короля, может, и остались не совсем довольны. Время было уже к закату. Доктор вёл меня за руку и был со мной довольно ласков, хотя ни на минуту не выпускал мою руку.

В гостинице мы все вошли в большую комнату, зажгли свечи и позвали этих новых. Прежде всего доктор сказал:

— Я не хочу быть слишком суровым к первым претендентам, но всё-таки думаю, что они самозванцы и, может быть, у них есть и ещё сообщники, которых мы не знаем. А если есть, то разве они не могут удрать, захватив мешок с золотом, который остался после Питера Уилкса? Возможно. А если они не мошенники, то пускай пошлют за этими деньгами и отдадут их нам на

сохранение до тех пор, пока не выяснится, кто они такие, верно?

Все с этим согласились. Ну, думаю, взяли они в оборот нашу компанию, да ещё как сразу круто повернули дело! Но король только посмотрел на них с грустью и говорит:

— Господа, я был бы очень рад, если бы деньги были тут, потому что я вовсе не желаю препятствовать честному, открытому и основательному расследованию этого прискорбного случая; но, увы, этих денег больше нет: можете послать кого-нибудь проверить, если хотите.

— Где же они тогда?

— Да вот, когда племянница отдала золото мне на сохранение, я взял и сунул его в соломенный тюфяк на своей кровати — не хотелось класть деньги в банк на несколько дней; я думал, что кровать, пока мы здесь, надёжное место, потому что мы не привыкли к неграм, — думал, что они честные, такие же, как слуги у нас в Англии. А негры взяли да и украли их в то же утро, после того как я сошёл вниз; к тому времени как я продал негров, я ещё не успел хватиться этих денег, — они так и уехали с ними. И мой слуга вам то же скажет, джентльмены.

Доктор и ещё кое-кто сказали: «Чепуха!» Да и

остальные, вижу, не очень-то поверили королю. Один меня спросил, видел ли я, как негры украли золото. Я говорю:

— Нет, не видел, зато видел, как они потихоньку выбрались из комнаты и ушли поскорей; только я ничего такого не думал, а подумал, что они побоялись разбудить моего хозяина и хотели убежать, пока им от него не влетело.

Больше у меня ничего не спрашивали. Тут доктор повернулся ко мне и говорит:

— А ты тоже англичанин?

Я сказал, что да; а он и ещё другие засмеялись и говорят:

— Враки!

Ну, а потом они взялись за это самое расследование, и тут такая началась канитель! Часы шли за часами, а насчёт ужина никто ни слова не говорил — и думать про него забыли. А они всё расследовали да расследовали, и вышла в конце концов такая путаница, что хуже быть не может. Они заставили короля рассказать всё по-своему; а потом приезжий старичок рассказал всё по-своему; и тут уж всякий, кроме разве самого предубеждённого болвана, увидел бы, что приезжий старичок говорит правду, а наш — врёт. А потом они велели мне рассказать, что я знаю.

Король со злостью покосился на меня, и я сразу сообразил, чего мне надо держаться. Я начал было рассказывать про Шеффилд, и про то, как мы там жили, и про английских Уилксов, и так далее; и ещё не очень много успел рассказать, как доктор захохотал, а Леви Белл, адвокат, остановил меня:

— Садись, мальчик; на твоём месте я бы не стал так стараться. Ты, должно быть, не привык врать — что-то у тебя неважно получается, практики, что ли, не хватает. Уж очень ты нескладно врёшь.

За такими комплиментами я не гнался, зато был рад-радёхонек, что меня наконец оставили в покое. Доктор собрался что-то сказать, повернулся и начал:

— Если бы вы, Леви Белл, были в городе с самого начала…

Но тут король прервал его, протянул руку и сказал:

— Так это и есть старый друг моего бедного брата, о котором он так часто писал?

Они с адвокатом пожали друг другу руки, и адвокат улыбнулся, как будто был очень рад; они поговорили немного, потом отошли в сторону и стали говорить шёпотом; а в конце концов адвокат сказал громко:

— Так и сделаем. Я возьму ваш чек и пошлю его вместе с чеком вашего брата, и тогда они будут знать, что всё в порядке.

Им принесли бумагу и перо; король уселся за стол, склонил голову набок, пожевал губами и нацарапал что-то; потом перо дали герцогу, и в первый раз за всё время он, как видно, растерялся. Но он всё-таки взял перо и стал писать. После этого адвокат повернулся к новому старичку и говорит:

— Прошу вас и вашего брата написать одну-две строчки и подписать свою фамилию.

Старичок что-то такое написал, только никто не мог разобрать его почерк. Адвокат, видно, очень удивился и говорит:

— Ничего не понимаю!

Достал из кармана пачку старых писем, разглядывает сначала письма, потом записку этого старичка, а потом опять письма и говорит:

— Вот письма от Гарви Уилкса, а вот обе записки, и всякому видно, что письма написаны другим почерком (король с герцогом поняли, что адвокат их подвёл, и вид у них был растерянный и дурацкий), а вот почерк этого джентльмена, и всякий без труда разберёт, что и он тоже не писал этих писем, — в сущности, такие каракули даже и

почерком назвать нельзя. А вот это письмо от…

Тут новый старичок сказал:

— Позвольте мне объяснить, пожалуйста. Мой почерк никто не может разобрать, кроме моего брата, и он всегда переписывает мои письма. Вы видели его почерк, а не мой.

— Н-да! — говорит адвокат. — Вот так задача! У меня есть письма и от Уильяма; будьте любезны, попросите его черкнуть строчку-другую, мы тогда могли бы сравнить почерк.

— Левой рукой он писать не может, — говорит старичок. — Если бы он владел правой рукой, вы бы увидели, что он писал и свои и мои письма. Взгляните, пожалуйста, на те и на другие — они писаны одной рукой.

Адвокат посмотрел и говорит:

— Я думаю, что это правда; а если нет, то сходства больше, чем мне до сих пор казалось. Я-то думал, что мы уже на верном пути, а мы вместо того опять сбились. Но, во всяком случае, одно уже доказано: эти двое — не Уилксы. — И он кивнул головой на короля с герцогом.

И что же вы думаете? Этот старый осёл и тут не пожелал сдаться! Так-таки и не пожелал! Сказал, что такая проверка не годится. Что его брат Уильям первый шутник на свете и даже не со-

бирался писать по-настоящему; он-то понял, что Уильям хочет подшутить, как только тот черкнул пером по бумаге. Врал-врал и до того увлёкся, что и сам себе начал верить, но тут приезжий старичок прервал его и говорит:

— Мне пришла в голову одна мысль. Нет ли тут кого-нибудь, кто помогал обряжать моего брата… то есть покойного Питера Уилкса?

— Да, — сказал один, — это мы с Эбом Тернером помогали. Мы оба тут.

Тогда старик обращается к королю и говорит:

— Не скажет ли мне этот джентльмен, какая у Питера была татуировка на груди?

Ну, тут королю надо было живей что-нибудь придумать, а то ему такую яму выкопали, что в неё всякий угодил бы! Ну откуда же он мог знать, какая у Питера была татуировка? Он даже побледнел, да и как тут не побледнеть! А в комнате стало тихо-тихо, все так и подались вперёд и во все глаза смотрят на короля. А я думаю: ну, теперь он запросит пощады, что толку упираться! И что же вы думаете — попросил? Поверить даже трудно — нет, и не подумал. Он, должно быть, решил держаться, пока не возьмёт всех измором; а как все устанут и начнут мало-помалу расходиться, тут-то они с герцогом и удерут. Так или иначе,

он продолжал сидеть молча, а потом заулыбался и говорит:

— Гм! Вопрос, конечно, трудный! Да, сэр, я могу вам сказать, что у него было на груди. Маленькая, тоненькая синяя стрелка, вот что; а если не приглядеться как следует, то её и не заметишь. Ну, что вы теперь скажете, а?

Нет, я нигде не видывал такой беспримерной наглости, как у этого старого хрыча!

Новый старичок живо повернулся к Эбу Тернеру с приятелем, глаза у него засветились, как будто на этот раз он поймал короля, и он спросил:

— Ну вот, вы слышали, что он сказал? Был такой знак на груди у Питера Уилкса?

Они оба отвечают:

— Мы такого знака не видели.

— Отлично! — говорит старый джентльмен. — А видели вы у него на груди неясное маленькое п, б, а потом у и тире между ними, вот так: П. — Б. — У. — И он начертил всё это на клочке бумаги. — Скажите, вы такой знак видели?

Оба опять ответили в один голос:

— Нет, мы этого не видели. Мы не заметили никаких знаков.

Ну, тут уж остальные не выдержали и стали

кричать:

— Да они все мошенники, всё это одна шайка! В реку их! Утопить их! Прокатить на шесте!

Все тут загалдели разом, и такой поднялся шум! Но адвокат вскочил на стол и говорит:

— Джентльмены! Джентльмены! Дайте мне сказать слово, одно только слово, пожалуйста! Есть ещё выход — пойдёмте выроем тело и посмотрим.

Это всем понравилось.

Все закричали «ура» и хотели было тронуться в путь, но адвокат и доктор остановили их:

— Погодите, погодите! Держите-ка этих четверых и мальчишку — их тоже захватим с собой.

— Так и сделаем! — закричали все. — А если не найдём никаких знаков, то линчуем всю шайку!

Ну и перепугался же я, сказать по правде! А удрать не было никакой возможности, сами понимаете. Они схватили нас всех и повели за собой прямо на кладбище, а оно было мили за полторы от города, вниз по реке; и весь город тоже за нами увязался, потому что шум мы подняли порядочный, а времени было ещё немного — всего девять часов вечера.



Когда мы проходили мимо нашего дома, я пожалел, что услал Мэри Джейн из города, потому что теперь стоило мне только подать ей знак — она выбежала бы и спасла меня и уличила бы наших мошенников.

Мы всей толпой бежали по берегу реки и орали, как дикие коты; небо вдруг потемнело, начала мигать и поблёскивать молния, и листья зашумели от ветра, а мороз ещё пуще подирал по коже.

Такой страшной беды со мной ещё никогда не бывало, и я вроде как одурел, — всё вышло не так, как я думал, а совсем по-другому: вместо того чтобы любоваться на всю эту потеху со стороны и удрать когда вздумается, вместо Мэри Джейн, которая поддержала бы меня, спасла и освободила бы в решительную минуту, теперь одна татуировка могла спасти меня от смерти. А если знаков не найдут…

Мне даже и думать не хотелось, что тогда будет; и ни о чём другом я тоже почему-то думать не мог. Становилось всё темней и темней; самое подходящее было время улизнуть, да только этот здоровенный детина Хайнс держал меня за руку, а от такого Голиафа попробуй-ка улизни! Он тащил меня за собой волоком — до того разъярился; мне, чтобы не отстать, приходилось бежать бегом. Добравшись до места, толпа ворвалась на кладбище и затопила его, как наводнение. А когда добрались до могилы, то оказалось, что лопат у них во сто раз больше, чем требуется, а вот фонаря никто и не подумал захватить. И всё-таки они принялись копать при вспышках молнии, а за фонарём послали в ближайший дом, в полумиле от кладбища.

Они копали и копали с остервенением, а тем

временем стало страх как темно, полил дождь и ветер бушевал всё сильней и сильней, а молния сверкала всё чаще и чаще, и грохотал гром; но они даже внимания не обращали на это — так все увлеклись делом. Когда вспыхивала молния, видно было решительно всё: каждое лицо в этой большой толпе, каждая лопата земли, которая летела кверху из могилы; а в следующую секунду всё заволакивала тьма и опять ничего не было видно.

Наконец они вытащили гроб и стали отвинчивать крышку; и тут опять начали так толкаться и напирать, чтобы протиснуться вперёд и взглянуть на гроб, — ну немыслимое дело! А в темноте, да ещё в такой давке, просто страшно становилось. Хайнс ужасно больно тянул и дёргал меня за руку, он, должно быть, совсем позабыл, что я существую на свете; он громко сопел, — видать, здорово разгорячился.

Вдруг молния залила всё ярко-белым светом, и кто-то крикнул:

— Ей-богу, вот он, мешок с золотом, у него на груди!

Хайнс завопил вместе со всеми, выпустил мою руку и сильно рванулся вперёд, чтобы взглянуть на золото; а уж как я от него удрал и выбрался на

дорогу — этого я и сам не знаю.

На дороге не было ни души, и я пустился бежать во все лопатки; кругом было пусто, если не считать густого мрака, ежеминутных вспышек молнии, шума дождя, свиста ветра и раскатов грома; можете быть уверены, что я летел сломя голову!

Добежал до города, вижу — на улицах никого нет из-за грозы, так что я не стал огибать переулками, а прямо летел вовсю по главной улице; а как стал подбегать к нашему дому, гляжу в ту сторону, глаз не спускаю. Ни одного огонька, дом весь тёмный; я даже расстроился — до того мне стало грустно, сам даже не знаю почему. Но в конце концов в ту самую минуту, когда я бежал мимо, — раз! — и вспыхнул огонёк в окне Мэри Джейн, и сердце у меня как забьётся, чуть-чуть не выскочило; и в ту же секунду и дом, и всё прочее осталось позади меня в темноте, и я знал, что уж больше никогда ничего этого не увижу. Она была лучше всех, и характера у неё было куда больше, чем у других девушек.

Как только я очутился за городом и на таком расстоянии от него, что можно было подумать и о переправе на островок, я стал искать, нельзя ли где позаимствовать лодку и как только молния

показала мне одну лодочку не на замке, я прыгнул в неё и оттолкнулся от берега. Это оказался челнок, кое-как привязанный верёвкой. Островок был очень неблизко, на самой середине реки, но я не стал терять времени; а когда я наконец пристал к плоту, то так выбился из сил, что, будь хоть какая-нибудь возможность, лёг бы и отдышался. Но где уж тут лежать! Я перепрыгнул на плот и говорю:

— Скорей, Джим, отвязывай плот! Слава тебе господи, мы от них избавились!

Джим выбежал из шалаша и, расставив руки, полез было ко мне обниматься — так он обрадовался; зато у меня душа ушла в пятки, как только я его увидел при свете молнии; я попятился и свалился с плота в реку, потому что совсем забыл, что Джим изображал в одном лице и короля Лира, и больного араба, и утопленника, и я чуть не помер со страху. Но Джим выловил меня из воды и уж совсем собрался обнимать и благословлять меня, но я ему сказал:

— Не сейчас, Джим; оставь это на завтрак, оставь на завтрак! Скорей отвязывай плот и отпихивайся от берега!

Через две секунды мы уже скользили вниз по реке. До чего хорошо было очутиться опять на

свободе, плыть одним посредине широкой реки — так, чтоб никто нас не мог достать! Я даже попрыгал и поплясал немножко на радостях и похлопал пяткой о пятку — никак не мог удержаться; и только стукнул третий раз, как слышу хорошо знакомый мне звук; затаил дыхание, прислушался и жду; так и есть; вспыхнула над водой молния, гляжу — вот они плывут! Налегают на вёсла, так, что борта трещат! Это были король с герцогом.

Я повалился прямо на плот и едва-едва удержался, чтобы не заплакать.

## Глава тридцатая
## Золото спасает мошенников

Как только они ступили на плот, король бросился ко мне, ухватил за шиворот и говорит:

— Хотел удрать от нас, щенок ты этакий?! Компания наша тебе надоела, что ли?

Я говорю:

— Нет, ваше величество, мы не хотели… Пустите, ваше величество!

— Живей тогда говори, что это тебе взбрело в башку, а не то душу из тебя вытрясу!

— Честное слово, я вам всё расскажу, как было, ваше величество. Этот, что меня держал, был очень со мной ласков, всё говорил, что у него вот такой же сынишка помер в прошлом году и ему просто жалко видеть, что мальчик попал в такую передрягу; а когда все потеряли голову, увидев золото, и бросились к гробу, он выпустил мою руку и шепчет: «Беги скорее, не то тебя повесят!» И я побежал. Мне показалось, что оставаться мало толку: сделать я ничего не могу, а зачем же дожидаться, чтоб меня повесили, когда можно удрать! Так я и не останавливался, всё бежал,

пока не увидел челнок; а когда добрался до плота, велел Джиму скорей отчаливать, не то они меня догонят и повесят; а ещё сказал ему, что вас и герцога, наверно, уже нет в живых, и мне вас было очень жалко, и Джиму тоже, и я очень обрадовался, когда вас увидел. Вот спросите Джима, правду я говорю или нет.

Джим сказал, что так всё и было. А король велел ему замолчать и говорит:

— Ну да, как же, ври больше! — И опять встряхнул меня за шиворот и пообещал утопить в реке.

Но герцог сказал:

— Пустите мальчишку, старый дурак! А вы-то сами по-другому, что ли, себя вели? Справлялись разве о нём, когда вырвались на свободу? Я что-то не припомню.

Тогда король выпустил меня и начал ругать и город, и всех его жителей. Но герцог сказал:

— Вы бы лучше себя как следует отругали — ведь вас-то и надо ругать больше всех. Вы с самого начала ничего толком не сделали, вот разве что не растерялись и выступили довольно кстати с этой вашей синей стрелкой. Это вышло ловко, прямо-таки здорово! Вот эта самая штука нас и спасла. А если б не она, нас заперли бы, пока не пришёл бы багаж англичан, а там — в тюрьму,

это уж наверняка! А из-за вашей стрелки они потащились на кладбище, а там золото оказало нам услугу поважней: ведь если бы эти оголтелые дураки не потеряли голову и не бросились все к гробу глядеть на золото, пришлось бы нам сегодня спать в галстуках особой прочности, с ручательством, — много прочнее, чем нам с вами требуется.

Они молчали с минуту — задумались. Потом король и говорит довольно рассеянно:

— Гм! А ведь мы думали, что негры его украли.

Я так и съёжился весь.

— Да, — говорит герцог с расстановкой и насмешливо, — мы думали!

Ещё через полминуты король говорит этак нараспев:

— По крайней мере, я думал.

А герцог ему точно так же:

— Напротив, это я думал.

Король обозлился и говорит:

— Послушайте, ваша светлость, вы на что это намекаете?

Герцог ему отвечает, на этот раз много живей:

— Ну, коли на то пошло, позвольте и вас спросить: на что вы намекали?

— Совсем заврался! — говорит король очень

язвительно. — А впрочем, я ведь не знаю, — может быть, вы это во сне, сами не понимали, что делаете?

Герцог сразу весь ощетинился и говорит:

— Да брось ты чепуху молоть! За дурака, что ли ты меня считаешь? Что же по-твоему, я не знаю, кто спрятал деньги в гроб?

— Да, сударь! Я-то знаю, что вы это знаете, потому что вы же сами и спрятали!

— Это ложь! — И герцог набросился на короля.

Тот кричит:

— Руки прочь! Пустите моё горло! Беру свои слова обратно.

Герцог говорит:

— Ладно, только сознайтесь сначала, что это вы спрятали деньги, хотели потом улизнуть от меня, вернуться, откопать деньги и забрать всё себе.

— Погодите минутку, герцог! Ответьте мне на один вопрос честно и благородно: если это не вы спрятали туда деньги — так и скажите. Я вам поверю и все свои слова возьму обратно.

— Ах ты старый жулик! Ничего я не прятал! Сам знаешь, что не я. Вот тебе!

— Ну хорошо, я вам верю. Ответьте мне ещё на один вопрос, только не беситесь: а не было ли у вас такой мысли — подцепить денежки и

спрятать их?

Герцог сначала долго не отвечал, потом говорит:

— Ну так что ж, если б даже и была? Ведь я же этого всё-таки не сделал? А у вас не только мысль была — вы взяли да и подцепили!

— Помереть мне на этом самом месте, герцог, только я их не брал, — и это сущая правда! Не скажу, что я не собирался их взять: что было, то было, но только вы... то есть... я хочу сказать: другие... меня опередили.

— Это ложь! Вы сами их украли и должны сознаться, что украли, а не то...

Король начал задыхаться, а потом через силу прохрипел:

— Довольно... сознаюсь!

Я был очень рад это слышать; мне сразу стало много легче. А герцог выпустил его из рук и говорит:

— Если только вы опять вздумаете отпираться, я вас в реке утоплю. Вам и следует сидеть и хныкать, как младенцу, — самое для вас подходящее после такого поведения. Прямо страус какой-то — так и норовит всё заглотать! Первый раз такого вижу, а я ещё верил ему, как отцу родному! И не стыдно вам?! Стоит и слушает, как всё это

дело взвалили на несчастных негров, — и хоть бы словечко сказал, заступился бы за них! Мне теперь на себя смешно: надо же быть дураком, чтобы поверить такой глупости! Чёрт вас возьми, теперь-то я понимаю, для чего вам так срочно понадобилось пополнить дефицит! Вы хотели прикарманить и те денежки, что я выручил за «Жирафа», да и мало ли ещё за что, и забрать всё разом!

Король сказал робким голосом, всё ещё продолжая всхлипывать:

— Да что вы, герцог! Это вовсе не я сказал. Это вы сами сказали, что надо пополнить дефицит.

— Молчать! Я больше слышать ничего не хочу! — говорит герцог. — Теперь видите, чего вы этим добились? Они все свои деньги получили обратно да сверх того все наши забрали, кроме доллара или двух. Ступайте спать, и чтоб я больше про это не слыхал, а не то я вам такой дефицит покажу — будете помнить!

Король поплёлся в шалаш и приложился к бутылочке утешения ради; а там и герцог тоже взялся за бутылку; и через какие-нибудь полчаса они опять были закадычными друзьями, и чем больше пили, тем любовней обращались друг с другом, а напоследок мирно захрапели, обняв-

шись. Оба они здорово нализались, но только я заметил, что король хоть и нализался, а всё-таки ни разу не забылся и не сказал, что это не он украл деньги. А по мне, тем лучше: от этого у меня на душе только сделалось легче и веселей. Само собой, после того как они захрапели, мы с Джимом наговорились всласть, и я ему всё рассказал.

## Глава тридцать первая
## Молитва не от чистого сердца

Много дней подряд мы боялись останавливаться в городах, и всё плыли да плыли вниз по реке. Теперь мы были на Юге, в тёплом климате, и очень далеко от дома. Нам стали попадаться навстречу деревья, обросшие испанским мхом, словно длинной седой бородой. Я в первый раз видел, как он растёт, и лес от него казался мрачным и угрюмым. Наши жулики решили, что теперь им нечего бояться, и опять принялись околпачивать народ в городах.

Для начала они прочли лекцию насчёт трезвости, но выручили такие гроши, что даже на выпивку не хватило. Тогда они решили открыть в другом городе школу танцев; а сами танцевали не лучше кенгуру, — и как только они выкинули первое коленце, вся публика набросилась на них и выпроводила вон из города. В другой раз они попробовали обучать народ ораторскому искусству; только недолго разглагольствовали: слушателя не выдержали, разругали их на все корки и велели убираться из города. Пробовали

они и проповеди, и внушение мыслей, врачевание, и гадание — всего понемножку, только им что-то здорово не везло. Так что в конце концов они прожились дочиста и по целым дням валялись на плоту — всё думали да думали и друг с другом почти не разговаривали, такие были хмурые и злые.

А потом они вдруг встрепенулись, стали совещаться о чём-то в шалаше, потихоньку от нас, всё шёпотом и часа по два, по три кряду. Мы с Джимом забеспокоились. Нам это очень не понравилось. Думаем: наверно, затевают какую-нибудь новую чертовщину, ещё почище прежних. Мы долго ломали себе голову и так и эдак и в конце концов решили, что они хотят обокрасть чей-нибудь дом или лавку, а то, может, собираются делать фальшивые деньги. Тут мы с Джимом здорово струхнули и уговорились так: что мы к этим их делам никакого касательства иметь не будем, а если только встретится хоть какая-нибудь возможность, то мы от них удерём, бросим их, и пускай они одни остаются.

Вот как-то ранним утром мы спрятали плот в укромном месте, двумя милями ниже одного захолустного городишка по прозванию Пайсквилл, и король отправился на берег, а нам велел

сидеть смирно и носа не показывать, пока он не побывает в городе и не справится, дошли сюда слухи насчёт «Королевского Жирафа» или ещё нет. («Небось дом ограбить собираешься! — думаю. — Потом вернёшься сюда, а нас с Джимом поминай как звали, — с тем и оставайся».) А если он к полудню не вернётся, то это значит, что всё в порядке, и тогда нам с герцогом тоже надо отправляться в город.

И мы остались на плоту. Герцог всё время злился и раздражался и вообще был сильно не в духе. Нам за всё доставалось, никак мы не могли ему угодить, — он придирался к каждому пустяку. Видим, что-то они затеяли, это уж как пить дать. Настал и полдень, а короля всё не было, и я, признаться, очень обрадовался, — думаю: наконец хоть какая-то перемена, а может случиться, что всё по-настоящему переменится. Мы с герцогом отправились в городок и стали там разыскивать короля и довольно скоро нашли его в задней комнате распивочной, вдребезги пьяного; какие-то лодыри дразнили его забавы ради; он ругал их на чём свет стоит и грозился, а сам на ногах еле держится и ничего с ними поделать не может. Герцог выругал его за это старым дураком, король тоже в долгу не остался, и как только они сцепились

по-настоящему, я и улепетнул — припустился бежать к реке, да так, что только пятки засверкали. Вот он, думаю, случай-то, теперь не скоро они нас с Джимом опять увидят! Добежал я к реке, весь запыхавшись, зато от радости ног под собой не чую и кричу:

— Джим, скорей отвязывай плот, теперь у нас с тобой всё в порядке!

Но никто мне не откликнулся, и в шалаше никого не было. Джим пропал! Я крикнул, и в другой раз крикнул, и в третий; бегаю по лесу туда и сюда, зову, аукаю — никакого ответа, пропал старик Джим! Тогда я сел и заплакал — никак не мог удержаться от слёз. Только и сидеть я долго не мог. Вышел на дорогу, иду и думаю: что же теперь делать? А навстречу мне какой-то мальчишка; я его и спросил, не видел ли он незнакомого негра, одетого так-то и так-то, а он и говорит:

— Видал.

— А где? — спрашиваю.

— На плантации Сайласа Фелпса, отсюда будет мили две. Это беглый негр, его уже поймали. А ты его ищешь?

— И не думаю! Я на него нарвался в лесу час или два назад, и он сказал, что, если я только крикну, он из меня дух вышибет, — велел мне сидеть

смирно и с места не двигаться. Вот я и сидел там, боялся выйти.

— Ну, — говорит мальчишка, — тебе больше нечего бояться, раз его поймали. Он убежал откуда-то издалека, с Юга.

— Это хорошо, что его сцапали.

— Ещё бы не хорошо! За него ведь полагается двести долларов награды. Всё равно что на дороге найти.

— Ну да, я бы тоже мог получить награду, если бы был постарше: ведь я первый его увидел. А кто же его поймал?

— Один старик, приезжий; только он продал свою долю за сорок долларов, потому что ему надо уезжать вверх по реке, а ждать он не может. Подумать только! Нет, я бы подождал — пускай бы и семь лет пришлось ждать.

— И я тоже, обязательно, — говорю я. — А может, его доля больше и не стоит, раз он продал так дёшево? Может, дело-то не совсем чистое?

— Ну, как же не чистое — чище не бывает. Я сам видел объявление. Там про него всё написано, точка в точку сходится — лучше всякого портрета, а бежал он из-под Нового Орлеана, с плантации. Нет, уж тут комар носу не подточит, всё правильно… Слушай, а ты мне не одолжишь

табачку пожевать?

Табаку у меня не было, и он пошёл дальше. Я вернулся на плот, сел в шалаш и стал думать. Но так ничего и не придумал. Думал до тех пор, пока всю голову не разломило, и всё-таки не нашёл никакого способа избавиться от беды. Сколько мы плыли по реке, сколько делали для этих мошенников, и всё зря! Так всё и пропало задаром, из-за того что у них хватило духу устроить Джиму такую подлость: опять продать его в рабство на всю жизнь за какие-то паршивые сорок долларов, да ещё чужим людям!

Я даже подумал, что для Джима было бы в тысячу раз лучше оставаться рабом у себя на родине, где у него есть семья, если уж ему на роду написано быть рабом. Уж не написать ли мне письмо Тому Сойеру? Пускай он скажет мисс Уотсон, где находится Джим. Но скоро я эту мысль оставил, и вот почему: а вдруг она рассердится и не простит ему такую неблагодарность и подлость, что он взял да и убежал от неё, и опять продаст его? А если и не продаст, всё равно добра не жди: все будут презирать такого неблагодарного негра, — это уж так полагается, — и обязательно дадут Джиму почувствовать, какой он подлец и негодяй. А моё-то положение! Всем будет известно, что Гек Финн

помог негру освободиться; и если я только увижу кого-нибудь из нашего города, то, верно, со стыда готов буду сапоги ему лизать. Это уж всегда так бывает: сделает человек подлость, а отвечать за неё не хочет, — думает: пока этого никто не знает, так и стыдиться нечего. Вот и со мной так вышло. Чем больше я думал, тем сильней меня грызла совесть, я чувствовал себя прямо-таки дрянью, последним негодяем и подлецом. И наконец меня осенило: ведь это, думаю, явное дело — рука провидения для того и закатила мне такую оплеуху, чтобы я понял, что на небесах следят за моим поведением, и там уже известно, что я украл негра у бедной старушки, которая ничего плохого мне не сделала. Вот мне и показали, что есть такое всевидящее око, оно не потерпит нечестивого поведения, а мигом положит ему конец. И как только я это понял, ноги у меня подкосились от страха. Ну, я всё-таки постарался найти себе какое-нибудь оправдание; думаю: ничему хорошему меня не учили, значит, я уж не так виноват; но что-то твердило мне: «На то есть воскресная школа, почему же ты в неё не ходил? Там бы тебя научили, что если кто поможет негру, то за это будет веки вечные гореть в аду».

Меня просто в дрожь бросило. И я уже совсем

было решил: давай попробую помолюсь, чтобы мне сделаться не таким, как сейчас, а хорошим мальчиком, исправиться. И стал на колени. Только молитва не шла у меня с языка. Да и как же иначе? Нечего было и стараться скрыть это от бога. И от себя самого тоже. Я-то знал, почему у меня язык не поворачивается молиться. Потому что я кривил душой, не по-честному поступал — вот почему. Притворялся, будто хочу исправиться, а в самом главном грехе не покаялся. Вслух говорил, будто я хочу поступить как надо, по совести, будто хочу пойти и написать хозяйке этого негра, где он находится, а в глубине души знал, что всё вру, и бог это тоже знает. Нельзя врать, когда молишься, — это я понял.

Тут я совсем запутался, хуже некуда, и не знал, что мне делать. Наконец придумал одну штуку; говорю себе: «Пойду напишу это самое письмо, а после того посмотрю, смогу ли я молиться». И удивительное дело: в ту же минуту на душе у меня сделалось легко, легче пёрышка, и всё как-то сразу стало ясно. Я взял бумагу, карандаш и написал:

Мисс Уотсон, ваш беглый негр Джим находится здесь, в двух милях от Пайкс-

вилла, у мистера Фелпса; он отдаст Джима, если вы пришлёте награду.
*Гек Финн.*

Мне стало так хорошо, и я почувствовал, что первый раз в жизни очистился от греха и что теперь смогу молиться. Но я всё-таки подождал с молитвой, а сначала отложил письмо и долго сидел и думал: вот, думаю, как это хорошо, что так случилось, а то ведь я чуть-чуть не погубил свою душу и не отправился в ад. Потом стал думать дальше. Стал вспоминать про наше путешествие по реке и всё время так и видел перед собой Джима, как живого: то днём, то ночью, то при луне, то в грозу, как мы с ним плывём на плоту, и разговариваем, и поём, и смеёмся. Но только я почему-то не мог припомнить ничего такого, чтобы настроиться против Джима, а как раз наоборот. То вижу, он стоит вместо меня на вахте, после того как отстоял свою, и не будит меня, чтобы я выспался; то вижу, как он радуется, когда я вернулся на плот во время тумана или когда я опять повстречался с ним на болоте, там, где была кровная вражда; и как он всегда называл меня «голубчиком» и «сынком», и баловал меня, и делал для меня всё, что мог, и какой он всегда

был добрый; а под конец мне вспомнилось, как я спасал его — рассказывал всем, что у нас на плоту оспа, и как он был за это мне благодарен и говорил, что лучше меня у него нет друга на свете и что теперь я один у него остался друг.

И тут я нечаянно оглянулся и увидел своё письмо. Оно лежало совсем близко. Я взял его и подержал в руке. Меня даже в дрожь бросило, потому что тут надо было раз навсегда решиться, выбрать что-нибудь одно, — это я понимал. Я подумал с минутку, даже как будто дышать перестал, и говорю себе: «Ну что ж делать, придётся гореть в аду». Взял и разорвал письмо.

Страшно было об этом думать, страшно было говорить такие слова, но я их всё-таки сказал. А уж что сказано, то сказано — больше я и не думал о том, чтобы мне исправиться. Просто выкинул всё это из головы; так и сказал себе, что буду опять грешить по-старому, — всё равно, такая уж моя судьба, раз меня ничему хорошему не учили. И для начала не пожалею трудов — опять выкраду Джима из рабства; а если придумаю ещё что-нибудь хуже этого, то и хуже сделаю; раз мне всё равно пропадать, то пускай уж недаром.

Тогда я стал думать, как взяться за это дело, и перебрал в уме много всяких способов; и наконец

остановился на одном, самом подходящем. Я хорошенько заметил положение одного лесистого острова, немного ниже по реке, и, как только совсем стемнело, вывел плот из тайника, переправился к острову и спрятал его там, а сам лёг спать. Я проспал всю ночь, поднялся ещё до рассвета, позавтракал и надел всё новое, купленное в магазине, а остальную одежду и ещё кое-какие вещи связал в узелок, сел в челнок и переправился на берег. Я причалил пониже того места, где, по-моему, была плантация Фелпса, спрятал узелок в лесу, налил в челнок воды, набросал в него камней и затопил на четверть мили ниже лесопилки, стоявшей над маленькой, речкой, — чтобы мне легко было найти челнок, когда он опять понадобится.

После этого я выбрался на дорогу и, проходя мимо лесопилки, увидел на ней вывеску: «Лесопилка Фелпса», а когда подошёл к усадьбе — она была на двести или триста шагов подальше, — то, сколько ни глядел, всё-таки никого не увидел, хотя был уже белый день. Но я не собирался пока ни с кем разговаривать — мне надо было только посмотреть, где у них что находится. По моему плану, мне надо было прийти туда из городка, а не с реки. Так что я только поглядел и двинулся

дальше, прямо в город. И что же вы думаете? Первый человек, на которого я там наткнулся, был герцог. Он наклеивал афишу: «Королевский Жираф», только три представления, — всё как в прошлый раз. Ну и нахальство же было у этих жуликов! Я наткнулся на него неожиданно и не успел увильнуть. Он как будто удивился и говорит:

— Эге! Откуда это ты? — Потом как будто даже обрадовался и спрашивает: — А плот где? Хорошо ли ты его спрятал?




— Вот и я вас то же самое хотел спросить, ваша светлость.

Тут он что-то перестал радоваться и говорит:

— Это с какой же стати ты меня вздумал спрашивать?

— Ну, — говорю, — когда я вчера увидал короля в этой распивочной, то подумал: не скоро мы его затащим обратно на плот, когда-то он ещё протрезвится; вот и я пошёл шататься по городу — надо же было куда-нибудь девать время! А тут один человек пообещал мне десять центов за то, чтобы я помог ему переправиться на лодке за реку и привезти оттуда барана; вот я и пошёл с ним; а когда мы стали тащить барана в лодку, этот человек дал мне держать верёвку, а сам стал подталкивать его сзади; но только баран оказался мне не по силам: он у меня вырвался и удрал, а мы побежали за ним. Собаки мы с собой не взяли, вот и пришлось гоняться за бараном по берегу, пока он не выбился из сил. Мы гонялись за ним до темноты, потом перевезли его в город, а после того я пошёл к плоту. Прихожу — а плота нету. «Ну, — говорю себе, — должно быть, у них вышла какая-нибудь неприятность и они удрали и негра моего с собой увезли! А этот негр у меня один-единственный, а я на чужой стороне, и никакого имущества у меня больше нет, и заработать на хлеб я тоже не могу». Сел и заплакал. А ночевал я

в лесу. Но куда же всё-таки девался плот? И Джим где? Бедный Джим!

— Я почём знаю… то есть насчёт плота. Этот старый дурак тут кое-что продал и получил сорок долларов, а когда мы отыскали его в распивочной, у него уже повытянули все деньги, кроме тех, что он истратил на выпивку. А когда я поздно ночью приволок его домой и плота на месте не оказалось, мы с ним так и подумали: «Этот чертёнок, должно быть, украл наш плот и бросил нас, уплыл вниз по реке».

— Как же это я бросил бы своего негра? Ведь он у меня один-единственный, одна моя собственность.

— Мы про это совсем забыли. Привыкли думать, что это наш негр, вот в чём дело… ну да, считали его своим; да и то сказать: мало, что ли, мы с ним возились? А когда мы увидели, что плот пропал и у нас ничего больше нет, мы решили: не попробовать ли ещё разок «Жирафа»? Ничего другого не остаётся. Вот я и стараюсь, с самого утра во рту маковой росинки не было. Где у тебя эти десять центов? Давай их сюда!

Денег у меня было порядочно, так что я дал ему десять центов, только попросил истратить их на еду и мне тоже дать немножко, потому что я со

вчерашнего дня ничего не ел. На это герцог ни слова не ответил, а потом повернулся ко мне и говорит:

— Как по-твоему, негр на нас не донесёт? А то мы с него всю шкуру спустим!

— Как же он может донести? Ведь он убежал!

— Да нет! Этот старый болван его продал и со мной даже не поделился, так деньги зря и пропали.

— Продал? — говорю я и начинаю плакать. — Как же так… ведь это мой негр, и деньги тоже мои… Где он? Отдайте моего негра!

— Негра тебе никто не отдаст, и дело с концом, так что перестань хныкать. Послушай-ка, ты уж не думаешь ли донести на нас? Ей-богу, я тебе ни на грош не верю. Смотри попробуй только!

Он замолчал, а у самого глаза злые, никогда я таких не видел. Хныкать я не перестал, а сам говорю:

— Ни на кого я доносить не собираюсь, да и некогда мне этим заниматься: мне надо идти искать своего негра.

Видно было, что ему это очень не понравилось: стоит, задумался, и афиши трепыхаются у него в руке; потом наморщил лоб и говорит:

— Вот что я тебе скажу. Нам надо здесь пробыть

три дня. Если ты обещаешь сам молчать и негру не позволишь на нас донести, я тебя научу, где его искать.

Я пообещал, а он говорит:

— У одного фермера, а зовут его Сайлас Фе… — и вдруг замолчал.

Понимаете, он сначала хотел сказать правду, а когда замолчал и стал соображать да думать, то и передумал. Наверно, так оно и было. Мне он всё-таки не верил, вот ему и хотелось убрать меня отсюда на целых три дня, чтобы я им не мешал. Помолчал немножко и говорит:

— Человека, который его купил, зовут Абрам Фостер, Абрам Дж. Фостер, а живёт он по дороге в Лафайет — это будет миль сорок в сторону.

— Хорошо, — говорю, — в три дня туда дойду. Сегодня же днём и отправлюсь.

— Нет, не днём, а ступай сейчас же, да не теряй времени и не болтай зря по дороге! Держи язык за зубами и шагай побыстрей, тогда тебе от нас никаких неприятностей не будет, понял?

Вот этого приказа я и добивался, только это мне и нужно было. Мне надо было развязать себе руки, чтобы приняться за дело.

— Ну, так ступай, — сказал он, — и можешь говорить мистеру Фостеру всё, что тебе вздума-

ется. Может, он тебе и поверит, что Джим твой негр, — бывают такие идиоты, что не требуют документов; по крайней мере, я слыхал, что здесь, на Юге, такие бывают. А как станешь рассказывать про фальшивое объявление и про награду, ты ему объясни, для чего это понадобилось, — может, он тебе поверит. Теперь проваливай и говори ему что хочешь, да по дороге смотри держи язык за зубами, пока до места не доберёшься!

Я и пошёл, направляясь от реки в сторону, и ни разу не оглянулся; я и так чувствовал, что он за мной следит. Всё равно я знал, что ему это скоро надоест. Я прошёл по этому направлению целую милю, ни разу не останавливаясь; потом сделал круг по лесу и вернулся к усадьбе Фелпса. Я решил приступить к делу сразу, без всякой канители, потому что надо было, чтобы Джим не проговорился, пока эти молодцы не уберутся подальше. А то ещё наживёшь хлопот с этой братией. Я на них нагляделся досыта и больше не желал иметь с ними никакого дела.

## Глава тридцать вторая
## Мне дают новое имя

Когда я добрался до усадьбы, кругом было тихо, как в воскресенье, жарко и солнечно; все ушли работать в поле; а в воздухе стояло едва слышное гуденье жуков и мух, от которого делается до того тоскливо, будто всё кругом повымерло; да если ещё повеет ветерок и зашелестит листвой, то и вовсе душа уходит в пятки: так и кажется, будто это шепчутся привидения, души тех, которые давным-давно померли, и всегда чудится, будто это они про тебя говорят. И вообще от этого всегда хочется самому помереть, думаешь: хоть бы всё поскорей кончилось!

Хлопковая плантация Фелпса была из тех маленьких, захудалых плантаций, которые все на одно лицо. Двор акра в два, огороженный жердями; а для того чтобы перелезать через забор и чтоб женщинам было легче садиться на лошадь, к нему подставлены лесенкой обрубки брёвен, точно бочонки разной высоты; кое-где во дворе растёт тощая травка, но больше голых и вытоптанных плешин, похожих на старую

шляпу с вытертым ворсом; для белых большой дом на две половины, из отёсанных брёвен, щели замазаны глиной или извёсткой, а сверху побелены, — только видно, что очень давно; кухня из неотёсанных брёвен соединена с домом длинным и широким навесом; позади кухни — бревенчатая коптильня; по другую сторону коптильни вытянулись в ряд три низенькие негритянские хижины; одна маленькая хибарка стоит особняком по одну сторону двора, у самого забора, а по другую сторону — разные службы; рядом с хибаркой куча золы и большой котёл для варки мыла; возле кухонной двери скамейка с ведром воды и тыквенной флягой; тут же рядом спит на солнышке собака; дальше — ещё собаки; в углу двора три тенистых дерева; кусты смородины и крыжовника у забора; за забором огород и арбузная бахча; а дальше плантации хлопка, а за плантациями — лес.

Я обошёл кругом и перелез по обрубкам во двор с другой стороны, возле кучи золы. Пройдя несколько шагов, я услышал жалобное гуденье прялки, оно то делалось громче, то совсем замирало; и тут мне уж без всяких шуток захотелось умереть, потому что это самый тоскливый звук, какой только есть на свете.

Я пошёл прямо так, наугад, не стал ничего придумывать, а положился на бога — авось с его помощью скажу что-нибудь, когда понадобится; я сколько раз замечал, что бог мне всегда помогал сказать то, что надо, если я ему сам не мешал.

Только я дошёл до середины двора, вижу — сначала одна собака встаёт мне навстречу, потом другая, а я, конечно, остановился и гляжу на них, не трогаюсь с места. Ну и подняли же они лай!

Не прошло и четверти минуты, как я сделался чем-то вроде ступицы в колесе, если можно так выразиться, а собаки окружили меня, как спицы, штук пятнадцать сошлось вокруг меня кольцом, вытянув морды, а там и другие подбежали; гляжу — перескакивают через забор, выбегают из-за углов с лаем и воем, лезут отовсюду.

Из кухни выскочила негритянка со скалкой в руке и закричала: «Пошёл прочь, Тигр, пошла, Мушка! Убирайтесь, сэр!» — И стукнула скалкой сначала одну, потом другую; обе собаки с визгом убежали, — за ними разбрелись и остальные; а через секунду половина собак опять тут как тут — собрались вокруг меня, повиливают хвостами и заигрывают со мной. Собака никогда зла не помнит и не обижается.

А за негритянкой выскочили трое негритят

— девочка и два мальчика — в одних холщовых рубашонках; они цеплялись за материнскую юбку и застенчиво косились на меня из-за её спины, как это обыкновенно водится у ребят. А из большого дома, смотрю, бежит белая женщина, лет сорока пяти или пятидесяти, с непокрытой головой и с веретеном в руках; за ней выбежали её белые детишки, а вели они себя точь-в-точь как негритята. Она вся просияла от радости и говорит:

— Так это ты наконец! Неужели приехал?

Не успел я и подумать, как у меня вылетело:

— Да, мэм.

Она схватила меня за плечи, обняла крепко-крепко, а потом взяла за обе руки и давай пожимать, а у самой покатились слёзы — так и текут по щекам; она всё не выпускает меня, пожимает мне руки, а сама всё твердит:

— А ты, оказывается, вовсе не так похож на мать, как я думала… Да что это я, господи! Не всё ли равно! До чего же я рада тебя видеть! Ну прямо, кажется, так бы и съела… Дети, ведь это ваш двоюродный брат Том! Пойдите поздоровайтесь с ним.

Но дети опустили голову, засунули палец в рот и спрятались у неё за спиной. А она неслась

дальше:

— Лиза, не копайся, подавай ему горячий завтрак!.. А то, может, ты позавтракал на пароходе?

Я сказал, что позавтракал. Тогда она побежала в дом, таща меня за руку, и детишки побежали туда же следом за нами. В доме она усадила меня на стул с продавленным сиденьем, а сама уселась передо мной на низенькую скамеечку, взяла меня за обе руки и говорит:

— Ну вот, теперь я могу хорошенько на тебя наглядеться! Господи ты мой боже, сколько лет я об этом мечтала, и вот наконец ты здесь! Мы тебя уже два дня ждём, даже больше… Отчего ты так опоздал? Пароход сел на мель, что ли?

— Да, мэм, он…

— Не говори «да, мэм», зови меня тётя Салли… Где же это он сел на мель?

Я не знал, что отвечать: ведь неизвестно было, откуда должен идти пароход — сверху или снизу. Но я всегда больше руководствуюсь чутьём; а тут чутьё подсказало мне, что пароход должен идти снизу — от Орлеана. Хотя мне это не очень помогло: я ведь не знал, как там, в низовьях, называются мели. Вижу, надо изобрести новую мель или позабыть, как называлась та, на которую мы сели, или… Вдруг меня осенило, и я выпалил:

— Это не из-за мели, там мы совсем ненадолго задержались. У нас взорвалась головка цилиндра.

— Господи помилуй! Кто-нибудь пострадал?

— Нет, мэм. Убило негра.

— Ну, это вам повезло; а то бывает, что и ранит кого-нибудь. В позапрошлом году, на рождество, твой дядя Сайлас ехал из Нового Орлеана на «Лалли Рук», а пароход-то был старый, головка цилиндра взорвалась, и человека изуродовало. Кажется, он потом умер. Баптист один. Твой дядя Сайлас знал одну семью в Батон-Руж, так они знакомы с родными этого старика. Да, теперь припоминаю: он действительно умер. Началась гангрена, и ногу отняли. Только это не помогло. Да, верно, это была гангрена — она самая. Он весь посинел и умер — в надежде на воскресение и жизнь будущего века. Говорят, на него смотреть было страшно… А твой дядя каждый день ездил в город встречать тебя. И сегодня опять поехал, ещё и часу не прошло; с минуты на минуту должен вернуться. Ты бы должен был встретить его по дороге… Нет, не встретил? Такой пожилой, с…

— Нет, я никого не видал, тётя Салли. Пароход пришёл рано, как раз на рассвете; я и оставил вещи на пристани, а сам пошёл поглядеть город

и дальше немножко прогулялся, чтобы убить время и прийти к вам не очень рано, так что я не по дороге шёл.

— А кому же ты сдал вещи?

— Никому.

— Что ты, деточка, ведь их украдут!

— Нет, я их хорошо спрятал, оттуда не украдут, — говорю я.

— Как же это ты позавтракал так рано на пароходе?

Дело тонкое, как бы, думаю, тут не влопаться, а сам говорю:

— Капитан увидел меня на палубе и сказал, что мне надо поесть, до того как я сойду на берег; повёл меня в салон и усадил за свой стол — ешь не хочу.

Мне стало до того не по себе, что я даже слушать её не мог как следует. Я всё время держал в уме ребятишек: думаю, как бы это отвести их в сторонку и выведать половчей, кто же я такой. Но не было никакой возможности: миссис Фелпс всё тараторила без умолку. Вдруг у меня даже мурашки по спине забегали, потому что она сказала:

— Ну что же это я всё болтаю, а ты мне ещё и словечка не сказал про сестру и про всех остальных. Теперь я помолчу, а ты рассказывай. Расскажи

про них про всех, как они поживают, что поделывают и что велели мне передать, ну и вообще всё, что только припомнишь.

Ну, вижу, попался я — да ещё как попался-то! До сих пор бог как-то помогал мне, это верно, зато теперь я прочно уселся на мель. Вижу — и пробовать нечего вывернуться, прямо хоть выходи из игры. Думаю: пожалуй, тут опять придётся рискнуть — выложить всю правду. Я было раскрыл рот, но она вдруг схватила меня, пихнула за спинку кровати и говорит:

— Вот он едет! Нагни голову пониже, вот так — теперь хорошо. Сиди и не пикни, что ты тут. Я над ним подшучу… Дети, и вы тоже молчите.

Вижу, попал я в переплёт. Но беспокоиться всё равно не стоило: делать было нечего, только сидеть смирно да дожидаться, пока гром грянет.

Я только мельком увидел старика, когда он вошёл в комнату, а потом из-за кровати его стало не видно. Миссис Фелпс бросилась к нему и спрашивает:

— Приехал он?

— Нет, — отвечает муж.

— Гос-споди помилуй! — говорит она. — Что же такое могло с ним случиться?

— Не могу себе представить, — говорит ста-

рик. — По правде сказать, я и сам очень беспокоюсь.

— Ты беспокоишься! — говорит она. — А я так просто с ума схожу! Он, должно быть, приехал, а ты его прозевал по дороге. Так оно и есть, я уж это предчувствую.

— Да что ты, Салли, я не мог его прозевать, сама знаешь.

— О боже, боже, что теперь сестра скажет! Он, наверно, приехал! А ты его, наверно, прозевал. Он…

— Не расстраивай меня, я и так уже расстроен. Не знаю, что и думать. Просто голова пошла кругом, признаться откровенно. Даже перепугался. И надеяться нечего, что он приехал, потому что прозевать его я никак не мог. Салли, это ужасно, просто ужасно: что-нибудь, наверно, случилось с пароходом!

— Ой, Сайлас! Взгляни-ка туда, на дорогу: кажется, кто-то едет?

Он бросился к окну, а миссис Фелпс только того и нужно было. Она живо нагнулась к спинке кровати, подтолкнула меня, и я вылез; когда старик отвернулся от окна, она уже успела выпрямиться и стояла, всё сияя и улыбаясь, очень довольная; а я смирно стоял рядом с ней, весь в поту. Старик

воззрился на меня и говорит:

— Это кто же такой?

— А по-твоему, кто это?

— Понятия не имею. Кто это?

— Том Сойер — вот кто!

Ей-богу, я чуть не провалился сквозь землю! Но особенно разбираться было некогда; старик схватил меня за руки и давай пожимать, а его жена в это время так и прыгает вокруг нас, и плачет, и смеётся; потом оба они засыпали меня вопросами про Сида, и про Мэри, и вообще про всех родных.



И хоть они очень радовались, но всё-таки по сравнению с моей радостью это были сущие пу-

стяки; я точно заново родился — до того был рад узнать, кто я такой. Они ко мне целых два часа приставали, я весь язык себе отболтал, рассказывая, так что он едва ворочался; и рассказал я им про свою семью — то есть про семью Сойеров — столько, что хватило бы и на целый десяток таких семей. А ещё я объяснил им, как это вышло, что у нас взорвался цилиндр в устье Уайт-Ривер, и как мы три дня его чинили. Всё это сошло гладко и подействовало отлично, потому что они в этом деле не особенно разбирались и поняли только одно: что на починку ушло три дня. Если б я сказал, что взорвалась головка болта, то и это сошло бы.

Теперь я чувствовал себя довольно прилично, с одной стороны, зато с другой — довольно неважно. Быть Томом Сойером оказалось легко и приятно, и так оно и шло легко и приятно, покуда я не заслышал пыхтенье парохода, который шёл с верховьев реки. Тут я и подумал: а вдруг Том Сойер едет на этом самом пароходе? А вдруг он сейчас войдёт в комнату да и назовёт меня по имени, прежде чем я успею ему подмигнуть?

Этого я допустить никак не мог, это вовсе не годилось. Надо, думаю, выйти на дорогу и подстеречь его. Вот я им и сказал, что хочу съездить в

город за своими вещами. Старик тоже собрался было со мной, но я сказал, что мне не хотелось бы его беспокоить, а лошадью я сумею править и сам.

## Глава тридцать третья
## Печальный конец короля и герцога

И я отправился в город на тележке; а как проехал половину дороги, вижу — навстречу мне кто-то едет; гляжу — так и есть, Том Сойер! Я, конечно, остановился и подождал, пока он подъедет поближе. Говорю: «Стой!» Тележка остановилась, а Том рот разинул, а закрыть не может; потом глотнул раза два-три, будто в горле у него пересохло, и говорит:

— Я тебе ничего плохого не делал. Сам знаешь. Так для чего же ты явился с того света? Чего тебе от меня надо?



Я говорю:

— Я не с того света, я и не помирал вовсе.

Он услышал мой голос и немножко пришёл в себя, но всё-таки ещё не совсем успокоился и говорит:

— Ты меня не тронь, ведь я же тебя не трогал. А ты правда не с того света, честное индейское?

— Честное индейское, — говорю, — нет.

— Ну что ж… я, конечно… если так, то и говорить нечего. Только я всё-таки ничего тут не понимаю, ровно ничего! Как же так, да разве тебя не убили?

— Никто и не думал убивать, я сам всё это устроил. Поди сюда, потрогай меня, коли не веришь.

Он потрогал меня и успокоился и до того был рад меня видеть, что от радости не знал, что и делать. Ему тут же захотелось узнать про всё, с начала до конца, потому что это было настоящее приключение, да ещё загадочное; вот это и задело его за живое. Но я сказал, что пока нам не до этого, велел его кучеру подождать немного: мы в моей тележке отъехали подальше, и я рассказал Тому, в какую попал историю, и спросил, как он думает: что нам теперь делать? Он сказал, чтоб я оставил его на минутку в покое, не приставал бы к нему. Думал он, думал, а потом вдруг и говорит:

— Так, всё в порядке, теперь придумал. Возьми мой сундук к себе в тележку и скажи, что это твой;

поворачивай обратно да тащись помедленнее, чтобы не попасть домой раньше, чем полагается; а я поверну в город и опять проделаю всю дорогу сначала, чтобы приехать через полчасика после тебя; а ты, смотри, сперва не показывай виду, будто ты меня знаешь.

Я говорю:

— Ладно, только погоди минутку. Есть ещё одно дело, и этого никто, кроме меня, не знает: я тут хочу выкрасть одного негра из рабства, а зовут его Джим — это Джим старой мисс Уотсон.

Том говорит:

— Как, да ведь Джим…

Тут он замолчал и призадумался. Я ему говорю:

— Знаю, что ты хочешь сказать. Ты скажешь, что это низость, прямо-таки подлость. Ну так что ж, я подлец, я его и украду, а ты помалкивай, не выдавай меня. Согласен, что ли?

Глаза у Тома загорелись, и он сказал:

— Я сам помогу тебе его украсть!

Ну, меня так и подкосило на месте! Такую поразительную штуку я в первый раз в жизни слышал; и должен вам сказать: Том Сойер много потерял в моих глазах — я его стал меньше уважать после этого. Только мне всё-таки не верилось: Том Сойер — и вдруг крадёт негров!

— Будет врать-то, — говорю, — шутишь ты, что ли?

— И не думаю шутить.

— Ну ладно, — говорю, — шутишь или нет, а если услышишь какой-нибудь разговор про беглого негра, так смотри, помни, что ты про него знать не знаешь, и я тоже про него знать не знаю.

Потом мы взяли сундук, перетащили его ко мне на тележку, и Том поехал в одну сторону, а я в другую. Только, разумеется, я совсем позабыл, что надо плестись шагом, — и от радости и от всяких мыслей, — и вернулся домой уж очень скоро для такого длительного пути. Старик вышел на крыльцо и сказал:

— Ну, это удивительно! Кто бы мог подумать, что моя кобыла на это способна! Надо было бы заметить время. И не вспотела ни на волос — ну ни капельки! Удивительно! Да теперь я её и за сто долларов не отдам, честное слово, а ведь хотел продать за пятнадцать — думал, она дороже не стоит.

Больше он ничего не сказал. Самой невинной души был старичок, и такой добрый, добрей не бывает. Оно и не удивительно: ведь он был не просто фермер, а ещё и проповедник; у него была маленькая бревенчатая церковь на задворках

плантации (он её выстроил на свой счёт), и церковь и школа вместе, а проповедовал он даром, ничего за это не брал; да сказать по правде — и не за что было. На Юге много таких фермеров-проповедников, и все они проповедуют даром.

Через полчаса, или около того, подкатывает к забору Том в тележке; тётя Салли увидела его из окна, потому что забор был всего шагах в пятидесяти, и говорит:

— Смотрите, ещё кто-то приехал! Кто бы это мог быть? По-моему, чужой кто-то… Джимми (это одному из ребятишек), сбегай скажи Лизе, чтобы поставила ещё одну тарелку на стол.

Все сломя голову бросились к дверям: и то сказать — ведь не каждый год приезжает кто-нибудь чужой, а если уж он приедет, так переполоху наделает больше, чем жёлтая лихорадка. Том по обрубкам перебрался через забор и пошёл к дому; тележка покатила по дороге обратно в город, а мы все столпились в дверях. Том был в новом костюме, слушатели оказались налицо — больше ему ничего не требовалось, для него это было лучше всяких пряников. В таких случаях он любил задавать фасон — на это он был мастер. Не таковский был мальчик, чтобы топтаться посреди двора, как овца, — нет, он шёл вперёд важно и спокойно,

как баран. Подойдя к нам, он приподнял шляпу, церемонно и не торопясь, будто это крышка от коробки с бабочками и он боится, как бы они не разлетелись, и сказал:

— Мистер Арчибальд Никольс, если не ошибаюсь?

— Нет, мой мальчик, — отвечает ему старик, — к сожалению, возница обманул вас: до усадьбы Никольса ещё мили три, Входите же, входите!

Том обернулся, поглядел через плечо и говорит:

— Слишком поздно; его уже не видать.

— Да, он уже уехал, сын мой, а вы входите и пообедайте с нами; потом мы запряжём лошадь и отвезём вас к Никольсам.

— Мне совестно так затруднять вас, как же это можно! Я пойду пешком, для меня три мили ничего не значат.

— Да мы-то вам не позволим, — какое же это будет южное гостеприимство! Входите, и всё тут.

— Да, пожалуйста, — говорит тётя Салли, — для нас в этом нет никакого затруднения, ровно никакого! Оставайтесь непременно. Дорога дальняя, и пыль такая — нет, пешком мы вас не пустим! А кроме того, я уже велела поставить ещё тарелку на стол, как только увидела, что вы едете; вы уж

нас не огорчайте. Входите же и будьте как дома.

Том поблагодарил их в самых изящных выражениях, наконец дал себя уговорить и вошёл; уже войдя в дом, он сказал, что он приезжий из Хиксвилла, штат Огайо, а зовут его Уильям Томсон, — и он ещё раз поклонился.

Он всё болтал да болтал, что только в голову взбредёт: и про Хиксвилл, и про всех его жителей; а я уже начинал немного беспокоиться; думаю: каким же образом всё это поможет мне выйти из положения? И вдруг, не переставая разговаривать, он привстал да как поцелует тётю Салли прямо в губы! А потом опять уселся на своё место и разговаривает по-прежнему; она вскочила с кресла, вытерла губы рукой и говорит:

— Ах ты дерзкий щенок!

Он как будто обиделся и говорит:

— Вы меня удивляете, сударыня!

— Я его удивляю, скажите пожалуйста! Да за кого вы меня принимаете? Вот возьму сейчас да и… Нет, с чего это вам вздумалось меня целовать?

Он будто бы оробел и говорит:

— Ни с чего, так просто. Я не хотел вас обидеть. Я… я думал — может, вам это понравится.

— Нет, это прямо идиот какой-то! — Она схватила веретено, и похоже было, что не удержится

и вот-вот стукнет Тома по голове. — С чего же вы вообразили, что мне это понравится?

— И сам не знаю. Мне… мне говорили, что вам понравится.

— Ах, вам говорили! А если кто и говорил, так, значит, такой же полоумный. Я ничего подобного в жизни не слыхивала! Кто же это сказал?

— Да все. Все они так и говорили.

Тётя Салли едва-едва сдерживалась: глаза у неё так и сверкали, и пальцы шевелились: того и гляди, вцепится в Тома.

— Кто это «все»? Живей говори, как их зовут, а не то одним идиотом меньше будет!

Он вскочил, такой с виду расстроенный, мнёт в руках шляпу и говорит:

— Простите, я этого не ожидал… Мне так и говорили… Все говорили… сказали: поцелуй её, она будет очень рада. Все так и говорили, ну все решительно! Простите, я больше не буду… честное слово, не буду!

— Ах, вы больше не будете, вот как? А то, может, попробуете?

— Сударыня, даю вам честное слово: никогда больше вас целовать не буду, пока сами не попросите.

— Пока сама не попрошу! Нет, я никогда ничего

подобного не слыхала! Да хоть бы вы до мафусаиловых лет дожили,[80] не бывать этому никогда, очень нужны мне такие олухи!

— Знаете, — говорит Том, — это меня очень удивляет. Ничего не понимаю. Мне говорили, что вам это понравится, да я и сам так думал. Но… — Тут он замолчал и обвёл всех взглядом, словно надеясь встретить в ком-нибудь дружеское сочувствие, остановился на старике и спрашивает: — Ведь вы, сэр, тоже думали, что она меня с радостью поцелует?

— Да нет, почему же… нет, я этого не думал.

Том опять так же поискал глазами, нашёл меня и говорит:

— Том, а ты разве не думал, что тётя Салли обнимет меня и скажет: «Сид Сойер…»

— Боже мой! — Она не дала Тому договорить и бросилась к нему: — Бессовестный ты щенок, ну можно ли так морочить голову!.. — И хотела уже обнять его, но он отстранил её и говорит:

— Нет, нет, сначала попросите меня.

Она не стала терять времени и тут же попросила; обняла его и целовала, целовала без конца, а потом подтолкнула к дяде, и он принял в свои

---

**[80] Примечания: 80**

До Мафусаиловых лет дожили — то есть до глубокой старости, как библейский старец Мафусаил.

объятия то, что осталось. А после того как они сделали маленькую передышку, тётя Салли сказала:

— Ах ты господи, вот уж действительно сюрприз! Мы тебя совсем не ждали. Ждали одного Тома. Сестра даже и не писала мне, что кто-нибудь ещё приедет.

— Это потому, что никто из нас и не собирался ехать, кроме Тома, — сказал он, — только я попросил хорошенько, и в самую последнюю минуту она и меня тоже пустила; а мы с Томом, когда ехали на пароходе, подумали, что вот будет сюрприз, если он приедет сюда первый, а я отстану немножко и приеду немного погодя — прикинусь, будто я чужой. Но это мы зря затеяли, тётя Салли! Чужих здесь плохо принимают, тётя Салли.

— Да, Сид, — таких озорников! Надо бы надавать тебе по щекам; даже и не припомню, чтобы я когда-нибудь так сердилась. Ну да всё равно, что бы вы ни выделывали, я согласна терпеть всякие ваши фокусы, лишь бы вы были тут. Подумайте, разыграли целое представление! Сказать по правде, я прямо остолбенела, когда ты меня чмокнул.

Мы обедали на широком помосте между кухней и домом; того, что стояло на столе, хватило бы на целый десяток семей, и всё подавалось горячее, не то что какое-нибудь там жёсткое вчерашнее

мясо, которое всю ночь пролежало в сыром погребе, а наутро отдаёт мертвечиной и есть его впору разве какому-нибудь старому людоеду.

Дядя Сайлас довольно долго читал над всей этой едой молитву, да она того и стоила, но аппетита он ни у кого не отбил; а это бывает, когда очень канителятся, я сколько раз видел.

После обеда было много всяких разговоров, и нам с Томом приходилось всё время быть настороже, и всё без толку, потому что ни про какого беглого негра они ни разу не упомянули, а мы боялись даже и намекнуть. Но вечером, за ужином, один из малышей спросил:

— Папа, можно мне пойти с Томом и с Сидом на представление?

— Нет, — говорит старик, — я думаю, никакого представления не будет; да и всё равно — вам туда нельзя. Этот беглый негр рассказал нам с Бэртоном, что представление просто возмутительное, и Бэртон хотел предупредить всех; теперь этих наглых проходимцев, должно быть, уже выгнали из города.

Так вот оно как! Но я всё-таки не виноват. Мы с Томом должны были спать в одной комнате и на одной кровати; с дороги мы устали и потому, пожелав всем спокойной ночи, ушли спать

сейчас же после ужина; а там вылезли в окно, спустились по громоотводу и побежали в город. Мне не верилось, чтобы кто-нибудь предупредил короля с герцогом; и если я опоздаю и не успею намекнуть им, что готовится, так они, наверно, попадут впросак.

По дороге Том рассказал мне, как все думали, что я убит, и как мой родитель опять пропал и до сих пор не вернулся, и какой поднялся переполох, когда Джим сбежал; а я рассказал Тому про наших жуликов, и про «Жирафа», и про наше путешествие на плоту, сколько успел; а когда мы вошли в город и дошли до середины, — а было не рано, уже около половины девятого, — глядим, навстречу валит толпа с факелами, все беснуются, вопят и орут, колотят в сковородки и дудят в рожки; мы отскочили в сторону, чтобы пропустить их; смотрю, они тащат короля с герцогом верхом на шесте, — то есть это только я узнал короля с герцогом, хотя они были все в смоле и в перьях и даже на людей не похожи, просто два этаких громадных комка. Мне неприятно было на это глядеть и даже стало жалко несчастных жуликов; я подумал: никогда больше их злом поминать не буду. Прямо смотреть страшно было. Люди бывают очень жестоки друг к другу.

Видим, мы опоздали, — ничем уже помочь нельзя. Стали расспрашивать кое-кого из отставших, и они нам рассказали, что все в городе пошли на представление, будто знать ничего не знают, и сидели помалкивали, пока бедняга король не начал прыгать по сцене; тут кто-то подал знак, публика повскакала с мест и схватила их.

Мы поплелись домой, и на душе у меня было вовсе не так легко, как раньше; напротив, я очень присмирел, как будто был виноват в чём-то, хотя ничего плохого не сделал. Но это всегда так бывает: не важно, виноват ты или нет — совесть с этим не считается и всё равно тебя донимает. Будь у меня собака, такая назойливая, как совесть, я бы её отравил. Места она занимает больше, чем все прочие внутренности, а толку от неё никакого. И Том Сойер то же говорит.

## Глава тридцать четвёртая
## Мы ободряем Джима

Мы перестали разговаривать и принялись думать. Вдруг Том и говорит:

— Слушай, Гек, какие же мы дураки, что не догадались раньше! Ведь я знаю, где Джим сидит.

— Да что ты? Где?

— В том самом сарайчике, рядом с кучей золы. Сообрази сам. Когда мы обедали, ты разве не видел, как один негр понёс туда миски с едой?

— Видел.

— А ты как думал, для кого это?

— Для собаки.

— И я тоже так думал. А это вовсе не для собаки.

— Почему?

— Потому что там был арбуз.

— Верно, был, я заметил. Как же это я не сообразил, что собаки арбуза не едят? Это уж совсем никуда не годится! Вот как бывает: и глядишь, да ничего не видишь.

— Так вот: негр отпер висячий замок, когда вошёл туда, и опять его запер, когда вышел. А когда

мы вставали из-за стола, он принёс дяде ключ — тот самый ключ, наверно. Арбуз — это, значит, человек; ключ — значит, кто-то там заперт; а вряд ли двое сидят под замком на такой маленькой плантации, где народ такой добрый и хороший. Это Джим и сидит. Ладно, я очень рад, что мы до этого сами додумались, как полагается сыщикам; за всякий другой способ я гроша ломаного не дам. Теперь ты пошевели мозгами, придумай план, как выкрасть Джима, и я тоже придумаю свой план, а там мы выберем, который больше понравится.

Ну и голова была у Тома Сойера, хоть бы и взрослому! По мне, лучше иметь такую голову, чем быть герцогом, или капитаном парохода, или клоуном в цирке, или уж не знаю кем. Я придумал кой-что так только, ради очистки совести: я наперёд знал, кто придумает настоящий план. Немного погодя Том сказал:

— Готово у тебя?

— Да, — говорю.

— Ну ладно, выкладывай.

— Вот какой мой план, — говорю. — Джим там сидит или кто другой — узнать нетрудно. А завтра ночью мы достанем мой челнок и переправим плот с острова. А там, в первую же тёмную ночь,

вытащим ключ у старика из кармана, когда он ляжет спать, и уплывём вниз по реке вместе с Джимом; днём будем прятаться, а ночью — плыть, как мы с Джимом раньше делали. Годится такой план?

— Годится ли? Почему ж не годится, очень даже годится! Но только уж очень просто, ничего в нём особенного нет. Что это за план, если с ним никакой возни не требуется? Грудной младенец — и тот справится. Не будет ни шума, ни разговоров, всё равно что после кражи на мыловаренном заводе.

Я с ним не спорил, потому что ничего другого и не ждал, зато наперёд знал, что к своему плану он так придираться не станет.

И верно, не стал. Он рассказал мне, в чём состоит его план, и я сразу понял, что он раз в пятнадцать лучше моего: Джима-то мы всё равно освободим, зато шику будет куда больше, да ещё, может, нас и пристрелят, по его-то плану. Мне очень понравилось. «Давай, — говорю, — так и будем действовать». Какой у него был план, сейчас говорить не стоит: я наперёд знал, что будут ещё всякие перемены. Я знал, что Том ещё двадцать раз будет менять его и так и этак, когда приступим к делу, и вставлять при каждом удобном

случае всякие новые штуки. Так оно и вышло.

Одно было верно — Том Сойер не шутя взялся за дело и собирается освобождать негра из рабства. Вот этого я никак не мог понять. Как же так? Мальчик из хорошей семьи, воспитанный, как будто дорожит своей репутацией, и родные у него тоже вряд ли захотят срамиться; малый с головой, не тупица; учился всё-таки, не безграмотный какой-нибудь, и добрый, не назло же он это делает, — и вот нате-ка — забыл и про гордость и про самолюбие, лезет в это дело, унижается, срамит и себя и родных на всю Америку! Никак я этого не мог взять в толк. Просто стыдно. И я знал, что надо взять да и сказать всё ему напрямик, а то какой же я ему друг! Пускай сейчас же всё это бросит, пока ещё не поздно. Я так и хотел ему сказать, начал было, а он оборвал меня и говорит:

— Ты что же, думаешь, я не знаю, чего хочу? Когда это со мной бывало?

— Никогда.

— Разве я не сказал, что помогу тебе украсть этого негра?

— Сказал.

— Ну и ладно.

Больше и он ничего не говорил, и я ничего не говорил. Да и смысла никакого не было разгова-

ривать: уж если он что решил, так поставит на своём. Я только не мог понять, какая ему охота соваться в это дело, но не стал с ним спорить, даже и не поминал про это больше. Сам лезет на рожон, так что ж я тут могу поделать!

Когда мы вернулись, во всём доме было темно и тихо, и мы прошли в конец двора — обследовать хибарку рядом с кучей золы. Мы обошли весь двор кругом, чтобы посмотреть, как будут вести себя собаки. Они нас узнали и лаяли не больше, чем обыкновенно лают деревенские собаки, заслышав ночью прохожего. Добравшись до хибарки, мы осмотрели её спереди и с боков — и с того боку, которого я ещё не видел, на северной стороне, нашли квадратное окошечко, довольно высоко от земли, забитое одной крепкой доской.



Я сказал:

— Вот и хорошо! Дыра довольно большая, Джим в неё пролезет, надо только оторвать доску.

Том говорит:

— Ну, это так же просто, как дважды два четыре, и так же легко, как не учить уроков. По-моему, мы могли бы придумать способ хоть немножко посложней, Гек Финн.

— Ну ладно, — говорю. — А если выпилить кусок стены, как я сделал в тот раз, когда меня убили?

— Это ещё на что-нибудь похоже, — говорит он, — это и таинственно, и возни много, и вообще

хорошо, только всё-таки можно придумать ещё что-нибудь, чтобы подольше повозиться. Спешить нам некуда, так давай ещё посмотрим.

Между сарайчиком и забором, с задней стороны, стояла пристройка, в вышину доходившая до крыши и сбитая из досок. Она была такой же длины, как и сарайчик, только уже — шириной футов в шесть. Дверь была с южной стороны и заперта на висячий замок. Том пошёл к котлу для варки мыла, поискал там и принёс железную штуку, которой поднимают крышку котла; он взял её и выломал один пробой у двери. Цепь упала, мы отворили дверь, вошли, зажгли спичку и видим, что это только пристройка к сарайчику, а сообщения между ними нет; и пола в сарае тоже нет, и вообще ничего в нём нет, кроме ржавых, никому не нужных мотыг и лопат да сломанного плуга. Спичка погасла, и мы ушли, воткнув пробой на старое место, и с виду дверь была опять как следует заперта. Том обрадовался и говорит:

— Ну, теперь всё хорошо! Мы для него устроим подкоп. Это у нас займёт целую неделю.

После этого мы вернулись домой; я вошёл в дом с чёрного хода — они там дверей не запирали, надо было только потянуть за кожаный ремешок; но для Тома Сойера это было неподходяще: та-

инственности мало, ему непременно надо было влезать по громоотводу. Раза три он долезал до половины и каждый раз срывался и напоследок чуть не разбил себе голову. Он уж думал, что придётся это дело бросить, а потом отдохнул, решил попробовать ещё раз наудачу — и всё-таки влез.

Утром мы поднялись чуть свет и пошли к негритянским хижинам, чтобы приучить к себе собак и познакомиться поближе с тем негром, который кормил Джима, — если это действительно Джиму носили еду. Негры как раз позавтракали и собирались в поле, а Джимов негр накладывал в миску хлеба, мяса и всякой еды, и в то время, как остальные уходили, из большого дома ему прислали ключ.

У этого негра было добродушное, глуповатое лицо, а волосы он перевязывал нитками в пучки, для того чтобы отвадить ведьм. Он рассказывал, что ведьмы ужасно донимают его по ночам; ему мерещатся всякие чудеса, слышатся всякие слова и звуки, и никогда в жизни с ним ещё не бывало, чтобы надолго привязалась такая нечисть.

Он разговорился про свои несчастья и до того увлёкся, что совсем позабыл про дело. Том и спрашивает:

— А ты кому несёшь еду? Собак кормить соби-

раешься?

Негр заулыбался, так что улыбка расплылась у него по всему лицу, вроде как бывает, когда запустишь кирпичом в лужу, и говорит:

— Да, мистер Сид, собаку. И занятная же собачка! Не хотите ли поглядеть?

— Хочу.

Я толкнул Тома и шепчу ему:

— Что ж ты, так и пойдёшь к нему днём? Ведь по плану не полагается.

— Тогда не полагалось, а теперь полагается.

Мы пошли, — провалиться бы ему! — только мне это очень не понравилось. Входим туда и почти ничего не видим — такая темнота; зато Джим и вправду там сидел; он-то нас разглядел и обрадовался:

— Да ведь это Гек! Господи помилуй, никак и мистер Том здесь?

Я наперёд знал, что так будет, только этого и ждал. Как теперь быть, я понятия не имел, а если б и знал, так ничего не мог бы поделать, потому что этот самый негр вмешался тут и говорит:

— Боже ты мой, да никак он вас знает?

Теперь мы пригляделись и всё хорошо видели. Том посмотрел на негра пристально и как будто с удивлением и спрашивает:

— Кто нас знает?

— Да вот этот самый беглый негр.

— Не думаю, чтобы знал; а с чего это тебе пришло в голову?

— С чего пришло? Да ведь он сию минуту крикнул, что он вас знает.

Том говорит, как будто с недоумением:

— Ну, это что-то очень странно… Кто кричал? Когда кричал? Что же он кричал? — Потом повёртывается ко мне и преспокойно спрашивает: — Ты слыхал что-нибудь?

Разумеется, на это можно было ответить только одно, и я сказал:

— Нет, я ничего ровно не слыхал, никто ничего не говорил.

Тогда Том обращается к Джиму, глядит на него так, будто первый раз в жизни его видит, и спрашивает:

— Ты что-нибудь говорил?

— Нет, сэр, — отвечает Джим, — я ничего не говорил, сэр.

— Ни единого слова?

— Да, сэр, ни единого.

— А ты нас раньше видел?

— Нет, сэр, сколько припомню, не видал.

Том повёртывается к негру, — а тот даже ото-

ропел и глаза вытаращил, — и говорит строгим голосом:

— Что это с тобой творится такое? С чего тебе вздумалось, будто он кричал?

— Ох, сэр, это всё проклятые ведьмы, мне хоть помереть в ту же пору! Это всё они, сэр, они меня в гроб уложат, всегда напугают до смерти! Не говорите про это никому, сэр, а то старый мистер Сайлас будет ругаться; он говорит, что никаких ведьм нету. Жалко, ей-богу, что его тут не было, — любопытно, что бы он сейчас сказал! Небось на этот раз не отвертелся бы! Да что уж, вот так и всегда бывает: кто повадился пить, тому не протрезвиться; сами ничего не увидят и толком разобрать не могут, а ты увидишь да скажешь им, так они ещё и не верят.

Том дал ему десять центов и пообещал, что мы никому не скажем; велел ему купить ещё ниток, чтобы перевязывать себе волосы, а потом поглядел на Джима и говорит:

— Интересно, повесит дядя Сайлас этого негра или нет? Если бы я поймал такого неблагодарного негра, который посмел убежать, так уж я бы его не отпустил, я бы его повесил!

А пока негр подходил к двери, разглядывал монету и пробовал на зуб, не фальшивая ли, Том

шепнул Джиму:

— И виду не подавай, что ты нас знаешь. А если ночью услышишь, что копают, так это мы с Геком: мы хотим тебя освободить.

Джим только-только успел схватить нас за руки и пожать их, а тут и негр вернулся. Мы сказали, что и ещё придём, если он нас возьмёт с собой; а негр сказал: отчего же не взять, особенно в тёмные вечера, — ведьмы больше в темноте к нему привязываются, так это даже и лучше, чтобы побольше было народу.

## Глава тридцать пятая
## Тёмные замыслы

До завтрака оставалось, должно быть, не меньше часа, и мы пошли в лес. Том сказал, что копать надо при свете, а от фонаря свет уж очень яркий, как бы с ним не попасться; лучше набрать побольше гнилушек, которые светятся, положить их где-нибудь в тёмном месте, они и будут светиться понемножку.

Мы притащили целую охапку сухих гнилушек, спрятали в бурьяне, а сами сели отдохнуть. Том недовольно проворчал:

— А ей-богу, всё это до того легко и просто, что даже противно делается! Потому и трудно придумать какой-нибудь план поинтересней. Даже сторожа нет, некого поить дурманом, — а ведь сторож обязательно должен быть! Даже собаки нет, чтобы дать ей сонного зелья. Цепь у Джима длиной в десять футов, только на одной ноге, и надета на ножку кровати; всего и дела, что приподнять эту ножку да снять цепь. А дядя Сайлас всякому верит: отдал ключ какому-то безмозглому негру, и никто за этим негром не

следит. Джим и раньше мог бы вылезти в окошко, только с десятифутовой цепью далеко не уйдёшь. Просто досадно, Гек, ведь глупее ничего быть не может! Самому приходится выдумывать всякие трудности. Что ж, ничего не поделаешь! Придётся как-нибудь изворачиваться с тем, что есть под руками. Во всяком случае, один плюс тут есть: для нас больше чести выручать его из разных затруднений и опасностей, когда никто этих опасностей для нас не приготовил и мы сами должны всё придумывать из головы, хоть это вовсе не наша обязанность. Взять хотя бы фонарь. Если говорить прямо, приходится делать вид, будто с фонарём опасно. Да тут хоть целую процессию с факелами устраивай, никто и не почешется, я думаю. Кстати, вот что мне пришло в голову: первым долгом надо разыскать что-нибудь такое, из чего можно сделать пилу.

— А для чего нам пила?

— Как, для чего нам пила? Ведь нужно же отпилить ножку кровати, чтобы снять с неё цепь!

— Да ведь ты сам сказал, что цепь и так снимается, надо только приподнять ножку.

— Вот это на тебя похоже, Гек Финн! Непременно выберешь самый что ни на есть детский способ. Что же ты, неужели и книг никаких не

читал? Ни о бароне Трэнке, ни о Казанове, ни о Бенвенуто Челлини?[81] А Генрих Наваррский? Да мало ли ещё знаменитостей! Где ж это слыхано, чтобы заключённых освобождали таким простецким способом? Нет, все авторитеты говорят в один голос, что надо ножку перепилить надвое и так оставить, а опилки проглотить, чтоб никто не заметил, а ножку замазать грязью и салом, чтобы даже самый зоркий тюремщик не мог разглядеть, где пилили, и думал, что ножка совсем целая. Потом, в ту ночь, когда ты совсем приготовишься к побегу, пнёшь её ногой — она и отлетит; снимешь цепь — вот и всё. Больше и делать почти нечего: закинешь верёвочную лестницу на зубчатую стену, соскользнёшь в ров, сломаешь себе ногу, потому что лестница коротка — целых девятнадцати футов не хватает, — а там уж тебя ждут лошади, и верные слуги хватают тебя, кладут поперёк седла и везут в твой родной Лангедок, или в Наварру, или ещё куда-нибудь. Вот это я понимаю, Гек! Хорошо, если б около этой хибарки был ров! Если будет время, так в ночь

---

**[81] Примечания: 81**

Том Сойер упоминает здесь людей, которые действительно бежали из тюрьмы. Это авантюристы XVIII века — прусский барон Трэнк и итальянец Джакомо Казанова; затем знаменитый итальянский скульптор XVI века Бенвенуто Челлини; наконец Генрих Наваррский, ставший позднее королём Франции под именем Генрих IV.

побега мы его выкопаем.

Я говорю:

— А на что нам ров, когда мы Джима выкрадем через подкоп?

А он даже и не слушает. Забыл и про меня, и про всё на свете, схватился рукой за подбородок и думает; потом вздохнул, покачал головой, опять вздохнул и говорит:

— Нет, это ни к чему, никакой надобности нет.

— Это ты про что? — спрашиваю.

— Да отпиливать Джиму ногу.

— Господи помилуй! — говорю. — Ну конечно, какая же в этом надобность? А для чего всё-таки тебе вздумалось отпиливать ему ногу?

— Многие авторитеты так делали. Они не могли снять цепь — отрубали себе руку и тогда бежали. А ногу было бы ещё лучше. Но придётся обойтись без этого. Особой необходимости у нас нет, а кроме того, Джим — негр, и не поймёт, для чего это нужно; ему ведь не растолкуешь, что в Европе так принято… Нет, придётся это бросить! Ну, а верёвочную лестницу — это можно: мы разорвём свои простыни и в два счёта сделаем Джиму верёвочную лестницу. А переслать её можно будет в пироге, — уж это всегда так делают. И похуже бывают пироги, да приходится есть.

— Что ты это плетёшь, Том Сойер? — говорю я. — Не нужно Джиму никаких верёвочных лестниц.

— Нет, нужно. Ты лучше скажи, что сам плетёшь неизвестно что, и ведь ничего в этом деле не смыслишь! Верёвочная лестница ему нужна, у всех она бывает.

— А что он с ней будет делать?

— Что делать будет? Спрячет её в тюфяк — не сумеет, что ли? Все так делают, значит, и ему надо. Гек, ты, кажется, ничего не хочешь делать по правилам — каждый раз что-нибудь новенькое да придумаешь. Если даже эта лестница ему не пригодится, ведь она же останется у него в тюфяке после побега? Ведь это улика? Ты думаешь, улики не понадобятся? Ещё как! А ты хочешь, чтобы совсем улик не осталось? Вот это было бы хорошенькое дельце, нечего сказать! Я такого никогда в жизни не слыхал.

— Ну, — говорю, — если уж так полагается по правилам, чтоб у него была лестница, — ладно, пускай будет, я вовсе не хочу идти против правил. Одно только, Том Сойер: если мы порвём простыни, чтобы сделать Джиму лестницу, у нас будут неприятности с тётей Салли, это уж как пить дать. А я так думаю: лестница из ореховой

коры ничего не стоит, добро на неё изводить не нужно, а в пирог её можно запечь не хуже, чем тряпичную, и в тюфяк спрятать тоже. А Джим не очень в этих делах разбирается, ему всё равно, какую ни…

— Ну и чушь ты несёшь, Гек Финн! Если б я не смыслил ничего, так помалкивал бы! Где это слыхано, чтобы государственный преступник бежал по лестнице из ореховой коры? Да это курам на смех!

— Ну ладно, Том, делай как знаешь; только всё-таки, если хочешь послушать моего совета, лучше позаимствовать простыню с верёвки.

Он сказал, что это можно. Тут у него явилась ещё одна мысль, и он сказал:

— Позаимствуй кстати и рубашку.

— А для чего нам рубашка, Том?

— Для Джима — вести дневник.

— Какой ещё дневник? Джим и писать-то не умеет!

— Ну, положим, что не умеет, но ведь он сможет ставить какие-нибудь значки, если мы сделаем ему перо из оловянной ложки или из старого обруча с бочки?

— Да что ты, Том! Можно выдернуть перо у гуся — и лучше, и гораздо скорей.

— У узников гуси по камере не бегают, чтобы можно было перья дёргать, эх ты, голова! Они всегда делают перья из чего-нибудь самого твёрдого и неподходящего, вроде обломка медного подсвечника, да и мало ли что подвернётся под руку! И на это у них уходит много времени — недели, а то и месяцы, потому что перо они оттачивают об стенку. Гусиным пером они писать ни за что не станут, хоть бы оно и оказалось под рукой. Это не принято.

— Ну ладно, а из чего же мы ему сделаем чернила?

— Многие делают из ржавчины со слезами; только это кто попроще и женщины, а знаменитости пишут своей кровью. И Джим тоже может; а когда ему понадобится известить весь мир, что он заключён, послать самое простое таинственное сообщение, так он может нацарапать его вилкой на жестяной тарелке и выбросить в окно. Железная Маска[82] всегда так делал, и это тоже очень хороший способ.

— У Джима нет жестяных тарелок. Его кормят из миски.

---

**[82] Примечания: 82**

Железная Маска — узник, содержавшийся в XVII веке в парижском тюремном замке — Бастилии. Лицо его было постоянно скрыто железной маской.

— Это ничего, мы ему достанем.

— Всё равно никто не разберёт.

— Это вовсе не важно, Гек Финн. Его дело — написать и выбросить тарелку за окно. А читать её тебе незачем. Всё равно половину разобрать нельзя, что они там пишут на тарелках или ещё на чём.

— Тогда какой же смысл тарелки портить?

— Вот ещё! Ведь это же не его тарелки!

— Всё равно, чьи-нибудь, ведь верно?

— Ну так что ж? Узнику-то какое дело, чьи они…

Он не договорил — мы услышали рожок, который звал к завтраку, и пошли домой.

За это утро мне удалось позаимствовать с верёвки простыню и белую рубашку; я разыскал ещё старый мешок и положил их туда, а потом мы взяли гнилушки и тоже туда сунули. Я называю это «заимствовать», потому что мой родитель всегда так говорил, но Том сказал, что это не заём, а кража. Он сказал, что мы помогаем узнику, а ему всё равно, как добыть вещь, лишь бы добыть, и никто его за это не осудит. Вовсе не преступление, если узник украдёт вещь, которая нужна ему для побега, то его право, и для узника мы имеем полное право красть в этом доме всё, что

нам только понадобится для его освобождения из тюрьмы. Он сказал, что если бы мы были не узники, тогда, конечно, другое дело, и разве только уж самый последний негодяй, дрянь какая-нибудь станет красть, если не сидит в тюрьме. Так что мы решили красть всё, что только под руку подвернётся. А как-то на днях, уже после этого, он завёл целый разговор из-за пустяков — из-за того, что я стащил арбуз с огорода у негров и съел его. Он меня заставил пойти и отдать неграм десять центов, не объясняя за что. Сказал, что красть можно только то, что понадобится. «Что же, — говорю, — значит, арбуз мне понадобился». А он говорит, что арбуз мне понадобился вовсе не для того, чтобы бежать из тюрьмы, — вот в чём разница. Говорит: «Вот если бы ты спрятал в нём нож для передачи Джиму, чтобы он мог убить тюремщика, тогда другое дело — всё было бы в порядке». Ну, я не стал с ним спорить, хотя не вижу, какой мне интерес стараться для узника, если надо сидеть да раздумывать над всякими тонкостями каждый раз, как подвернётся случай стянуть арбуз.

Так вот, я уже говорил, что в это утро мы подождали, пока все разойдутся по своим делам и во дворе никого не будет видно, и только после

этого Том отнёс мешок в пристройку, а я стоял во дворе — сторожил. Он скоро вышел оттуда, и мы с ним пошли и сели на брёвна — поговорить. Он сказал:

— Теперь всё готово, кроме инструмента; ну а это легко достать.

— Кроме инструмента?

— Ну да.

— Это для чего же инструмент?

— Как для чего? Чтобы копать. Ведь не зубами же мы землю выгрызать будем?

— А эти старые мотыги и лопаты, что в пристройке, не годятся разве? — спрашиваю.

Он оборачивается ко мне, глядит с таким сожалением, что просто плакать хочется, и говорит:

— Гек Финн, где это ты слышал, чтоб у узников были мотыги и лопаты и всякие новейшие приспособления, для того чтобы вести подкоп? Я тебя спрашиваю, если ты хоть что-нибудь соображаешь: как же он прославится? Уж тогда чего проще — дать ему ключ, и дело с концом. Мотыги, лопаты! Ещё чего! Да их и королям не дают.

— Ну ладно, — говорю, — если нам мотыги и лопаты не подходят, тогда что же нам нужно?

— Ножи, как у мясников.

— Это чтобы вести подкоп под хибарку?

— Ну да!

— Да ну тебя, Том Сойер, это просто глупо.

— Всё равно, глупо или неглупо, а так полагается — самый правильный способ. И никакого другого способа нет; сколько я ни читал в книжках про это, мне не приходилось слышать, чтобы делали по-другому. Всегда копают ножом, да не землю, заметь себе, — всегда у них там твёрдая скала. И сколько времени на это уходит, неделя за неделей… а они всё копают, копают! Да вот, например, один узник в замке д'Иф, в Марсельской гавани, рылся-рылся и вышел на волю таким способом. И как ты думаешь, сколько времени он копал?

— Я почём знаю!

— Нет, ты отгадай!

— Ну, не знаю. Месяца полтора?

— Тридцать семь лет! И вышел из-под земли в Китае. Вот как бывает! Жалко, что у нас тут тюрьма стоит не на скале!

— У Джима в Китае никого и знакомых нет.

— А при чём тут знакомые? У того узника тоже не было знакомых. Всегда ты собьёшься с толку. Держался бы ближе к делу!

— Ну ладно, мне всё равно, где бы он ни вылез, лишь бы выйти на волю; и Джиму тоже, я думаю,

всё равно. Только вот что: не такой Джим молодой, чтобы его ножом откапывать. Он помрёт до тех пор.

— Нет, не помрёт. Неужели ты думаешь, что нам понадобится тридцать семь лет? Ведь копать-то мы будем мягкую землю!

— А сколько понадобится, Том?

— Ну, нам ведь нельзя копать столько, сколько полагается, а то как бы дяде Сайласу не написали оттуда, из-под Нового Орлеана. Как бы он не узнал, что Джим вовсе не оттуда. Тогда он тоже что-нибудь напишет, — может, объявление про Джима, я почём знаю… Значит, мы не можем рисковать — возиться с подкопом столько, сколько полагается. По правилам надо бы, я думаю, копать два года; но нам этого никак нельзя. Неизвестно, что дальше будет, а потому я советую сделать так: копать по-настоящему, как можно скорей, а потом взять да и вообразить, будто мы копали тридцать семь лет. Тогда можно будет в два счёта его выкрасть и увезти, как только поднимется тревога. Да, я думаю, что это будет самое лучшее.

— Ну, тут ещё есть какой-то смысл, — говорю. — Вообразить нам ничего не стоит, и хлопот с этим никаких; если надо, так я могу вообразить, что мы полтораста лет копали. Это мне нетрудно,

стоит только привыкнуть. Так я сейчас сбегаю достану где-нибудь два ножа.

— Доставай три, — говорит он, — из одного мы сделаем пилу.

— Том, если такое предложение не против правил и не против религии, — говорю я, — так вон там, под навесом позади коптильни, есть ржавая пила.

Он посмотрел на меня вроде как бы с досадой и с огорчением и сказал:

— Тебя ничему путному не научишь, Гек, нечего и стараться! Беги доставай ножи — три штуки!

И я побежал.

## Глава тридцать шестая
## Попытки помочь Джиму

В ту ночь, как только все уснули, мы спустились во двор по громоотводу, затворились в сарайчике, высыпали на пол кучу гнилушек и принялись за работу. Мы расчистили себе место, футов в пять или шесть, вдоль нижнего бревна. Том сказал, что это будет как раз за кроватью Джима, под неё мы и подведём подкоп, а когда кончим работу, никто даже не узнает, что там есть дыра, потому, что одеяло у Джима висит чуть не до самой земли, и только если его приподнимешь и заглянешь под кровать, тогда будет видно. Мы копали и копали ножами чуть не до полуночи, устали, как собаки, и руки себе натёрли до волдырей, а толку было мало. Наконец я говорю:

— Знаешь, Том Сойер, это не на тридцать семь лет работа, а, пожалуй, и на все тридцать восемь.

Он ничего не ответил, только вздохнул, а после того скоро бросил копать. Вижу, задумался и думал довольно долго; потом говорит:

— Не стоит и стараться, Гек; ничего не выйдет. Если бы мы были узники, ну тогда ещё так, пото-

му что времени у них сколько угодно, торопиться некуда; да и копать пришлось бы пять минут в день, пока сменяют часовых, так что волдырей на руках не было бы; вот мы и копали бы себе год за годом, и всё было бы правильно — так, как полагается. А теперь нам дурака валять некогда, надо поскорей, времени лишнего у нас нет. Если мы ещё одну ночь так прокопаем, придётся на неделю бросать работу, пока волдыри не пройдут, — раньше, пожалуй, мы и ножа в руки взять не сможем.

— Так что же нам делать, Том?

— Я тебе скажу что. Может, это и неправильно, и нехорошо, и против нравственности, и нас за это осудят, если узнают, но только другого способа всё равно нет: будем копать мотыгами, а вообразим, будто это ножи.

— Вот это дело! — говорю. — Ну, Том Сойер, голова у тебя и раньше здорово работала, а теперь ещё лучше. Мотыги — это вещь, а что нехорошо и против нравственности, так мне на это ровным счётом наплевать. Когда мне вздумается украсть негра, или арбуз, или учебник из воскресной школы, я разбираться не стану, как там по правилам полагается делать, лишь бы было сделано. Что мне нужно — так это негр, или арбуз, или

учебник; если мотыгой ловчее, так я мотыгой и откопаю этого негра, или там арбуз, или учебник; а твои авторитеты пускай думают, что хотят, я за них и дохлой крысы не дам.

— Ну что ж, — говорит, — в таком деле можно и вообразить что-нибудь, и мотыгу пустить в ход; а если бы не это, я и сам был бы против, не позволил бы себе нарушать правила: что полагается, то полагается, а что нет — то нет; и если кто знает, как надо, тому нельзя действовать без разбору, как попало. Это тебе можно откапывать Джима мотыгой, просто так, ничего не воображая, потому что ты ровно ничего не смыслишь; а мне нельзя, потому что я знаю, как полагается. Дай сюда нож!

У него был ножик, но я всё-таки подал ему свой. Он швырнул его на землю и говорит:

— Дай сюда нож!

Я сначала не знал, что делать, потом сообразил. Порылся в куче старья, разыскал кирку и подаю ему, а он схватил и давай копать и ни слова мне не говорит.

Он и всегда был такой привередник. Всё у него по правилам. Я взял тогда лопату, и мы с ним давай орудовать то киркой, то лопатой, так что только комья летели. Копали мы, должно быть,

полчаса — больше не могли, очень устали, и то получилась порядочная дыра. Я поднялся к себе наверх, подошёл к окну и вижу: Том старается вовсю — хочет влезть по громоотводу, только ничего у него не получается с волдырями на руках. В конце концов он сказал:

— Ничего не выходит, никак не могу влезть. Как по-твоему, что мне делать? Может, придумаешь что-нибудь?

— Да, — говорю, — только это, пожалуй, против правил. Ступай по лестнице, а вообрази, будто это громоотвод.

Так он и сделал.

На другой день Том стащил в большом доме оловянную ложку и медный подсвечник, чтобы наделать Джиму перьев, и ещё шесть сальных свечей; а я всё слонялся вокруг негритянских хижин, поджидая удобного случая, и стащил три жестяные тарелки. Том сказал, что этого мало, а я ответил, что всё равно никто этих тарелок не увидит, потому что, когда Джим выбросит их в окно, они упадут в бурьян около собачьей конуры, мы их тогда подберём, — и пускай он опять на них пишет. Том успокоился и сказал:

— Теперь надо подумать, как переправить вещи Джиму.

— Протащим их в дыру, — говорю, — когда кончим копать.

Он только посмотрел на меня с презрением и выразился в таком роде, что будто бы отродясь не слыхал про такое идиотство, а потом опять стал думать. И в конце концов сказал, что наметил два-три способа, только останавливаться на каком-нибудь из них пока нет надобности. Сказал, что сначала надо поговорить с Джимом.

В этот вечер мы спустились по громоотводу в начале одиннадцатого, захватили с собой одну свечку, постояли под окошком у Джима и услышали, что он храпит; тогда мы бросили свечку в окно, но он не проснулся. Мы начали копать киркой и лопатой, и часа через два с половиной вся работа была кончена. Мы влезли под кровать к Джиму, а там и в хибарку, пошарили ощупью, нашли свечку, зажгли её и сначала постояли около Джима, поглядели, какой он, — оказалось, что крепкий и здоровый с виду, — а потом стали будить его потихоньку. Он так нам обрадовался, что чуть не заплакал, называл нас «голубчиками» и всякими ласковыми именами, потом захотел, чтобы мы сейчас же принесли откуда-нибудь зубило, сняли цепь у него с ноги и убежали бы вместе с ним, не теряя ни минуты. Но Том доказал

ему, что это будет не по правилам, сел к нему на кровать и рассказал, какие у нас планы и как мы всё это переменим в один миг, если поднимется тревога; и что бояться ему нечего — мы его освободим обязательно.

Тогда Джим согласился и сказал: пускай всё так и будет. И мы ещё долго с ним сидели; сначала толковали про старые времена, а после Том стал его про всё расспрашивать, и когда узнал, что дядя Сайлас приходит чуть ли не каждый день и молится вместе с ним, а тётя Салли забегает узнать, хорошо ли ему тут и сыт ли он, — добрей и быть нельзя! — то сказал:

— Ну, теперь я знаю, как это устроить. Мы тебе кое-что будем посылать с ними.

Я ему говорю:

— Вот это ты напрасно, про такое идиотство я отроду не слыхал!

Но он даже не обратил внимания на мои слова, и продолжал рассказывать дальше. Он и всегда был такой, если что задумает. Он сказал Джиму, что мы доставим ему пирог с лестницей и другие крупные вещи через Ната — того негра, который носит ему еду, а ему надо только глядеть в оба, ничему не удивляться и только стараться, чтобы Нат не видел, как он их достанет. А вещи

помельче мы будем класть дяде в карманы, и Джиму надо только будет их оттуда незаметно вытащить; будем также привязывать к тесёмкам тёткиного фартука или класть ей в карман, когда подвернётся случай. Сказал ему также, какие это будут вещи и для чего они. А ещё Том научил его, как вести дневник на рубашке, и всему, чему следует. Всё ему рассказал. Джим никак не мог понять, зачем всё это надо, но решил, что нам лучше знать, раз мы белые; в общем, он остался доволен и сказал, что так всё и сделает, как Том велел.

У Джима было много табаку и трубок из маисовых початков, так что мы очень неплохо провели время; потом вылезли обратно в дыру и пошли спать, только руки у нас были все ободранные. Том очень радовался, говорил, что ещё никогда у него не было такой весёлой игры и такой богатой пищи для ума; и если бы только он узнал, как это сделать, он бы всю жизнь в неё играл, а потом завещал бы нашим детям освободить Джима, потому что Джим, конечно, со временем привыкнет и ему всё больше и больше будет здесь нравиться. Он сказал, что это дело можно растянуть лет на восемьдесят и поставить рекорд. И тогда все, кто в нём участвовал, прославятся, и мы тоже

прославимся.

Утром мы пошли к поленнице и изрубили подсвечник топором на мелкие части, и Том положил их вместе с ложкой к себе в карман. Потом мы пошли к негритянским хижинам, и, пока я разговорами отводил негру глаза, Том засунул кусок подсвечника в маисовую лепёшку, которая лежала в миске для Джима, а после того мы проводили Ната к Джиму, чтобы посмотреть, что получится. И получилось замечательно: Джим откусил кусок лепёшки и чуть не обломал все зубы — лучше и быть не могло. Том Сойер сам так сказал. Джим и виду не подал, сказал, что это, должно быть, камешек или ещё что-нибудь попалось в хлебе — это бывает, знаете ли, — только после этого он никогда ничего не кусал так прямо, а сначала всегда возьмёт и потыкает вилкой местах в трёх-четырёх.

И вот стоим мы в темноте, как вдруг из-под Джимовой кровати выскакивают две собаки, а там ещё и ещё, пока не набралось штук одиннадцать, так что прямо-таки негде было повернуться. Ей-богу, мы забыли запереть дверь в пристройке! А негр Нат как заорёт: «Ведьмы!» — повалился на пол среди собак и стонет, точно помирать собрался. Том распахнул дверь настежь и выкинул

на двор кусок мяса из Джимовой миски; собаки бросились за мясом, а Том в одну секунду выбежал, тут же вернулся и захлопнул дверь, — и я понял, что дверь в сарайчик он тоже успел прикрыть, — а потом стал обрабатывать негра — всё уговаривал его, утешал и расспрашивал, уж не померещилось ли ему что-нибудь. Негр встал, поморгал глазами и говорит:

— Мистер Сид, вы небось скажете, что я дурак; только помереть мне на этом самом месте, если я своими глазами не видел целый мильон собак, или чертей, или я уж не знаю кого! Ей-богу, видел! Мистер Сид, я их чувствовал, — да, сэр! — они по мне ходили, по всему телу. Ну, попадись только мне в руки какая-нибудь ведьма, пускай хоть бы один-единственный разок, — уж я бы ей показал! А лучше оставили бы они меня в покое, больше я ничего не прошу.

Том сказал:

— Ладно, я тебе скажу, что я думаю. Почему они сюда прибегают всякий раз, когда этот беглый негр завтракает? Потому что есть хотят — вот почему. Ты им испеки заколдованный пирог — вот что тебе надо сделать.

— Господи, мистер Сид, да как же я испеку такой пирог? Я и не знаю, как его печь. Даже и не

слыхивал отродясь про такие пироги.

— Ну что ж, тогда придётся мне самому печь.

— Неужто испечёте, голубчик? Испеките, да я вам за это что угодно — в ножки поклонюсь, вот как!

— Ладно уж, испеку, раз это для тебя: ты ведь к нам хорошо относился, беглого негра нам показал. Только уж смотри будь поосторожней. Когда мы придём, ты повернись к нам спиной, и боже тебя упаси глядеть, что мы будем класть в миску! И когда Джим будет вынимать пирог, тоже не гляди — мало ли что может случиться, я почём знаю! А главное, не трогай ничего заколдованного.

— Не трогать? Да господь с вами, мистер Сид! Я и пальцем ни до чего не дотронусь, хоть озолоти меня!

## Глава тридцать седьмая
## Джим получает волшебный пирог

Это дело мы уладили; потом пошли на задний двор, к мусорной куче, где валялись старые сапоги, тряпки, битые бутылки, дырявые кастрюльки и прочий хлам, покопались в нём и разыскали старый жестяной таз, заткнули получше дырки, чтобы испечь в нём пирог, спустились в погреб и насыпали полный таз муки, а оттуда пошли завтракать. По дороге нам попалось два обойных гвоздя, и Том сказал, что они пригодятся узнику — выцарапать ими на стене темницы своё имя и свои злоключения; один гвоздь мы положили в карман фартука тёти Салли, который висел на стуле, а другой заткнули за ленту на шляпе дяди Сайласа, что лежала на конторке: от детей мы слышали, что папа с мамой собираются сегодня утром пойти к беглому негру. Потом мы сели за стол, и Том опустил оловянную ложку в дядин карман. Только тёти Салли ещё не было — пришлось её дожидаться. А когда она сошла к завтраку, то была вся красная и сердитая и едва дождалась молитвы; одной рукой она разливала

кофе, а другой всё время стукала напёрстком по голове того из ребят, который подвёртывался под руку, а потом и говорит:

— Я искала-искала, весь дом перевернула и просто ума не приложу, куда могла деваться твоя другая рубашка!

Сердце у меня упало и запуталось в кишках, и кусок маисовой лепёшки стал поперёк горла; я закашлялся, кусок у меня выскочил, полетел через стол и угодил в глаз одному из ребятишек, так что он завертелся, как червяк на крючке, и заорал во всё горло; а Том даже весь посинел от страха. И с четверть минуты или около того наше положение было незавидное, и я бы свою долю продал за полцены, если бы нашёлся покупатель. Но после этого мы скоро успокоились — это только от неожиданности нас как будто вышибло из колеи. Дядя Сайлас сказал:

— Удивительное дело, я и сам ничего не понимаю. Отлично помню, что я её снял, потому что…

— Потому что на тебе надета одна рубашка, а не две. Тебя послушай только! Вот я так действительно знаю, что ты её снял, лучше тебя знаю, потому что вчера она сушилась на верёвке — я своими глазами её видела. А теперь рубашка пропала, вот тебе и всё! Будешь теперь носить

красную фланелевую фуфайку, пока я не выберу время сшить тебе новую. За два года это уж третью рубашку тебе приходится шить. Горят они на тебе, что ли? Просто не понимаю, что ты с ними делаешь, только и знай — шей тебе рубашки! В твои годы пора бы научиться беречь вещи!

— Знаю, Салли, я уж стараюсь беречь, как только можно. Но тут не я один виноват — ты же знаешь, что я их только и вижу, пока они на мне, а ведь не мог же я сам с себя потерять рубашку!

— Ну, это уж не твоя вина, Сайлас: было бы можно, так ты бы её потерял, я думаю. Ведь не только эта рубашка пропала. И ложка тоже пропала, да и это ещё не всё. Было десять ложек, а теперь стало всего девять. Ну, рубашку, я думаю, телёнок сжевал, но ложку-то он не мог проглотить, это уж верно.

— А ещё что пропало, Салли?

— Полдюжины свечей пропало — вот что пропало! Может, крысы их съели? Я думаю, что это они; удивительно, как они весь дом ещё не изгрызли! Ты всё собираешься заделать дыры и никак не можешь собраться; будь они похитрей, так спали бы у тебя на голове, а ты бы ничего не почуял. Но ведь не крысы же стащили ложку, уж это-то я знаю!

— Ну, Салли, виноват, сознаюсь, — это моя оплошность. Завтра же обязательно заделаю все дыры!

— Куда так спешить, и в будущем году ещё успеется. Матильда Энджелина Араминта Фелпс!

Трах! — напёрсток стукнул, и девочка вытащила руку из сахарницы и смирно уселась на месте. Вдруг прибегает негритянка и говорит:

— Миссис Салли, у нас простыня пропала!

— Простыня пропала! Ах ты господи!

— Я сегодня же заткну все дыры, — говорит дядя Сайлас, а сам, видно, расстроился.

— Замолчи ты, пожалуйста! Крысы, что ли, стянули простыню! Как же это она пропала, Лиза?

— Ей-богу, не знаю, миссис Салли. Вчера висела на верёвке, а теперь пропала: нет её там.

— Ну, должно быть, светопреставление начинается. Ничего подобного не видывала, сколько живу на свете! Рубашка, простыня, ложка и полдюжины свечей…

— Миссис, — вбегает молодая мулатка, — медный подсвечник куда-то девался!

— Убирайся вон отсюда, дрянь этакая! А то как запущу в тебя кофейником!..

Тётя Салли просто вся кипела. Вижу — надо удирать при первой возможности; улизну, ду-

маю, потихоньку и буду сидеть в лесу, пока гроза не пройдёт. А тётя Салли развоевалась, просто удержу нет, зато все остальные притихли и присмирели; и вдруг дядя Сайлас выуживает из кармана эту самую ложку, и вид у него довольно глупый. Тётя Салли всплеснула руками и замолчала, разинув рот, — а мне захотелось убраться куда-нибудь подальше, — но ненадолго, потому что она сейчас же сказала:

— Ну, так я и думала! Значит, она всё время была у тебя в кармане; надо полагать, и всё остальное тоже там. Как она туда попала?

— Право, не знаю, Салли, — говорит дядя, вроде как бы оправдываясь, — а не то я бы тебе сказал. Перед завтраком я сидел и читал «Деяния апостолов», главу семнадцатую, и, должно быть, нечаянно положил в карман ложку вместо Евангелия… наверно, так, потому что Евангелия у меня в кармане нет. Сейчас пойду посмотрю: если Евангелие там лежит, значит, я положил его не в карман, а на стол и взял ложку, а после того…

— Ради бога, замолчи! Дайте мне покой! Убирайтесь отсюда все, все до единого, и не подходите ко мне, пока я не успокоюсь!

Я бы её услышал, даже если бы она шептала про себя, а не кричала так, и встал бы и послушался,

даже если бы лежал мёртвый. Когда мы проходили через гостиную, старик взял свою шляпу, и гвоздь упал на пол; тогда он просто подобрал его, положил на каминную полку и вышел — и даже ничего не сказал. Том всё это видел, вспомнил про ложку и сказал:

— Нет, с ним никаких вещей посылать нельзя, он ненадёжен. — Потом прибавил: — А всё-таки он нам здорово помог с этой ложкой, сам того не зная, и мы ему тоже поможем — и опять-таки он знать не будет: давай заткнём эти крысиные норы!

Внизу, в погребе, оказалась пропасть крысиных нор, и мы возились целый час, зато уж все заделали как следует, прочно и аккуратно. Потом слышим на лестнице шаги — мы скорей потушили свечку и спрятались; смотрим — идёт наш старик со свечкой в одной руке и с целой охапкой всякой всячины в другой, и такой рассеянный — тычется, как во сне. Сначала сунулся к одной норе, потом к другой — все по очереди обошёл. Потом задумался и стоял, должно быть, минут пять, обирая сало со свечки; потом повернулся и побрёл к лестнице, еле-еле, будто сонный, а сам говорит: «Хоть убей, не помню, когда я это сделал! Вот надо было бы сказать ей, что зря она

из-за крыс меня ругала. Ну да уж ладно, пускай! Всё равно никакого толку не выйдет», — и стал подниматься по лестнице, а сам бормочет что-то. А за ним и мы ушли. Очень хороший был старик! Он и сейчас такой!

Том очень беспокоился, как же нам быть с ложкой, сказал, что без ложки нам никак нельзя, и стал думать. Сообразил всё как следует, а потом сказал мне, что делать. Вот мы всё и вертелись около корзины с ложками, пока не увидели, что тётя Салли идёт; тогда Том стал пересчитывать ложки и класть их рядом с корзинкой; я спрятал одну в рукав, а Том и говорит:

— Знаете, тётя Салли, а всё-таки ложек только девять.

Она говорит:

— Ступай играть и не приставай ко мне! Мне лучше знать, я сама их считала.

— Я тоже два раза пересчитал, тётя, и всё-таки получается девять.

Она, видно, из себя выходит, но, конечно, стала считать, да всякий на её месте стал бы.

— Бог знает, что такое! И правда, всего девять! — говорит она. — А, да пропади они совсем, придётся считать ещё раз!

Я подсунул ей ту ложку, что была у меня в ру-

каве, она пересчитала и говорит:

— Вот ещё напасть — опять их десять!

А сама и сердится, и не знает, что делать. А Том говорит:

— Нет, тётя, не может быть, чтобы было десять.

— Что ж ты, болван, не видел, как я считала?

— Видел, да только…

— Ну ладно, я ещё раз сочту.

Я опять стянул одну, и опять получилось девять, как и в тот раз. Ну, она прямо рвала и метала, даже вся дрожит — до того взбеленилась. А сама всё считает и считает и уж до того запуталась, что корзину стала считать вместе с ложками, и оттого три раза у неё получилось правильно, а другие три раза — неправильно. Тут она как схватит корзинку и шварк её в угол — кошку чуть не убила; потом велела нам убираться и не мешать ей, а если мы до обеда ещё раз попадёмся ей на глаза, она нас выдерет. Мы взяли эту лишнюю ложку да и сунули ей в карман, пока она нас отчитывала, и Джим получил ложку вместе с гвоздём, всё как следует, ещё до обеда. Мы остались очень довольны и Том сказал, что для такого дела стоило потрудиться, потому что ей теперь этих ложек ни за что не сосчитать, хоть убей, — всё будет сбиваться; и правильно сочтёт, да себе

не поверит; а ещё денька три посчитает — у неё и совсем голова кругом пойдёт, тогда она бросит считать эти ложки да ещё пристукнет на месте всякого, кто только попросит их сосчитать.

Вечером мы опять повесили ту простыню на верёвку и украли другую, у тёти Салли из шкафа, и два дня подряд только тем и занимались: то повесим, то опять, стащим, пока она не сбилась со счёта и не сказала, что ей наплевать, сколько у неё простынь, — не губить же из-за них свою душу! Считать она больше ни за что на свете не станет, лучше умрёт.

Так что насчёт рубашки, простыни, ложки и свечей нам нечего было беспокоиться — обошлось: тут и телёнок помог, и крысы, и путаница в счёте; ну а с подсвечником тоже как-нибудь дело обойдётся, это не важно.

Зато с пирогом была возня: мы с ним просто замучились. Мы его месили в лесу и пекли там же; в конце концов всё сделали, и довольно прилично, но не в один день; мы извели три полных таза муки, пока его состряпали, обожгли себе все руки, и глаза разъело дымом; нам, понимаете ли, нужна была одна только корка, а она никак не держалась, всё проваливалась. Но в конце концов мы всё-таки придумали, как надо сделать: поло-

жить в пирог лестницу да так и запечь вместе. Вот на другую ночь мы уселись вместе с Джимом, порвали всю простыню на узенькие полоски и свили их вместе, и ещё до рассвета получилась у нас замечательная верёвка, хоть человека на ней вешай. Мы вообразили, будто делали её девять месяцев.



А перед обедом мы отнесли её в лес, но только в пирог она не влезла. Если б понадобилось, этой верёвки хватило бы на сорок пирогов, раз мы её сделали из целой простыни; осталось бы и на суп, и на колбасы, и на что угодно. Целый обед можно было приготовить. Но нам это было ни к чему. Нам было нужно ровно столько, сколько могло

влезть в пирог, а остальное мы выбросили. В умывальном тазу мы никаких пирогов не пекли — боялись, что замазка отвалится; зато у дяди Сайласа оказалась замечательная медная грелка с длинной деревянной ручкой, он ею очень дорожил, потому что какой-то там благородный предок привёз её из Англии вместе с Вильгельмом Завоевателем на «Мейфлауэре»[83] или ещё на каком-то из первых кораблей и спрятал на чердаке вместе со всяким старьём и другими ценными вещами; и не то чтобы они дорого стоили — они вовсе ничего не стоили, а просто были ему дороги как память; так вот мы её стащили потихоньку и отнесли в лес; но только сначала пироги в ней тоже не удавались — мы не умели их печь, а зато в последний раз здорово получилось. Мы взяли грелку, обмазали её внутри тестом, поставили на уголья, запихали туда верёвку, опять обмазали сверху тестом, накрыли крышкой и засыпали горячими угольями, а сами стояли шагах в пяти и держали её за длинную ручку, так что было и не жарко и удобно, и через четверть часа испёкся

**[83] Примечания: 83**

Здесь Гек, по своему обыкновению, всё путает. Вильгельм Завоеватель — это нормандский герцог, завоевавший Англию и ставший в 1066 году английским королём, а «Мейфлауэр» — название корабля. На котором в начале XVII века прибыли в Америку первые переселенцы из Англии.

пирог, да такой, что одно загляденье. Только тому, кто стал бы есть этот пирог, надо было бы сначала запасти пачек сто зубочисток, да и живот бы у него заболел от этой верёвочной лестницы — небось скрючило бы в три погибели! Не скоро запросил бы еды, я-то уж знаю!

Нат не стал смотреть, как мы клали заколдованный пирог Джиму в миску, а в самый низ, под провизию, мы сунули три жестяные тарелки, и Джим всё это получил в полном порядке; а как только остался один, разломал пирог и спрятал верёвочную лестницу к себе в тюфяк, а потом нацарапал какие-то каракули на тарелке и выбросил её в окно.

## Глава тридцать восьмая
## «Здесь разорвалось сердце узника»

Делать эти самые перья было сущее мученье, да и пилу тоже; а Джим боялся, что всего трудней будет с надписью, с той самой, которую узник должен выцарапывать на стене. И всё-таки надо было, — Том сказал, что без этого нельзя; не было ещё ни одного случая, чтобы государственный преступник не оставил на стене надписи и своего герба.

— Возьми хоть леди Джейн Грэй, — сказал он, — или Гилфорда Дадли, или хоть старика Нортумберленда![84] А что же делать, Гек, если возни с этим много? Как же иначе быть? Ведь без этого не обойдёшься! Всё равно Джиму придётся делать и надпись и герб. Все делают.

Джим говорит:

— Что вы, мистер Том! У меня никакого герба нету, ничего у меня нет, кроме вот этой старой

---

**[84] Примечания: 84**

Джейн Грей, Гилфорд Дэдли, Нортумберленд — Джон Дэдли, герцог Нортумберлендский, женил своего сына Гилфорда на внучке английского короля Генриха VIII — Джейн Грей, рассчитывая добиться для них престола. Однако все трое были казнены в 1553 году королевой Марией, дочерью и наследницей Генриха VIII.

рубахи, а на ней мне надо вести дневник, сами знаете.

— Ты ничего не понимаешь, Джим; герб — это совсем другое.

— А всё-таки, — говорю я, — Джим верно сказал, что герба у него нету, потому что откуда же у него герб?

— Мне это тоже известно, — говорит Том, — только герб у него непременно будет, ещё до побега, — если бежать, так уж бежать по всем правилам, честь по чести.

И пока мы с Джимом точили перья на кирпиче — Джим медное, а я из оловянной ложки, — Том придумывал ему герб.

Наконец он сказал, что ему вспомнилось очень много хороших гербов, так что он даже не знает, который взять; а впрочем, есть один подходящий, на нём он и остановится.

— На рыцарском щите у нас будет золотой пояс; внизу справа — косой червлёный крест и повязка, и на нём лежащая собака — это значит опасность, а под лапой у неё цепь, украшенная зубцами, — это рабство; зелёный шеврон с зарубками в верхней части, три вогнутые линии в лазурном поле, а в середине щита — герб и кругом зазубрины; сверху — беглый негр, чер-

нью, с узелком через плечо, на чёрной полосе с левой стороны, а внизу две червлёные подставки поддерживают щит — это мы с тобой; девиз «Maggiore fretta, minore atto». Это я из книжки взял — значит: «Тише едешь — дальше будешь».

— Здорово! — говорю. — А всё остальное-то что значит?

— Нам с этим возиться некогда, — говорит Том, — нам надо кончать поскорее, да и удирать отсюда.

— Ну хоть что-нибудь скажи! Что значит «повязка»?

— Повязка — это… в общем, незачем тебе знать, что это такое. Я ему покажу, как это делается, когда надо будет.

— Как тебе не стыдно, — говорю, — мог бы всё-таки сказать человеку! А что такое «чёрная полоса с левой стороны»?

— Я почём знаю! Только Джиму без неё никак нельзя. У всех вельмож она есть.

Вот он и всегда так. Если не захочет почему-нибудь объяснять, так ни за что не станет. Хоть неделю к нему приставай, всё равно толку не будет.

Уладив дело с гербом, он принялся за остальную работу — стал придумывать надпись пожалоб-

нее; сказал, что Джиму без неё никак нельзя, у всех она бывает. Он придумал много разных надписей, написал на бумажке и прочёл нам всё по порядку:

1. Здесь разорвалось сердце узника.

2. Здесь бедный пленник, покинутый всем светом и друзьями, влачил своё печальное существование.

3. Здесь разбилось одинокое сердце и усталый дух отошёл на покой после тридцати семи лет одиночного заключения.

4. Здесь, без семьи и друзей, после тридцати семи лет горестного заточения погиб благородный незнакомец, побочный сын Людовика Четырнадцатого.

Голос Тома дрожал, когда он читал нам эти надписи, он чуть не плакал. После этого он никак не мог решить, которую надпись выбрать для Джима, — уж очень все они были хороши; и в конце концов решил, чтобы Джим выцарапал на стенке все эти надписи. Джим сказал, что тогда ему целый год придётся возиться — выцарапывать столько всякой чепухи гвоздём на бревне, да он ещё и буквы-то писать не умеет; но Том ответил, что он сам ему наметит буквы начерно, и тогда ему ничего не надо будет делать — только

обвести их, и всё. Потом он помолчал немного и сказал:

— Нет, как подумаешь, всё-таки брёвна не годятся: в тюрьмах не бывает бревенчатых стен. Нам надо выдалбливать надпись на камне. Ну что ж, достанем камень.

Джим сказал, что камень будет ещё хуже бревна и уйдёт такая пропасть времени, пока всё это выдолбишь, что этак он и не освободится никогда. Том сказал, что я ему буду помогать, и подошёл посмотреть, как у нас подвигается дело с перьями. Ужасно скучная и противная была работа, такая с ней возня! И руки у меня никак не заживали после волдырей, и дело у нас что-то плохо двигалось, так что Том сказал:

— Я знаю, как это уладить. Нам всё равно нужен камень для герба и для скорбных надписей, вот мы и убьём двух зайцев одним камнем. У лесопилки валяется здоровый жёрнов, мы его стащим, выдолбим на нём всё, что надо, а заодно будем оттачивать на нём перья и пилу тоже.

Мысль была неплохая, да и жёрнов тоже был ничего себе, и мы решили, что как-нибудь справимся. Ещё не было полуночи, и мы отправились на лесопилку, а Джима усадили работать. Мы стащили этот жёрнов и покатили его домой; ну и

работа же с ним была — просто адская! Как мы ни старались, а он всё валился набок, и нас чуть-чуть не придавило. Том сказал, что кого-нибудь одного непременно придавит жёрновом, пока мы его докатим до дому. Доволокли мы его до полдороги, а сами окончательно выдохлись — обливаемся потом. Видим, что ничего у нас не выходит, взяли да и пошли за Джимом. Он приподнял свою кровать, снял с ножки цепь, обмотал её вокруг шеи, потом мы пролезли в подкоп и дальше в пристройку.



А там мы с Джимом навалились на жёрнов и покатили его, как пёрышко, а Том распоряжался. Распоряжаться-то он был мастер, куда до него

всем другим мальчишкам! Да он и вообще знал, как что делается.

Дыру мы прокопали большую, но всё-таки жёрнов в неё не пролезал; Джим тогда взял мотыгу и в два счёта её расширил. Том нацарапал на жёрнове гвоздём эти самые надписи и засадил Джима за работу — с гвоздём вместо зубила и с железным болтом вместо молотка, а нашли мы его среди хлама в пристройке — и велел ему долбить жёрнов, пока свеча не догорит, а после этого ложиться спать, только сперва велел ему спрятать жёрнов под матрас и спать на нём. Потом мы ему помогли надеть цепь обратно на ножку кровати и сами тоже решили отправиться ко сну. Вдруг Том что-то вспомнил и говорит.

— Джим, а пауки здесь у тебя есть?

— Нет, сэр! Слава богу, нет, мистер Том.

— Ну ладно, мы тебе достанем.

— Да господь с вами, на что они мне? Я их боюсь до смерти. Уж, по мне, лучше гремучие змеи.

Том задумался на минутку, а потом и говорит:

— Хорошая мысль! И, кажется, так и раньше делали. Ну, само собой, делали. Да, просто замечательная мысль! А где ты её будешь держать?

— Кого это, мистер Том?

— Да гремучую змею.

— Господи ты мой боже, мистер Том! Да если сюда заползёт гремучая змея, я убегу или прошибу головой эту самую стенку!

— Да что ты, Джим, ты к ней привыкнешь, а там и бояться перестанешь. Ты её приручи.

— «Приручи»!

— Ну да, что ж тут трудного? Всякое животное любит, чтобы его приласкали, и даже не подумает кусать человека, который с ним ласково обращается. Во всех книжках про это говорится. Ты попробуй только, больше я тебя ни о чём не прошу, — попробуй дня два или три. Ты её можешь так приручить, что она тебя скоро полюбит, будет спать с тобой и ни на минуту с тобой не расстанется: будет обёртываться вокруг твоей шеи и засовывать голову тебе в рот.

— О! не говорите, мистер Том, ради бога! Слышать не могу! Это она мне в рот голову засунет? Подумаешь, одолжила! Очень нужно! Нет, ей долго ждать придётся, чтобы я её попросил. Да и спать с ней я тоже не желаю.

— Джим, не дури! Узнику полагается иметь ручных животных, а если гремучей змеи ни у кого ещё не было, тем больше тебе чести, что ты первый её приручишь, — лучше и не придумаешь способа прославиться.

— Нет, мистер Том, не хочу я такой славы. Укусит меня змея в подбородок, на что тогда и слава! Нет, сэр, ничего этого я не желаю.

— Да ну тебя, неужели хоть попробовать не можешь? Ты только попробуй, а не выйдет, возьмёшь и бросишь.

— А пока я буду пробовать, змея меня укусит, тогда уж поздно будет. Мистер Том, я на всё согласен; если надо, что хотите сделаю; но только если вы с Геком притащите гремучую змею, чтобы я её приручал, я отсюда убегу, верно вам говорю!

— Ну ладно, пускай, раз ты такой упрямый. Мы тебе достанем ужей, а ты навяжи им пуговиц на хвосты, будто бы это гремучки, — сойдёт и так, я думаю.

— Ну, это ещё туда-сюда, мистер Том, хотя, сказать вам по правде, не больно-то они мне нужны. Вот уж не думал, что такое это хлопотливое дело — быть узником.

— А как же, и всегда так бывает, если всё делается по правилам. Крысы тут у тебя есть?

— Нет, сэр, ни одной не видал.

— Ну, мы тебе раздобудем крыс.

— Зачем мистер Том? Мне крыс не надо! Хуже крыс ничего на свете нет: никакого от них покою, так и бегают по всему телу и за ноги кусают,

когда спать хочется, и мало ли ещё что! Нет, сэр, уж лучше напустите мне ужей, коли нельзя без этого, а крыс мне никаких не надо — на что они мне, ну их совсем!

— Нет, Джим, без крыс тебе нельзя, у всех они бывают. И, пожалуйста, не упирайся. Узнику без крыс никак невозможно, даже и примеров таких нет. Они их воспитывают, приручают, учат разным фокусам, и крысы к ним привыкают, лезут, как мухи. А тебе надо бы их приманивать музыкой. Ты умеешь играть на чём-нибудь?

— У меня ничего такого нет, разве вот гребёнка с бумажкой да ещё губная гармошка; им, я думаю, неинтересно будет слушать.

— Отчего же неинтересно! Им всё равно, на чём ни играют, была бы только музыка. Для крыс сойдёт и губная гармошка. Все животные любят музыку, а в тюрьме так просто жить без неё не могут. Особенно если что-нибудь грустное; а на губной гармошке только такое и получается. Им это всегда бывает любопытно: они высовываются посмотреть, что такое с тобой делается… Ну, теперь у тебя всё в порядке, очень хорошо всё устроилось. По вечерам, перед сном, ты сиди на кровати и играй, и по утрам тоже. Играй «Навек расстались мы» — это крысам скорей всего долж-

но понравиться. Поиграешь минуты две — сам увидишь, как все крысы, змеи, пауки и другие твари соскучатся и вылезут. Так и начнут по тебе лазить все вместе, кувыркаться… Вот увидишь — им сделается очень весело!

— Да, им-то ещё бы не весело, мистер Том, а вот каково мне будет? Не вижу я в этом ничего хорошего. Ну, если надо, что ж, ничего не поделаешь. Уж буду крыс забавлять, только бы нам с вами не поссориться.

Том постоял ещё, подумал, не забыл ли он чего-нибудь, а потом и говорит:

— Да, ещё одно чуть не забыл. Можешь ты здесь вырастить цветок, как по-твоему?

— Не знаю, может, я и вырастил бы, мистер Том, но только уж очень темно тут, да и цветок мне ни к чему — хлопот с ним не оберёшься.

— Нет, ты всё-таки попробуй. Другие узники выращивали.

— Какой-нибудь репей, этакий длинный, вроде розги, пожалуй, вырастет, мистер Том, только стоит ли с ним возиться, радость невелика.

— Ты про это не думай. Мы тебе достанем совсем маленький, ты его посади вон в том углу и выращивай. Да зови его не репей, а «пиччио-

ла»[85] — так полагается, если он растёт в тюрьме. А поливать будешь своими слезами.

— Да у меня из колодца много воды, мистер Том.

— Вода из колодца тебе ни к чему, тебе надо поливать цветок своими слезами. Уж это всегда так делается.

— Мистер Том, вот увидите, у меня от воды он так будет расти хорошо — другому и со слезами за мной не угнаться!

— Не в том дело. Обязательно надо поливать слезами.

— Он у меня завянет, мистер Том, ей-богу, завянет: ведь я не плачу почти что никогда.

Даже Том не знал, что на это сказать. Он всё-таки подумал и ответил, что придётся Джиму как-нибудь постараться — луком, что ли, потереть глаза. Он пообещал, что утром потихоньку сбегает к негритянским хижинам и бросит луковицу ему в кофейник. Джим на это сказал, что уж

---

**[85] Примечания: 85**

Пиччиола (итал. «малышка») — цветок, выросший в щели подоконника тюремной камеры. Граф Чейни, заточенный в эту камеру за антинаполеоновскую деятельность, наблюдал, как постепенно рос цветок с того момента, когда ветром в трещину занесло его семя. Растение стало другом графа, и он беседовал с ним, коротая дни своего заключения. Любовь к цветку несла узнику утешение, который смотрел на него как на своего соузника и дал ему имя Пиччиола, словно тот был маленьким ребенком.

лучше он себе табаку в кофей насыплет, и вообще очень ворчал, ко всему придирался и ничего не желал делать: ни возиться с репейником, ни играть для крыс на гармошке, ни заманивать и приручать змей, пауков и прочих тварей; это кроме всякой другой работы: изготовления перьев, надписей, дневников и всего остального. Он говорил, что быть узником — каторжная работа, хуже всего, что ему до сих пор приходилось делать, да ещё и отвечать за всё надо. Том даже рассердился на него в конце концов и сказал, что такой замечательной возможности прославиться ещё ни у одного узника никогда не было, а он ничего этого не ценит, всё только пропадает даром — не в коня корм. Тут Джим раскаялся, сказал, что он больше никогда спорить не будет, и после этого мы с Томом ушли спать.

## Глава тридцать девятая
## Том пишет анонимные письма

Утром мы сходили в город и купили проволочную крысоловку, принесли её домой, откупорили самую большую крысиную нору, и через какой-нибудь час у нас набралось штук пятнадцать крыс, да ещё каких — самых здоровенных! Мы взяли и поставили крысоловку в надёжное место, под кровать к тёте Салли. Но покамест мы ходили за пауками маленький Томас Франклин Бенджамен Джефферсон Александер Фелпс нашёл её там и открыл дверцу — посмотреть, вылезут ли крысы; и они, конечно, вылезли; а тут вошла тётя Салли, и когда мы вернулись, она стояла на кровати и визжала во весь голос, а крысы старались, как могли, чтобы ей не было скучно. Она схватила ореховый прут и отстегала нас обоих так, что пыль летела, а потом мы часа два ловили ещё пятнадцать штук, — провалиться бы этому мальчишке, везде лезет! — да и крысы-то попались так себе, неважные, потому что самые что ни на есть отборные были в первом улове. Я отродясь не видел таких здоровенных крыс,

какие нам попались в первый раз.

Мы наловили самых отборных пауков, лягушек, жуков, гусениц и прочей живности; хотели было захватить с собой осиное гнездо, а потом раздумали: осы были в гнезде. Мы не сразу бросили это дело, а сидели, дожидались, сколько могли вытерпеть: думали, может, мы их выживем, а вышло так, что они нас выжили. Мы раздобыли нашатыря, натёрли им укусы, и почти что всё прошло, только садиться мы всё-таки не могли. Потом мы пошли за змеями и наловили десятка два ужей и медяниц, посадили их в мешок и положили в нашей комнате, а к тому времени пора было ужинать; да мы и поработали в тот день как следует, на совесть, а уж проголодались — и не говорите! А когда мы вернулись, ни одной змеи в мешке не было: мы его, должно быть, плохо завязали, и они ухитрились как-то вылезти и все уползли. Только это было не важно, потому что все они остались тут, в комнатах, — и мы так и думали, что опять их переловим. Но ещё долго после этого змей в доме было сколько угодно! То и дело они валились с потолка или ещё откуда-нибудь и обыкновенно норовили попасть к тебе в тарелку или за шиворот, и всегда не вовремя. Они были такие красивые, полосатые и ничего плохого не

делали, но тётя Салли в этом не разбиралась: она терпеть не могла змей какой бы ни было породы и совсем не могла к ним привыкнуть, сколько мы её ни приучали. Каждый раз, как змея на неё сваливалась, тётя Салли бросала работу, чем бы ни была занята, и убегала вон из комнаты. Я такой женщины ещё не видывал. А вопила она так, что в Иерихоне слышно было. Никак нельзя было её заставить дотронуться до змеи даже щипцами. А если она находила змею у себя в постели, то выскакивала оттуда и поднимала такой крик, будто в доме пожар. Она так растревожила старика, что он сказал, лучше бы господь бог совсем никаких змей не создавал. Ни одной змеи уже не оставалось в доме, и после того прошла целая неделя, а тётя Салли всё никак не могла успокоиться. Какое там! Сидит, бывало, задумавшись о чём-нибудь, и только дотронешься пёрышком ей до шеи, она так и вскочит. Глядеть смешно! Том сказал, что все женщины такие. Он сказал, что так уж они устроены, а почему — кто их знает.

Нас стегали прутом каждый раз, как тёте Салли попадалась на глаза какая-нибудь из наших змей, и она грозилась, что ещё и не так нас отстегает, если мы опять напустим змей полон дом. Я на неё не обижался, потому что стегала она не больно;

обидно только было возиться — опять их ловить. Но мы всё-таки наловили и змей, и всякой прочей живности, — и то-то веселье начиналось у Джима в хибарке, когда он, бывало, заиграет, а они все так и полезут к нему! Джим не любил пауков, и пауки тоже его недолюбливали, так что ему приходилось от них солоно. И он говорил, что ему даже спать негде из-за всех этих крыс и змей, да ещё и жёрнов тут же в кровати; а если бы даже и было место, всё равно не уснёшь — такое тут творится; и всё время так, потому что все эти твари спят по очереди: когда змеи спят, тогда крысы на палубе; а крысы уснут, так змеи на вахте; и вечно они у него под боком, мешают лечь как следует, а другие скачут по нему, как в цирке; а если он встанет поискать себе другого места, так пауки за него принимаются. Он сказал, что если когда-нибудь выйдет на свободу, так ни за что больше не сядет в тюрьму, даже за большое жалованье.

Так вот, недели через три всё у нас отлично наладилось и шло как по маслу. Рубашку мы давно ему доставили, тоже в пироге; и каждый раз, как Джима кусала крыса, он вставал и писал строчку-другую в дневнике, пока чернила ещё свежие; перья тоже были готовы, надписи и всё прочее было высечено на жёрнове; ножку кровати мы

распилили надвое, а опилки съели, и от этого животы у нас разболелись до невозможности. Так и думали, что помрём, однако не померли. Ничего хуже этих опилок я ещё не пробовал, и Том то же говорит. Я уже сказал, что вся работа у нас была в конце концов сделана, но только мы совсем замучились, особенно Джим. Дядя Сайлас писал раза два на плантацию под Новый Орлеан, чтобы они приехали и забрали своего беглого негра, но ответа не получил, потому что такой плантации вовсе не было; тогда он решил дать объявление про Джима в газетах, в Новом Орлеане и в Сент-Луисе; а когда он помянул про Сент-Луис, у меня даже мурашки забегали по спине: вижу — время терять нечего. Том сказал, что теперь пора писать анонимные письма.[86]

— А это что такое? — спрашиваю.

— Это предостережение людям, если им что-нибудь грозит. Иногда делают так, иногда по-другому. В общем, всегда кто-нибудь следит за преступником и даёт знать коменданту крепости. Когда Людовик Шестнадцатый собирался дать тягу из Тюильри, одна служанка его выследила. Очень хороший способ, ну и анонимные письма

---

**[86] Примечания: 86**
Анонимные письма — письма без подписи.

тоже ничего. Мы будем действовать и так и этак. А то ещё бывает — мать узника меняется с ним одеждой: она остаётся, а он бежит в её платье. И так тоже можно.

— Послушай-ка, Том, зачем это нам предупреждать их? Пускай сами догадываются, это уж их дело.

— Да, я знаю, только надеяться на них нельзя. С самого начала так пошло — всё нам самим приходилось делать. Они такие доверчивые и недогадливые, ровно ничего не замечают. Если мы их не предупредим, нам никто и мешать не станет, и после всех наших трудов и хлопот этот побег пройдёт без сучка, без задоринки, и ничего у нас не получится, ничего не будет интересного.

— Вот это мне как раз подошло бы, Том, это мне нравится.

— Да ну тебя! — говорит, а сам надулся.

Тогда я сказал:

— Ну ладно, я жаловаться не собираюсь. Что тебе подходит, то и мне подойдёт. А как же нам быть со служанкой?

— Ты и будешь служанка. Прокрадёшься среди ночи и стянешь платье у этой мулатки.

— Что ты, Том! Да ведь утром переполох поднимется, у неё, наверно, только одно это платье

и есть.

— Я знаю; но тебе оно всего на четверть часа и понадобится, чтобы отнести анонимное письмо и подсунуть его под дверь.

— Ну ладно, я отнесу; только не всё ли равно — я бы и в своей одежде отнёс.

— Да ведь ты тогда не будешь похож на служанку, верно?

— Ну и не буду, да ведь никто меня всё равно не увидит.

— Это к делу не относится. Нам надо только выполнить свой долг, а увидит кто или не увидит, об этом беспокоиться нечего. Что у тебя, совсем никаких принципов нет?

— Ну ладно, я ничего не говорю: пускай я буду служанка. А кто у нас Джимова мать?

— Я буду его мать. Стащу платье у тёти Салли.

— Ну что ж, только тебе придётся остаться в сарайчике, когда мы с Джимом убежим.

— Ещё чего! Я набью одежду Джима соломой и уложу на кровати, будто бы это его переодетая мать; а Джим наденет платье с меня, и мы все вместе «проследуем в изгнание». Когда бежит какой-нибудь узник из благородных, то говорится, что он «проследовал в изгнание». Всегда так говорится, когда, например, король убежит. И

королевский сын то же самое, — всё равно законный сын или противозаконный, это значения не имеет.

Том написал анонимное письмо, а я в ту же ночь стянул у мулатки платье, переоделся в него и подсунул письмо под парадную дверь; всё сделал, как Том велел. Письмо было такое:

> Берегитесь. Вам грозит беда. Будьте настороже.
>
> *Неизвестный друг*

На следующую ночь мы налепили на парадную дверь картинку, которую Том нарисовал кровью: череп и две скрещённые кости; а на другую ночь ещё одну — с гробом — на кухонную дверь. Я ещё не видывал, чтобы люди так пугались. Все наши до того перепугались, будто их на каждом шагу и за дверями и под кроватями стерегли привидения и носились в воздухе. Если кто-нибудь хлопал дверью, тётя Салли вздрагивала и охала; если падала какая-нибудь вещь, она тоже вздрагивала и охала; если, бывало, дотронешься до неё как-нибудь незаметно, она тоже охает; куда бы она ни обёртывалась лицом, ей всё казалось, что кто-нибудь стоит сзади, и она то и дело оглядывалась и охала; и не успеет, бывало, повернуться на три

четверти, как опять оглядывается и охает; она боялась и в постель ложиться, и сидеть ей тоже было страшно. Так что письмо подействовало как нельзя лучше, — это Том сказал; он сказал, что лучше даже и быть не может. Из этого видно, говорит, что мы поступали правильно.

А теперь, говорит, пора нанести главный удар! И на другое же утро, едва начало светать, мы написали ещё письмо, только не знали, как с ним быть, потому что за ужином наши говорили, что поставят у обеих дверей по негру на всю ночь. Том спустился по громоотводу на разведку; увидел, что негр на чёрном ходу спит, засунул письмо ему за шиворот и вернулся. В письме говорилось:

> Не выдавайте меня, я ваш друг. Целая шайка самых отчаянных злодеев с индейской территории собирается нынче ночью украсть вашего беглого негра; они вас пугают, чтобы вы сидели дома и не мешали им. Я тоже из шайки, только я уверовал в бога и хочу бросить разбой и стать честным человеком — вот почему я вам выдаю их адский замысел. Они подкрадутся с севера, вдоль забора, ровно в полночь; у них есть поддельный ключ от

того сарая, где сидит беглый негр. Если им будет грозить опасность, я должен протрубить в рожок, но вместо этого я буду блеять овцой, когда они заберутся в сарай, а трубить не стану. Пока они будут снимать с него цепи, вы подкрадитесь и заприте их всех на замок, тогда вы их можете преспокойно убить. Делайте так, как я вам говорю, и больше ничего, а не то они что-нибудь заподозрят и поднимут целый тарарам. Никакой награды я не желаю, с меня довольно и того, что я поступил по-честному.

*Неизвестный друг*

## Глава сороковая
## Переполох и счастливое освобождение

После завтрака мы, в самом отличном настроении, взяли мой челнок и поехали за реку ловить рыбу и обед с собой захватили; очень хорошо провели время, осмотрели плот, нашли, что он в полном порядке, и домой вернулись поздно, к самому ужину; смотрим — все ходят такие перепуганные, встревоженные, что совсем ничего не соображают; нам велели, как только мы поужинаем, в ту же минуту идти спать, а почему — не сказали, и про новое письмо — ни слова; да мы и не нуждались, потому что и так всё знали не хуже ихнего; а как только мы поднялись на лестницу и тётя Салли повернулась к нам спиной, мы сейчас же юркнули в погреб, к шкафу, нагрузились провизией на целый обед, перенесли всё это к себе в комнату и легли, а около половины двенадцатого опять встали; Том надел платье, которое стащил у тёти Салли, и хотел было нести провизию, но вдруг говорит:

— А где же масло?

— Я положил кусок на маисовую лепёшку, —

говорю.

— Значит, там и оставил — масла здесь нет.

— Может обойтись и без масла, — говорю.

— А с маслом ещё лучше, — говорит Том. — Ступай-ка ты в погреб да принеси его. А потом спустись по громоотводу и приходи скорей. Я набью соломой одежду Джима, — будто это его переодетая мать, — а как только ты вернёшься, я проблею овцой, и мы убежим все вместе.

И он ушёл, а я спустился в погреб. Кусок масла, примерно с большой кулак, лежал там, где я его оставил; я захватил его вместе с лепёшкой, задул свечу и стал осторожно подниматься по лестнице. Благополучно добрался доверху, гляжу — идёт тётя Салли со свечкой в руке; я скорей сунул масло в шляпу, а шляпу нахлобучил на голову; тут она меня увидела и спрашивает:

— Ты был в погребе?

— Да, тётя.

— Что ты там делал?

— Ничего.

— Как ничего?

— Да так, ничего.

— Что это тебе вздумалось таскаться туда по ночам?

— Не знаю, тётя.

— Не знаешь? Ты мне так не отвечай. Том, мне нужно знать, что ты там делал!

— Ничего я там не делал, тётя Салли, вот, ей-богу, ничего не делал!

Ну, думаю, теперь она меня отпустит; да в обыкновенное время и отпустила бы, только уж очень много у нас в доме творилось странного, так что она стала бояться всего мало-мальски подозрительного, даже пустяков, и потому очень решительно сказала:

— Ступай сию минуту в гостиную и сиди там, пока я не приду. Ты что-то, кажется, суёшь нос куда не следует! Смотри, я тебя выведу на чистую воду, не беспокойся!

Она ушла, а я отворил дверь в гостиную и вошёл. Ой, а там полно народу! Пятнадцать фермеров — и все до одного с ружьями.

Мне даже нехорошо сделалось; я плюхнулся на стул и сижу. Они тоже расселись по всей комнате; кое-кто разговаривал потихоньку, и все сидели как на иголках, всем было не по себе, хотя они старались этого не показывать; только я-то видел, потому что они то снимут шляпы, то наденут, то почешут в затылке, и пересаживаются всё время с места на место, и перебирают пуговицы… Мне тоже было не по себе, только шляпу я всё-таки

не снял.

Мне захотелось, чтобы тётя Салли поскорей пришла и разделалась со мной — отколотила бы меня, что ли, если ей вздумается, — и тогда я побегу к Тому и скажу ему, что мы перестарались: такое осиное гнездо растревожили, что моё почтение! И дурака валять больше нечего, надо поживей удирать вместе с Джимом, пока эти молодчики до нас не добрались.

Наконец тётя пришла и давай меня расспрашивать; только я ни на один вопрос не мог ответить как следует, совсем ничего не соображал, потому что фермеры ужасно волновались: одни хотели сейчас же идти на бандитов, говорили, что до полуночи осталось всего несколько минут, а другие уговаривали подождать, пока бандит не заблеет овцой; да ещё тут тётя Салли пристала со своими расспросами, а я весь дрожу и едва стою на ногах от страха; а в комнате делалось всё жарче и жарче, и масло у меня под шляпой начало таять и потекло по шее и по вискам; и когда один фермер сказал, что «надо сейчас же идти в хибарку, засесть там и сцапать их, как только они явятся», — я чуть не свалился; а тут масло потекло у меня по лбу. Тётя Салли как увидела, побелела вся, точно простыня, и говорит:

— Господи помилуй! Что такое с ребёнком! Наверное, воспаление мозгов, вон они уже и текут из него!

Все подошли поглядеть, а она сорвала с меня шляпу, а масло и вывалилось вместе с хлебом; тут она схватила меня, обняла и говорит:

— Ну и напугал же ты меня! Ещё слава богу, что не хуже, я и этому рада; последнее время нам что-то не везёт, — того и жди, что опять беда случится. А я, как увидела у тебя эту штуку, ну, думаю, не жилец он у нас: оно по цвету точь-в-точь такое, как должны быть мозги, если… Ах ты господи, ну что же ты мне не сказал, зачем ты ходил в погреб, я бы и не беспокоилась! А теперь ступай спать, и чтобы я тебя до утра не видела!

Я в одну секунду взлетел наверх, в другую — спустился по громоотводу и, спотыкаясь в темноте, помчался к сарайчику. Я даже говорить не мог — до того разволновался, но всё-таки одним духом выпалил Тому, что надо убираться поживей, ни минуты терять нельзя — в доме полно людей и все с ружьями!

Глаза у него так и засверкали, и он сказал:

— Да что ты! Быть не может! Вот это здорово! Ну, Гек, если бы пришлось опять начинать всё сначала, я бы человек двести собрал, не меньше.

Эх, если бы можно было отложить немножко!

— Скорей, — говорю, — скорей! Где Джим?

— Да вот же он, рядом; протяни руку — и дотронешься до него. Он уже переодет, и всё готово. Теперь давайте выберемся отсюда и заблеем.

Но тут мы услышали топот — фермеры подошли к двери, потом начали громыхать замком, а один и сказал.

— Я же вам говорил, что рано выходить; их ещё нет — сами видите, дверь на замке. Вот что: я запру вас тут, а вы сидите в темноте, подстерегите их и перестреляйте всех, когда явятся; а остальные пускай тут будут: рассыпьтесь кругом и слушайте, не идут ли они.

Несколько человек вошли в хибарку, но только в темноте они нас не увидели и чуть не наступили на нас, когда мы полезли под кровать. Мы благополучно вылезли в подкоп, быстро, но без шума: Джим первый, за ним я, а Том за мной — это он так распорядился. Теперь мы были в пристройке и слышали, как они топают во дворе, совсем рядом. Мы тихонько подкрались к двери, но Том остановил нас и стал глядеть в щёлку, только ничего не мог разобрать — очень было темно; Том сказал шёпотом, что будет прислушиваться, и как только шаги затихнут, он нас

толкнёт локтем: тогда пускай Джим выбирается первым, а он выйдет последним. Он приложил ухо к щели и стал слушать — слушал, слушал, а кругом всё время шаги, но в конце концов он нас толкнул, мы выскочили из сарая, нагнулись пониже и, затаив дыхание, совсем бесшумно стали красться к забору, один за другим, вереницей, как индейцы; добрались до забора благополучно, и мы с Джимом перелезли, а Том зацепился штаниной за щепку в верхней перекладине и слышит — подходят; он рванулся — щепка отломилась и затрещала, и когда Том спрыгнул и побежал за нами, кто-то крикнул:



— Кто там? Отвечай, а то стрелять буду!

Но мы ничего не ответили, а припустились бегом и давай улепётывать вовсю. Они бросились за нами; потом — трах! трах! трах! — и пули просвистели у нас над головой. Слышим — кричат:

— Вот они! К реке побежали! За ними, ребята, спустите собак!

Слышим — гонятся за нами вовсю. Нам-то слышно было, потому что все они в сапогах и

орут, а мы были босиком и не орали. Мы побежали к лесопилке, а как только они стали нагонять, мы свернули в кусты и пропустили их мимо себя, а потом опять побежали за ними. Сначала всех собак заперли, чтобы они не спугнули бандитов, а теперь кто-то их выпустил; слышим — они тоже бегут за нами, а лают так, будто их целый миллион. Только собаки-то были свои; мы остановились, подождали их, а когда они увидали, что это мы и ничего тут интересного для них нет, они повиляли хвостами и побежали дальше, туда, где были шум и топот; а мы опять пустились за ними следом, да так и бежали почти до самой лесопилки, а там свернули и пробрались через кусты к тому месту, где был привязан мой челнок, прыгнули в него и давай изо всех сил грести к середине реки, только старались не шуметь. Потом мы повернули не спеша к тому островку, где был спрятан мой плот; и долго ещё слышно было, как собаки лают друг на друга и мечутся взад и вперёд по берегу; но как только мы отплыли подальше, шум сделался тише, а там и совсем замер. А когда мы влезли на плот, я сказал:

— Ну, Джим, теперь ты опять свободный человек и больше уж никогда рабом не будешь!

— Да ещё как хорошо всё вышло-то, Гек! И при-

думано было хорошо, а сделано ещё того лучше, никому другому не придумать, чтобы так было хорошо и так заковыристо!

Мы все радовались не знаю как, а больше всех радовался Том Сойер, потому что у него в ноге засела пуля.

Когда мы с Джимом про это услышали, то сразу перестали веселиться. Тому было очень больно, и кровь сильно текла; мы уложили его в шалаше, разорвали рубашку герцога и хотели перевязать ему ногу, но он сказал:

— Дайте-ка сюда тряпки, это я и сам сумею. Не задерживайтесь, дурака валять некогда! Раз побег удался великолепно, то отвязывайте плот и беритесь за вёсла! Ребята, мы устроили побег замечательно, просто шикарно. Хотелось бы мне, чтобы Людовик Шестнадцатый попал нам в руки, тогда в его биографии не было бы написано: «Потомок Людовика Святого отправляется на небеса!» Нет, сэр, мы бы его переправили через границу, вот что мы сделали бы, да ещё как ловко! Беритесь за вёсла, беритесь за вёсла!

Но мы с Джимом посоветовались и стали думать. Подумали с минуту, а потом я сказал:

— Говори ты, Джим.

Он сказал:

— Ну вот, по-моему, выходит так. Если б это был мистер Том и мы его освободили, а кого-нибудь из нас подстрелили, разве он сказал бы: «Валяйте спасайте меня, плюньте на всяких там докторов для раненого!» — разве это похоже на мистера Тома? Разве он так скажет? Да никогда в жизни! Ну, а Джим разве скажет так? Нет, сэр, я и с места не сдвинусь, пока доктора тут не будет, хоть сорок лет просижу!

Я всегда знал, что душа у него хорошая, и так и ждал, что он это самое скажет; теперь всё было в порядке, и я объявил Тому, что иду за доктором. Он поднял из-за этого страшный шум, а мы с Джимом стояли на своём и никак не уступали. Он хотел было сам ползти отвязывать плот, да мы его не пустили. Тогда он начал ругаться с нами, только это нисколько не помогло.

А когда он увидел, что я отвязываю челнок, то сказал:

— Ну ладно, уж если тебе так хочется ехать, я тебе скажу, что надо делать, когда придёшь в город. Запри дверь, свяжи доктора по рукам и по ногам, надень ему на глаза повязку, и пусть поклянётся молчать, как могила, а потом сунь ему в руку кошелёк, полный золота, и веди его не прямо, а в темноте, по задворкам; привези его

сюда в челноке — опять-таки не прямо, а путайся подольше среди островков; да не забудь обыскать его и отбери мелок, а отдашь после, когда переправишь обратно в город, а то он наставит мелом крестов, чтобы можно было найти наш плот. Всегда так делается.

Я сказал, что всё исполню, как он велит, и уехал в челноке, а Джиму велел спрятаться в лесу, как только увидит доктора, и сидеть до тех пор, пока доктор не уедет.

## Глава сорок первая
## «Должно быть, духи»

Доктор, когда я его разбудил, оказался старичком, таким приятным и добрым с виду. Я рассказал ему, что мы с братом вчера охотились на Испанском острове, нашли там плот и остались на нём ночевать, а около полуночи брат, должно быть, толкнул во сне ружьё, оно выстрелило, и пуля попала ему в ногу; так вот мы просим доктора поехать туда и перевязать рану, только ничего никому не говорить, потому что мы хотим вернуться домой нынче вечером, а наши родные ещё ничего не знают.

— А кто ваши родные? — спрашивает он.

— Фелпсы, они живут за городом.

— Ах, вот как! — говорит он; потом помолчал немного и спрашивает: — Так как же это, вы говорите, его ранило?

— Ему что-то приснилось, — говорю, — и ружьё выстрелило.

— Странный сон, — говорит доктор.

Он зажёг фонарь, собрал, что нужно, в сумку, и мы отправились. Только когда доктор увидел

мой челнок, он ему не понравился: для одного, говорит, ещё туда-сюда, а двоих не выдержит.

Я ему говорю:

— Да вы не бойтесь, сэр, он нас и троих отлично выдержал.

— Как это — троих?

— Так: меня и Сида, а ещё… а ещё ружья, вот я что хотел сказать.

— Ах, так, — говорит он.

Он всё-таки поставил ногу на борт, попробовал челнок, а потом покачал головой и сказал, что постарается найти что-нибудь поосновательнее. Только все другие лодки были на цепи, на замке, и он взял мой челнок, а мне велел подождать, пока он не вернётся, или поискать другую лодку, а то, если я хочу, пойти домой и подготовить родных к такому сюрпризу. Я сказал, что нет, не хочу, потом объяснил ему, как найти плот, и он уехал.

И тут мне пришла в голову одна мысль. А что, думаю, может ли он вылечить Тома так сразу — как говорится, не успеет овца хвостом махнуть? Вдруг ему на это понадобится дня три, четыре? Как мне тогда быть? Сидеть тут, дожидаться, пока он всем разболтает? Нет, сэр! Я знаю, что сделаю. Подожду его, а если он вернётся и скажет, что ему ещё раз нужно туда съездить, я тоже с ним

отправлюсь, — всё равно, хотя бы вплавь, а там мы его возьмём да и свяжем, оставим на плоту и поплывём по реке; а когда Тому он будет больше не нужен, дадим ему, сколько это стоит, или всё, что у нас есть, и высадим на берег.

Я забрался на брёвна — хотел выспаться; а когда проснулся солнце стояло высоко у меня над головой. Я вскочил и скорей к доктору, но у него дома мне сказали, что он уехал к больному ещё ночью и до сих пор не возвращался. Ну, думаю, значит, дела Тома плохи, надо поскорей переправляться на остров. Иду от доктора — и только повернул за угол, чуть-чуть не угодил головой в живот дяде Сайласу!

— Том, это ты? Где же ты был всё это время, негодный мальчишка? — говорит он.

— Нигде я не был, — говорю, — просто мы ловили беглого негра вместе с Сидом.

— А куда же вы всё-таки пропали? — говорит он. — Твоя тётка очень беспокоилась.

— Зря она беспокоилась, — говорю, — ничего с нами не случилось. Мы побежали за людьми и за собаками, только они нас обогнали, и мы их потеряли из виду, а потом нам показалось, будто они уже за рекой; мы взяли челнок и переправились на ту сторону, но только никого там не нашли и

поехали против течения; сначала всё держались около берега, а потом устали и захотели спать; тогда мы привязали челнок и легли и только час назад проснулись и переправились сюда. Сид пошёл на почту — узнать, нет ли чего нового, а я вот только разыщу чего-нибудь нам поесть, и потом мы вернёмся домой.

Мы вместе с дядей Сайласом зашли на почту «за Сидом», но, как я и полагал, его там не оказалось; старик получил какое-то письмо; потом мы подождали ещё немножко, но Сид так и не пришёл; тогда старик сказал: «Поедем-ка домой, Сид вернётся пешком или на лодке, когда ему надоест шататься, а мы поедем на лошади!» Мне он так и не позволил остаться и подождать Сида: говорит, это ни к чему, надо скорей домой, пускай тётя Салли увидит, что с нами ничего не случилось.

Когда мы вернулись домой, тётя Салли до того обрадовалась мне — и смеялась, и плакала, и обнимала меня, и даже принималась колотить, только совсем не больно; обещала и Сиду тоже задать, когда он вернётся.

А в доме было полным-полно гостей: все фермеры с жёнами у нас обедали, и такой трескотни я ещё никогда не слыхал. Хуже всех была старуха Гочкис, язык у неё молол без умолку:

— Ну, сестра Фелпс, видела я этот сарай и думаю, что ваш негр полоумный. Говорю сестре Демрел: «А что я говорила, сестра Демрел? Ведь он полоумный» — так и сказала, этими самыми словами: вы все меня слыхали, — он полоумный, говорю, по всему видать. Взять хоть этот самый жёрнов, — и не говорите мне лучше! Чтобы человек в здравом уме да стал царапать всякую чушь на жёрнове? С чего бы это? — говорю. Здесь такой-то разорвал своё сердце, а здесь такой-то утомлялся тридцать семь лет и прочее, побочный сын какого-то Людовика… забыла, как его фамилия… ну просто чушь! Совсем рехнулся, говорю. Так с самого начала и сказала, и потом говорила, и сейчас говорю, и всегда буду говорить: этот негр совсем полоумный, чистый Навуходоносор,[87] говорю…

— А лестница-то из тряпок, сестра Гочкис! — перебила старуха Демрел.

— Ну для чего она ему понадобилась, скажите на милость?

— Вот это самое я и говорила сию минуту сестре Оттербек, она вам может подтвердить. «А верёвочная-то лестница?» — говорит. А я говорю:

---

**[87] Примечания: 87**

Навуходоносор — вавилонский царь. По библейскому преданию, был поражён безумием.

«Вот именно, на что она ему», говорю. А сестра Оттербек и говорит…

— А как же всё-таки этот жёрнов туда попал? И кто прокопал эту самую дыру? И кто…

— Вот это самое я и говорю, брат Пенрод! Я только что сказала… передайте-ка мне блюдце с патокой… только что я сказала сестре Данлеп, вот только сию минуту! «Как же это они ухитрились втащить туда жёрнов?» — говорю. «И ведь без всякой помощи, заметьте, никто не помогал! Вот именно!..» — «Да что вы, говорю, как можно, чтобы без помощи, говорю, кто-нибудь да помогал, говорю, да ещё и не один помогал, говорю; этому негру человек двадцать помогали, говорю; доведись до меня, я бы всех негров тут перепорола, до единого, а уж разузнала бы, кто это сделал, говорю; да мало того…»

— Вы говорите — человек двадцать! Да тут и сорок не управились бы. Вы только посмотрите: и пилы понаделаны из ножей, и всякая штука, а ведь столько со всем этим возни! Ведь такой пилой ножку у кровати отпилить — и то десятерым надо целую неделю возиться. А негра-то на кровати видели? Из соломы сделан. А видели вы…

— И не говорите, брат Хайтауэр! Я вот только что сказала это самое брату Фелпсу. Он говорит:

«Ну, что вы думаете, сестра Гочкис?» — «Насчёт чего это?» — говорю. «Насчёт этой самой ножки: как это так её перепилили?» — говорит. «Что думаю? Не сама же она отвалилась, говорю, кто-нибудь её да отпилил, говорю. Вот моё мнение, а там думайте, что хотите, говорю, а только моё мнение вот такое, а если кто думает по-другому, и пускай его думает, говорю, вот и всё». Говорю сестре Данлеп: «Вот как, говорю…»

— Да этих самых негров тут, должно быть, полон дом собрался, и не меньше месяца им надо было по ночам работать, чтобы со всем этим управиться, сестра Фелпс. Взять хоть эту рубашку — вся сплошь покрыта тайными африканскими письменами, и всё до последнего значка написано кровью! Должно быть, целая шайка тут орудовала, да ещё сколько времени! Я бы двух долларов не пожалел, чтобы мне всё это разобрали и прочли; а тех негров, которые писали, я бы отстегал как следует…

— Вы говорите — ему помогали, брат Марплз? Ещё бы ему не помогали! Пожили бы у нас в доме это время, сами увидели бы. А сколько всего они у нас потаскали, — ну всё тащили, что только под руку подвернётся! И ведь заметьте себе — мы сторожили всё время. Эту самую рубашку стяну-

ли прямо с верёвки. А ту простыню, из которой у них сделана верёвочная лестница, они уж я и не помню сколько раз таскали! А муку, свечи, а подсвечники, а ложки, а старую сковородку — где это мне теперь всё упомнить? А моё новое ситцевое платье! Мы ведь мы с Сайласом и Том с Сидом день и ночь за ними следили, я вам уже говорила, да так ничего и не выследили. И вдруг в самую последнюю минуту — нате вам! — проскользнули у нас под носом и провели нас, да и не нас одних, а ещё и целую шайку бандитов с индейской территории, и преспокойно удрали с этим самым негром, — а ведь за ними по пятам гнались шестнадцать человек и двадцать две собаки! Разве черти какие-нибудь могли бы так ловко управиться, да и то едва ли. По-моему, это и были черти; ведь вы знаете наших собак — очень хорошие собаки, лучше ни у кого нет, — так они даже и на след напасть не могли ни единого раза! Вот и объясните мне кто-нибудь, в чём тут дело, если можете!

— Да, это, знаете ли…

— Боже ты мой, вот уж никогда…

— Помилуй господи, не хотел бы я быть…

— Домашние воры, а ещё и…

— Я бы в таком доме побоялась жить, упаси

меня бог!

— Побоялись бы жить! Я и сама боялась — и спать ложиться и вставать боялась, не смела ни сесть, ни лечь, сестра Риджуэй! Как они только не украли… можете себе представить, так меня трясло от страха вчера, когда стало подходить к полуночи! Вот вам бог свидетель, я уже начала бояться, как бы они детей не украли. Вот до чего дошла, последний рассудок потеряла! Сейчас, днём, всё это кажется довольно глупо, а тогда думаю: как это мои бедные Том с Сидом спят там наверху одни в комнате? И, господь свидетель, до того растревожилась, что потихоньку пробралась наверх и заперла их на ключ! Взяла да и заперла. И всякий бы на моём месте запер. Потому что, вы знаете, когда вот так боишься — чем дальше, тем хуже, час от часу становится не легче, в голове всё путается, — вот и делаешь бог знает какие глупости! Думаешь: а если бы я была мальчиком да оставалась бы там одна в комнате, а дверь не заперта…

Она замолчала и как будто задумалась, а потом медленно повернулась в мою сторону и взглянула на меня; ну, тут я встал и вышел прогуляться. Говорю себе: «Я, пожалуй, лучше сумею объяснить, почему сегодня утром нас не оказалось в

комнате, если отойду в сторонку и подумаю, как тут быть». Так я и сделал. Но далеко уйти я не посмел, а то, думаю, ещё пошлёт кого-нибудь за мной. Потом, попозже, когда гости разошлись, я к ней пришёл и говорю, что нас с Сидом разбудили стрельба и шум; нам захотелось поглядеть, что делается, а дверь была заперта, вот мы и спустились по громоотводу, оба ушиблись немножко и больше никогда этого делать не будем. Ну, а дальше я ей рассказал всё то, что рассказывал дяде Сайласу; а она сказала, что прощает нас, да, может, особенно и прощать нечего — другого от мальчишек ждать не приходится, все они озорники порядочные, насколько ей известно; и раз ничего плохого из этого не вышло, то надо не беспокоиться и не сердиться на то, что было и прошло, а благодарить бога за то, что мы живы и здоровы и никуда не пропали. Она поцеловала меня, погладила по голове, а потом задумалась и стала какая-то скучная — и вдруг как вздрогнет, будто испугалась:

— Господи помилуй, ночь на дворе, а Сида всё ещё нету! Куда он мог пропасть?

Вижу, случай подходящий, я вскочил и говорю:

— Я сбегаю в город, разыщу его.

— Нет уж, пожалуйста, — говорит. — Оставайся,

где ты есть. Довольно и того, что один пропал. Если он к ужину не вернётся, поедет твой дядя.

Ну, к ужину он, конечно, не вернулся, и дядя уехал в город сейчас же после ужина.

Часам к десяти дядя вернулся, немножко встревоженный — он даже и следов Тома не отыскал. Тётя Салли — та очень встревожилась, а дядя сказал, что пока ещё рано горевать: «Мальчишки — они и есть мальчишки; вот увидишь, и этот утром явится живой и здоровый». Пришлось ей на этом успокоиться. Но она сказала, что не будет ложиться, подождёт его всё-таки и свечу гасить не будет, чтобы ему было видно. А потом, когда я лёг в постель, она тоже пошла со мной и захватила свою свечку, укрыла меня и ухаживала за мной, как родная мать; мне даже совестно стало, я и в глаза ей смотреть не мог; а она села ко мне на кровать и долго со мной разговаривала: всё твердила, какой хороший мальчик наш Сид, и никак не могла про него наговориться и то и дело спрашивала меня, как я думаю: не заблудился ли он, не ранен ли, а может, утонул, может быть, лежит в эту самую минуту где-нибудь раненый или убитый, а она даже не знает, где он… И тут у неё слёзы закапали, а я ей всё повторяю, что ничего с Сидом не случилось и к утру он, наверно,

вернётся домой; а она меня то погладит по руке, а то поцелует, велит повторить это ещё раз и ещё, потому что ей от этого легче, уж очень она беспокоится. А когда она уходила, то посмотрела мне в глаза так пристально, ласково и говорит:

— Дверь я не стану запирать, Том. Конечно, есть и окно и громоотвод, только ты ведь послушаешься — не уйдёшь? Ради меня!

Уж как мне хотелось удрать, посмотреть, что делается с Томом, я так и собирался сделать, но после этого я не мог уйти, даже за полцарства.

Тётя Салли всё не шла у меня из головы, и Том тоже, так что я спал очень плохо. Два раза я спускался ночью по громоотводу, обходил дом кругом и видел, что она всё сидит у окна, смотрит на дорогу и плачет, а возле неё свечка; мне очень хотелось что-нибудь для неё сделать, только ничего нельзя было; дай, думаю, хоть поклянусь, что никогда больше не буду её огорчать. А в третий раз я проснулся уже на рассвете, спустился вниз; гляжу — а тётя Салли всё сидит там, и свечка у неё догорает, а она уронила свою седую голову на руку — и спит.

## Глава сорок вторая
## Почему не повесили Джима

Перед завтраком старик опять ездил в город, но так и не разыскал Тома; и оба они сидели за столом задумавшись и молчали, вид у них был грустный, они ничего не ели, и кофе остывал у них в чашках. И вдруг старик говорит:

— Отдал я тебе письмо или нет?

— Какое письмо?

— Да то, что я получил вчера на почте?

— Нет, ты мне никакого письма не давал.

— Забыл, должно быть.

И начал рыться в карманах, потом вспомнил, куда он его положил, пошёл и принёс — и отдал ей. А она и говорит:

— Да ведь это из Санкт-Петербурга от сестры!

Я решил, что мне будет полезно опять прогуляться, но не мог двинуться с места. И вдруг… не успела она распечатать письмо, как бросила его и выбежала вон из комнаты — что-то увидела. И я тоже увидел: Тома Сойера на носилках, и старичка доктора, и Джима всё в том же ситцевом платье, со связанными за спиной руками, и

ещё много народу. Я скорей засунул письмо под первую вещь, какая попалась на глаза, и тоже побежал. Тётя Салли бросилась к Тому, заплакала и говорит:

— Он умер, умер, я знаю, что умер!

А Том повернул немножко голову и что-то бормочет: сразу видать — не в своём уме; а она всплеснула руками и говорит:

— Он жив, слава богу! Пока довольно и этого.



Поцеловала его на ходу и побежала в дом — готовить ему постель, на каждом шагу раздавая всякие приказания и неграм, и всем другим, да так быстро, что едва язык успевал поворачиваться.

Я пошёл за толпой — поглядеть, что будут делать с Джимом, а старичок доктор и дядя Сайлас пошли за Томом в комнаты. Все эти фермеры ужасно обозлились, а некоторые даже хотели повесить Джима, в пример всем здешним неграм, чтобы им было неповадно бегать, как Джим убежал, устраивать такой переполох и день и ночь держать в страхе целую семью. А другие говорили: не надо его вешать, совсем это ни к чему — негр не наш, того и гляди, явится его хозяин и заставит, пожалуй, за него заплатить. Это немножко охладило остальных: ведь как раз тем людям, которым больше всех хочется повесить негра, если он попался, обыкновенно меньше всех хочется платить, когда потеха кончится.

Они долго ругали Джима и раза два-три угостили его хорошей затрещиной, а Джим всё молчал и даже виду не подал, что он меня знает; а они отвели его в тот же сарай, переодели в старую одежду и опять приковали на цепь, только уже не к кровати, а к кольцу, которое ввинтили в

нижнее бревно в стене, а по рукам тоже сковали, и на обе ноги тоже надели цепи, и велели посадить его на хлеб и на воду, пока не приедет его хозяин, а если не приедет, то до тех пор, пока его не продадут с аукциона, и завалили землёй наш подкоп, и велели двум фермерам с ружьями стеречь сарай по ночам, а днём привязывать около двери бульдога; потом, когда они уже покончили со всеми делами, стали ругать Джима просто так, от нечего делать; а тут подошёл старичок доктор, послушал и говорит:

— Не обращайтесь с ним строже, чем следует, потому что он неплохой негр. Когда я приехал туда, где лежал этот мальчик, я не мог вынуть пулю без посторонней помощи, а оставить его и поехать за кем-нибудь тоже было нельзя — он чувствовал себя очень плохо; и ему становилось всё хуже и хуже, а потом он стал бредить и не подпускал меня к себе, грозил, что убьёт меня, если я поставлю мелом крест на плоту, — словом, нёс всякий вздор, а я ничего не мог с ним поделать; тут я сказал, что без чьей-нибудь помощи мне не обойтись; и в ту же минуту откуда-то вылезает этот самый негр, говорит, что он мне поможет, — и сделал всё, что надо, очень ловко. Я, конечно, так и подумал, что это беглый негр и

есть, а ведь мне пришлось там пробыть весь тот день до конца и всю ночь. Вот положение, скажу я вам! У меня в городе осталось два пациента с простудой, и, конечно, надо бы их навестить, но я не отважился: вдруг, думаю, этот негр убежит, тогда меня все за это осудят; на реке ни одной лодки не видно, и позвать некого. Так и пришлось торчать на острове до сегодняшнего утра; и я никогда не видел, чтобы негр так хорошо ухаживал за больными; а ведь он рисковал из-за этого свободой, да и устал очень тоже, — я по всему видел, что за последнее время ему пришлось делать много тяжёлой работы. Мне это очень в нём понравилось. Я вам скажу, джентльмены: за такого негра не жалко заплатить и тысячу долларов, и обращаться с ним надо ласково. У меня под руками было всё, что нужно, и мальчику там было не хуже, чем дома; может, даже лучше, потому что там было тихо. Но мне-то пришлось из-за них просидеть там до рассвета — ведь оба они были у меня на руках; потом, смотрю, едут какие-то в лодке, и, на их счастье, негр в это время крепко уснул, сидя на тюфяке, и голову опустил на колени; я им тихонько сделал знак, они подкрались к нему, схватили и связали, прежде чем он успел сообразить, в чём дело. А мальчик тоже спал, хотя

очень беспокойно; тогда мы обвязали вёсла тряпками, прицепили плот к челноку и потихоньку двинулись к городу, а негр не сопротивлялся и даже слова не сказал; он с самого начала вёл себя тихо. Он неплохой негр, джентльмены.

Кто-то заметил:

— Да, надо сказать, ничего плохого я тут не вижу, доктор.

Тогда и другие тоже смягчились, а я был очень благодарен доктору за то, что он оказал Джиму такую услугу; я очень обрадовался, что и доктор о нём думает по-моему; я, как только с Джимом познакомился, сразу увидел, что сердце у него доброе и что человек он хороший. Все согласились, что он вёл себя очень хорошо и заслужил, чтобы на это обратили внимание и чем-нибудь вознаградили. И все до одного тут же обещали — видно, что от души, — не ругать его больше.

Потом они вышли из сарайчика и заперли его на замок. Я думал, они скажут, что надо бы снять с него хоть одну цепь, потому что эти цепи были уж очень тяжёлые, или что надо бы ему давать не один хлеб и воду, а ещё мясо и овощи, но никому это и в голову не пришло, а я решил, что мне лучше в это дело не соваться, а рассказать тёте Салли то, что говорил доктор, как только я

миную пороги и мели, то есть объясню ей, почему я забыл сказать, что Сид был ранен, когда мы с ним в челноке гнались за беглым негром.

Времени у меня было ещё много. Тётя Салли день и ночь не выходила из комнаты больного, а когда я видел дядю Сайласа, я всякий раз удирал от него.

На другое утро я услышал, что Тому гораздо лучше и что тётя Салли пошла прилечь. Я проскользнул к больному в комнату, — думаю: если он не спит, нам с ним вместе надо бы придумать, как соврать половчее, чтобы сошло для родных. Но он спал, и спал очень спокойно, и лицо у него было бледное, а не такое огненное, как когда его принесли. Я сел и стал дожидаться, пока он проснётся. Через каких-нибудь полчаса в комнату неслышно входит тётя Салли, и я опять попался! Она сделала знак, чтобы я сидел тихо, села рядом со мной и начала шёпотом говорить, что все мы теперь должны радоваться, потому что симптомы у него первый сорт, и он давно уже спит вот так, и всё становится спокойнее и здоровей с виду, и десять шансов против одного за то, что он проснётся в своём уме.

Мы сидели и стерегли его, и скоро он пошевелился, открыл глаза, как обыкновенно, поглядел

и говорит:

— Э, да ведь я дома! Как же это так? А плот где?

— Плот в порядке, — говорю я.

— А Джим?

— Тоже, — говорю я, но не так твёрдо.

Он ничего не заметил и говорит:

— Отлично! Великолепно! Теперь всё кончилось, и бояться нам нечего! Ты сказал тёте?

Я хотел ответить «да», а тут она сама говорит:

— Про что это, Сид?

— Да про то, как мы всё это устроили.

— Что «всё»?

— Да всё; ведь только одно и было: как мы с Томом освободили беглого негра.

— Боже милостивый! Освободили бег… О чём это ты, милый? Господи, опять он заговаривается!

— Нет, не заговариваюсь, я знаю, о чём говорю. Мы его освободили, мы с Томом. Решили так сделать и сделали. Да ещё как превосходно!

Он пустился рассказывать, а она его не останавливала, всё сидела и слушала и глядела на него круглыми глазами, и я уж видел, что мне в это дело соваться нечего.

— Ну как же, тётя, чего нам это стоило! Работали целыми неделями, час за часом, каждую ночь,

пока вы все спали. Нам пришлось красть и свечи, и простыню, и рубашку, и ваше платье, и ложки, и жестяные тарелки, и ножи, и сковородку, и жёрнов, и муку — да всего и не перечесть! Вы себе представить не можете, чего нам стоило сделать пилу, и перья, и надписи, и всё остальное, и как это было весело! А потом надо было ещё рисовать гроб и кости, писать анонимные письма от разбойников, вылезать и влезать по громоотводу, вести подкоп, делать верёвочную лестницу и запекать её в пироге, пересылать в вашем кармане ложки для работы…

— Господи помилуй!

— …напускать в сарайчик змей, крыс, пауков, чтобы Джим не скучал один; а потом вы так долго продержали Тома с маслом в шляпе, что едва всё дело нам не испортили: мы не успели уйти, и фермеры нас застали ещё в сарайчике; мы скорее вылезли и побежали, а они нас услышали и пустились в погоню; тут меня и подстрелили, а потом мы свернули с дороги, дали им пробежать мимо себя; а когда вы спустили собак, то им бежать за нами было неинтересно, они бросились туда, где шум, мы сели в челнок и благополучно переправились на плот, и Джим теперь свободный человек, и мы всё это сами сделали — вот

здорово, тётечка!

— Ну, я ничего подобного не слыхала, сколько ни живу на свете! Так это вы, озорники этакие, столько наделали нам хлопот, что у всех голова пошла кругом, и напугали всех чуть не до смерти?! Хочется мне взять сейчас да и выколотить из вас всю дурь, вот сию минуту! Подумать только, а я-то не сплю, сижу ночь за ночью, как… Ну, негодник этакий, вот только выздоровеешь, я уж за тебя примусь, повыбью из вас обоих всякую чертовщину!

Но Том весь сиял от гордости и никак не мог удержаться — всё болтал и болтал, а она то и дело перебивала его и всё время сердилась и выходила из себя, и оба они вместе орали, как кошки на крыше; а потом она и говорит:

— Ну, хорошо, можешь радоваться, сколько тебе угодно, но смотри, если ты ещё раз сунешься не в своё дело…

— В какое дело? — говорит Том, а сам больше не улыбается: видно, что удивился.

— Как — в какое? Да с этим беглым негром, конечно. А ты что думал?

Том посмотрел на меня очень сурово и говорит:

— Том, ведь ты мне только что сказал, что Джим

в безопасности. Разве он не убежал?

— Кто? — говорит тётя Салли. — Беглый негр? Никуда он не убежал. Его опять поймали, живого и невредимого, и он опять сидит в сарае и будет сидеть на хлебе и на воде и в цепях; а если хозяин за ним не явится, то его продадут.

Том сразу сел на кровать, — глаза у него загорелись, а ноздри задвигались, как жабры, — и кричит:

— Они не имеют никакого права запирать его! Беги! Не теряй ни минуты! Выпусти его, он вовсе не раб, а такой же свободный, как и все люди на земле!

— Что этот ребёнок выдумывает!

— Ничего я не выдумываю, тут каждое слово правда, тётя Салли! А если никто не пойдёт, я сам туда пойду! Я всю жизнь Джима знаю, и Том его знает тоже. Старая мисс Уотсон умерла два месяца назад. Ей стало стыдно, что она хотела продать Джима в низовья реки, она это сама говорила; вот она и освободила Джима в своём завещании.

— Так для чего же тебе понадобилось его освобождать, если он уже свободный?

— Вот это вопрос, — это как раз похоже на женщин! А как же приключения-то? Да я бы и в крови по колено не побоялся… Ой, господи, тётя Полли!

И провалиться мне на этом месте, если она не стояла тут, в дверях, довольная и кроткая, как ангел.

Тётя Салли бросилась к ней, заплакала и принялась её обнимать, да так, что чуть не оторвала ей голову; а я сразу понял, что самое подходящее для меня место — под кроватью; похоже было, что над нами собирается гроза. Я выглянул, смотрю — тётя Полли высвободилась и стоит, смотрит на Тома поверх очков — да так, будто с землёй сровнять его хочет. А потом и говорит:

— Да, Том, лучше отвернись в сторонку. Я бы на твоём месте тоже отвернулась.

— Боже ты мой! — говорит тётя Салли. — Неужели он так изменился? Ведь это же не Том, это Сид! Он… он… да где же Том? Он только что был тут, сию минуту.

— Ты хочешь сказать, где Гек Финн, — вот что ты хочешь сказать! Я столько лет растила этого озорника Тома, мне ли его не узнать! Вот было бы хорошо! Гек Финн, вылезай из-под кровати сию минуту!



Я и вылез, только совсем оробел.

Тётя Салли до того растерялась, что уж дальше некуда; разве вот один только дядя Сайлас растерялся ещё больше, когда приехал из города и всё это ему рассказали. Он сделался, можно сказать, вроде пьяного и весь остальной день ничего не соображал и такую сказал проповедь в тот день, что даже первый мудрец на свете и тот ничего в ней не разобрал бы, так что после этого все к нему стали относиться с почтением. А тётя Полли рассказала им, кто я такой и откуда взялся, и мне пришлось говорить, что я не знал, как выйти из положения, когда миссис Фелпс приняла меня за

Тома Сойера… (Тут она перебила меня и говорит: «Нет, ты зови меня по-старому: тётя Салли, я теперь к этому привыкла и менять ни к чему!») Когда тётя Салли приняла меня за Тома Сойера, и мне пришлось это терпеть, другого выхода не было, а я знал, что Том не обидится — напротив, будет рад, потому что получается таинственно, у него из этого выйдет целое приключение, и он будет доволен. Так оно и оказалось. Он выдал себя за Сида и устроил так, что для меня всё сошло гладко.

А тётя Полли сказала, что Том говорит правду: старая мисс Уотсон действительно освободила Джима по завещанию; значит, верно — Том Сойер столько хлопотал и возился для того, чтобы освободить свободного негра! А я-то никак не мог понять, вплоть до этой самой минуты и до этого разговора, как это он при таком воспитании и вдруг помогает мне освободить негра!

Тётя Полли говорила, что как только тётя Салли написала ей, что Том с Сидом доехали благополучно, она подумала: «Ну, так и есть! Надо было этого ожидать, раз я отпустила его одного и присмотреть за ним некому».

— Вот теперь и тащись в такую даль сама, на пароходе, за тысячу сто миль, узнавай, что там

ещё этот дрянной мальчишка натворил на этот раз, — ведь от тебя я никакого ответа добиться не могла.

— Да ведь и я от тебя никаких писем не получала! — говорит тётя Салли.

— Быть не может! Я тебе два раза писала, спрашивала, почему ты пишешь, что Сид здесь, — что это значит?

— Ну, а я ни одного письма не получила.

Тётя Полли не спеша поворачивается и строго говорит:

— Том?

— Ну что? — отвечает он, надувшись.

— Не «что», озорник ты этакий, а подавай сюда письма!

— Какие письма?

— Такие, те самые! Ну, вижу, придётся за тебя взяться...

— Они в сундучке. И никто их не трогал, так и лежат с тех пор, как я их получил на почте. Я так и знал, что они наделают беды; думал, вам всё равно спешить некуда...

— Выдрать бы тебя как следует! А ведь я ещё одно письмо написала, что выезжаю; он, должно быть, и это письмо...

— Нет, оно только вчера пришло; я его ещё не

читала, но оно цело, лежит у меня.

Я хотел поспорить на два доллара, что не лежит, а потом подумал, что, может, лучше не спорить. И так ничего и не сказал.

## Глава последняя
## Больше писать не о чем

В первый же раз, как я застал Тома одного, я спросил его, для чего он затеял всю эту историю с побегом, что он намерен был делать, если бы побег ему удался и он ухитрился бы освободить негра, который был давным-давно свободен. А Том на это сказал, что если бы нам удалось благополучно увезти Джима, то мы проехались бы вниз по реке на плоту до самого устья — приключений ради, — он с самого начала так задумал, а после того Том сказал бы Джиму, что он свободен, и мы повезли бы его домой на пароходе, заплатили бы ему за трату времени, послали бы вперёд письмо, чтобы все негры собрались его встречать, и в город бы его проводили с факелами и с музыкой, и после этого он стал бы героем, и мы тоже. А по-моему, и без этого всё кончилось неплохо.

Мы в одну минуту освободили Джима от цепей, а когда тётя Салли с дядей Сайласом и тётя Полли узнали, как хорошо он помогал доктору ухаживать за Томом, они стали с ним ужасно носиться: устроили его как можно лучше, есть ему давали

всё, что он захочет, старались, чтобы он не скучал и ровно ничего не делал. Мы позвали Джима в комнату больного для серьёзного разговора; и Том подарил ему сорок долларов за то, что он был узником и всё терпел и так хорошо себя вёл; а Джим обрадовался и не мог больше молчать:

— Ну вот, Гек, что я тебе говорил? Что я тебе говорил на Джексоновом острове? Говорил, что грудь у меня волосатая и к чему такая примета; а ещё говорил, что я уже был один раз богатый и опять разбогатею; вот оно и вышло по-моему! Ну вот! И не говори лучше в другой раз, — примета, она и есть примета, попомни моё слово! А я всё равно знал, что опять разбогатею, это уж как пить дать!

А после этого Том опять принялся за своё и пошёл и пошёл: давайте, говорит, как-нибудь ночью убежим все втроём, перерядимся и отправимся на поиски приключений к индейцам, на индейскую территорию, недельки на две, на три; а я ему говорю, ладно, это дело подходящее, только денег у меня нет на индейский костюм, а из дому вряд ли я получу, потому что отец, должно быть, уже вернулся, забрал все мои деньги у судьи Тэтчера и пропил их.

— Нет, не пропил, — говорит Том, — они все

целы, шесть тысяч, и даже больше; а твой отец так и не возвращался с тех пор. Во всяком случае, когда я уезжал, его ещё не было.

А Джим и говорит, да так торжественно:

— Он больше никогда не вернётся, Гек!

Я говорю:

— Почему не вернётся, Джим?

— Почему бы там ни было, не всё ли равно, Гек, а только он больше не вернётся.

Но я к нему пристал, и в конце концов он признался:

— Помнишь тот дом, что плыл вниз по реке? Там ещё лежал человек, прикрытый одеялом, а я открыл и посмотрел, а тебя не пустил к нему? Ну вот, свои деньги ты получишь, когда понадобится, потому что это и был твой отец…

Том давно поправился и носит свою пулю на цепочке вместо брелока и то и дело лезет поглядеть, который час; а больше писать не о чем, и я этому очень рад, потому что если бы я раньше знал, какая это канитель — писать книжку, то нипочём бы не взялся, и больше уж я писать никогда ничего не буду. Я, должно быть, удеру на индейскую территорию раньше Тома с Джимом, потому что тётя Салли собирается меня усыновить и воспитывать, а мне этого не стерпеть. Я

уж пробовал.

## Послесловие

По-разному живут в Санкт-Петербурге два брата — Том и Сид Сойеры. Примерный мальчик Сид — послушный тихоня и ябеда — живёт «по правилам», так, как полагается жить в Санкт-Петербурге порядочному мальчику из благонравной семьи. А Тому эти правила не по вкусу, — Тома жители городка считают озорником и лентяем.

Скучно Тому на уроке. Двадцать пять учеников усердно зубрят — словно пчёлы жужжат. Учитель дремлет, восседая на своём большом кресле, как на троне. Жарко, ни ветерка, как будто даже воздух замер от неподвижности.

Скучно Тому и в воскресенье. Умывайся, наряжайся и отправляйся в воскресную школу. Там опять зубрёжка, длинные, непонятные стихи библии. Потом иди в церковь, слушай утреннюю проповедь. Всё, что говорит проповедник, давно известно, прихожане изо всех сил стараются сохранить благочестивый вид, но природа берёт своё, и они дружно начинают клевать носом.

Не любит Том школу. Разве мог его заинтересовать мистер Доббинс, жалкий, невежественный пьяница, которому наказывать учеников линей-

кой или розгами как будто доставляло злорадное удовольствие! Пышный парик прикрывал не только лысую, блестящую, круглую, как шар, но и совершенно пустую голову. Не дружба и уважение связывали ребят и учителя: отношения строились на страхе. А желание насолить мистеру Доббинсу, отомстить ему за его жестокость занимало умы даже самых маленьких.

За дело мести берётся Том: ведь он — не Сид, у него хватит для этого и изобретательности и смелости не побояться порки. Красивый парик взлетает к потолку в когтях испуганной кошки, и все видят уродливую лысину врага.

Чему учил мистер Доббинс, каков был результат томительных, наполненных зубрёжкой уроков, показали экзамены. Сочинения на темы, над какими трудились в своё время прабабушки; вместо искренних чувств и своих мыслей — ходульные, избитые красивости, заимствованные слова и мысли. Недаром самые легкомысленные пишут самые набожные сочинения. Фальшь пронизывает всю систему воспитания, у ребят развивается привычка к постоянному лицемерию. Так и вырастают послушные ябеды, вроде Сида. Печальны и результаты бессмысленной зубрёжки: примерный ученик, выучивший

три тысячи стихов из библии, сделался почти идиотом — «такое напряжение умственных способностей оказалось слишком велико». Понятно, что Том, живой и умный, не хотел так учиться.

Взрослые жили в Санкт-Петербурге скучной, серой жизнью. Когда в городок приехал окружной судья Тэчер — самая важная персона, которую горожанам приходилось встречать, — то они взирали на него с благоговением. Ведь он к тому же повидал свет — приехал из городка за двенадцать километров от Санкт-Петербурга!

Религиозное ханжество чувствует и видит Том на каждом шагу. Когда чей-то пудель, забежавший в церковь во время проповеди, уселся на жука, когда благочестивую тишину вдруг нарушил его дикий вопль, и, одурев от боли, он стал носиться между рядами молящихся, — это было развлечением не только для Тома, но для всех прихожан, напрасно пытавшихся подавить взрывы нечестивого, но искреннего смеха. Но хотя проповедей никто не слушает, их всё же посещают торжественно и аккуратно.

Тому тесен душный мир «порядочного» мальчика. Его стремления и мечты, его жажда деятельности не находят выхода в стоячем болоте захолустного американского городка.

Том прочитал много книг, он хотел сделать жизнь такой же яркой, как в книгах, хотел стать таким же смелым и справедливым, как те герои, о которых он читал. Он жил своей жизнью, совсем другой, чем обитатели Санкт-Петербурга.

Лучшим другом Том выбрал Гека Финна. Пусть дома и в школе запрещают дружить с Геком — ведь он невоспитанный, «уличный мальчишка»! — пусть все маменьки презирают этого оборвыша, говоря, что он «лентяй, озорник и никого не слушается», — для Тома Гек — друг до гробовой доски. Вместе с Геком Том ищет приключений. Ночью он потихоньку убегал из дому — разыскивать клад. Он придумывал игры, в которых мальчики были храбрыми разбойниками или воинственными вождями индейцев. Чтобы вести вольную, полную опасностей жизнь, они решили стать пиратами и даже удрали из городка на необитаемый Джексонов остров.

И вот что интересно: оказалось, что жизнь не «по правилам» Санкт-Петербурга, мальчишечья вольница, книги — лучшее воспитание, чем школа и церковь. Конечно, смешно, когда Том пытается ухаживать за Бекки; смешно, когда его, страдающего под окном рыцаря, обливают водой. Но разве Сид был бы способен на такой по-насто-

ящему благородный поступок — вытерпеть за Бекки жестокую порку учителя? Разве хватило бы у Сида храбрости и сообразительности вести себя в трудную минуту так, как ведёт себя Том, заблудившись с Бекки в пещере?

Самое большое мужество — мужество, которому могли позавидовать не только Сид, но и взрослые обитатели Санкт-Петербурга, — проявили Том и Гек, столкнувшись с несправедливостью: когда невиновный Поттер, сидя в тюрьме, ждал виселицы, а убийца Джо разгуливал на свободе. Мальчикам, знавшим тайну убийства, было очень страшно, и всё-таки они, рискуя жизнью, преодолевая страх, спасли человека. А горожане, хотя знали о том, что Индеец Джо участвовал в преступлении на кладбище, так боялись его, так перетрусили, что решили не привлекать Джо к суду.

Главную цель, смысл жизни обитатели Санкт-Петербурга — американские мещане — видели в деньгах, в богатстве, хотя многие, может быть, в этом и не признались бы. Их жизненный уклад был построен на уважении не к человеку, а к его кошельку. Какой переполох поднялся, когда Том и Гек нашли клад и сделались неожиданно богатыми! Всколыхнулся весь город, даже са-

мые солидные люди бросились искать клады, перекопали все окрестности, обыскали все заброшенные дома. Едкая насмешка звучит в словах Твена, когда он рассказывает, что некоторые жители «даже повредились в рассудке, не выдержав нездорового волнения».

Том мечтает о другом: о свободной, героической жизни, о приключениях и подвигах. Его любимый герой — не миллионер, но легендарный Робин Гуд, герой английских народных песен и баллад, атаман разбойников, защитник народа, расправлявшийся с богачами. «Он был лучше и благороднее всех на земле, — говорит Том. — Теперь таких людей уже нет…» «Бедных никогда не обижал. Бедных он любил и всегда делился с ними по совести».

Правда, Том и Гек, когда начали искать клад, тоже мечтали о золоте и брильянтах. Но когда клад был уже у них в руках, оказалось, что деньги им совершенно не нужны, что в их мальчишечьей вольнице богатство ни к чему.

«…Нет, Том, — говорит Гек, — не хочу быть богатым, не желаю жить в гнусных и душных домах! Я люблю этот лес, эту реку, эти бочки — от них я никуда не уйду». И Том говорит: «Послушай-ка, Гек, никакое богатство не помешает мне уйти в

разбойники».

«Мальчики… пошли домой, — рассказывает Марк Твен, — сокрушаясь о том, что на свете больше нет разбойников… Они говорили друг другу, что скорее согласились бы сделаться на один год разбойниками в Шервудском лесу, чем на всю жизнь — президентами Соединённых Штатов».

***

Марк Твен любил повторять, что «Приключения Тома Сойера» — книга для взрослых. Между тем это повесть, в которой главный герой — мальчик. Марк Твен знал, что «Приключения Тома Сойера» полюбили ребята в Соединённых Штатах и за границей; он читал эту книгу своим детям. И всё же Марк Твен был прав, когда говорил, что «Приключения Тома Сойера» нельзя считать только забавной детской повестью. В этой весёлой книге о маленьком мальчике отразились глубокие и серьёзные раздумья писателя о своей родине, о своём времени.

«Приключения Тома Сойера» вышли в свет в 1876 году. В истории Соединённых Штатов это было знаменательное время — бурное, полное надежд и разочарований. Только несколько лет назад отгремела гражданская война 1861–1865

годов — война между Севером и Югом, которая решила вопрос о том, быть ли Соединённым Штатам рабовладельческим государством или капиталистической страной. Победил Север, и рабство негров было отменено. Это была очень важная победа прогрессивных сил Америки. Но 70-е годы для многих американцев были вместе с тем и годами разочарований.

«Золотым веком» Америки гордо называли это время и конгрессмены в своих речах, и многие писатели в своих книгах. «Позолоченным веком» назвал это время Марк Твен в романе, написанном им вместе с другим американским писателем, Чарльзом Уорнером, незадолго до «Приключений Тома Сойера».

Те, кто утверждал, что в Америке наступил «золотой век», говорили, что в Соединённых Штатах каждый бедняк может стать президентом США или миллионером. На западе страны простирались незаселённые, ещё неисследованные земли, и каждый, говорили они, может приобрести себе участок и стать фермером; недра земель полны полезных ископаемых, золота, — земли можно исследовать и разбогатеть. Делай деньги, стремись добыть золотые монетки! Это ведёт к прогрессу и процветанию всей страны, всех

граждан, — было их любимым утверждением.

Так думал сначала и Марк Твен. Но очень скоро он начал видеть и понимать, что в жизни всё совсем по-другому.

В романе «Позолоченный век» бедный фермер Селлерс отправился на запад в надежде разбогатеть. Селлерс безгранично верит, что очень скоро у него будут горы золота. Но читатель видит, как живёт Селлерс: в бедном домике, питаясь только водой и репой; дров нет — в комнате холодно. Вместо дров в печке горит зажжённая свеча, — кажется, что так теплее.

Когда прочитаешь роман, становится ясно, что одураченный Селлерс лишь в грёзах видит лавины золотых монет, а в жизни миллионы добывают такие люди, как другой герой этого романа — продажный и беспринципный хапуга сенатор Дильворти.

«Мы коснулись одной печальной черты, — писал Марк Твен в предисловии к одному из изданий романа, — и олицетворение её доставило нам мало радости — это позорная продажность, в последнее время вкравшаяся в нашу политическую жизнь и в немногие годы распространившаяся до такой степени, что разложение охватила часть каждого штата, каждой территории союза…»

Стремление делать деньги, жажда золота губительны для человека и для нации. В конце книги Марк Твен восклицает: «Нет, героя читатель должен искать в другом веке, не позолоченном!»

Так начал писатель искать героя, не испорченного золотой горячкой. Так зарождалась повесть о Томе Сойере, о простом пареньке, не желающем жить «по правилам», о мальчишечьей вольнице, которая так далека от порядков, царящих в Америке позолоченного века.

***

Замысел нового романа — «Приключения Гекльберри Финна» — возник у Твена ещё тогда, когда он заканчивал свою книгу о Томе Сойере, и сразу же пришло убеждение, что в этой новой книге не Том будет главным героем. Марк Твен так и писал одному из своих друзей: «Том Сойер для этого не подойдёт». Главным, любимым на всю жизнь героем становится мальчишка-беспризорник, «романтический бродяга» Гек Финн.

Когда Гек, убежав от вдовы Дуглас, говорит, что не хочет больше богатства, что жить «в этих гнусных и душных домах» всё равно, что сидеть на горячей плите, — тогда Том требует, чтобы Гек вернулся. «Да ведь все так живут, Гек», — говорит

Том. А Гек отвечает: «Ах, Том, какое мне до этого дело! Я — не все, мне это невтерпёж».

Гек любит свои лохмотья, вольный воздух на берегу реки, бочку, служившую ему домом; Гек не может привыкнуть жить в четырёх стенах и спать в постели. Сначала может показаться, что в этом и заключается главное различие между ним и Томом. Но на самом деле различие гораздо глубже — это выясняется в новом романе Марка Твена.

У Гека совсем иные приключения, совсем другая жизненная судьба. Том живёт выдумками в мире своих фантазий, для него вся жизнь как будто продолжение любимых книг и игр. Гек — весь на земле. Условия жизни мальчишки-беспризорника развили в Геке здравый смысл, практическую смётку, а не увлечение книжной фантастикой. Даже играми, затеянными Томом, Гек в этой книге не увлекается. «Он-то, кажется, поверил и в арабов, и в слонов, ну а я — дело другое», — думает Гек и решает: «Всё это чепуха».

В повести «Приключения Тома Сойера» мальчики убежали на необитаемый остров и решили было стать пиратами. В новой книге Гек тоже убегает на Джексонов остров — один, не ради игры, но спасая свою жизнь и свободу.

На острове никто больше не преследует Гека, он избавился от отца, он живёт вольной, независимой жизнью. Гек оказался в положении Робинзона Крузо, и он прекрасно справился со своей задачей: устроил себе из одеяла нечто вроде палатки, ловил рыбу, стрелял дичь и жарил еду на костре. Сначала Гек чувствовал себя хорошо и привольно, как птица в гнезде. Лёжа на земле, он глядел на танцующие солнечные блики, проникающие сквозь густую листву, а белки дружелюбно посматривали на него с деревьев; вечером он слушал реку, глядел на сверкающие звёзды.

Однако, прожив так трое суток, Гек всё больше начинает испытывать тоску. Он перехитрил своих преследователей, он живёт независимой жизнью, но оказалось, что такая воля — не по нем: одиночество не может быть настоящей свободой.

Джима Гек встретил на острове неожиданно и случайно. Но эта встреча определила его дальнейшую судьбу, и приключения, и душевный мир.

Все приключения Тома произошли в маленьком, захолустном городишке. Перед глазами Гека, когда он плывёт вместе с Джимом по Миссисипи, проходит жизнь почти половины Америки

— страшная жизнь американского рабовладельческого Юга.

Гек помогает Джиму скрываться. Однако в его мальчишеской душе происходит внутренняя борьба. Гек — такой же ребёнок, как и Том, но жизнь ставит перед ним серьёзный, совсем недетский вопрос. Все вокруг него верят, что удел негров — рабство, что закон продажи людей справедлив, что помочь рабу бежать — значит совершить преступление перед людьми и перед богом. Так думает и сам Гек — ведь он родился и вырос на Юге. Спасая Джима, он чувствует себя «последней дрянью, последним негодяем и подлецом». Он думает, что его долг — выдать Джима, и дважды он был готов это сделать. Но Гек отрёкся от того, что считал своим долгом, он остался верным своему чёрному другу. И хотя до конца Гек так и не понял, что перед ним огромная несправедливость, что, заступаясь за Джима, он и выполняет свой подлинный долг честного человека, он всё-таки не побоялся пойти против закона, против людского мнения — предрассудков и лжи, против самого бога. Пусть люди, пусть бог ополчатся на него за это!

Когда Джима поймали и он снова оказался рабом у Фелпсов, то бежать ему вместе с Геком стал

помогать и Том. «Одно было верно: Том Сойер не шутя взялся за дело и собирается освобождать негра из рабства, — удивляется Гек. — Вот этого я никак не мог понять. Как же так? Мальчик из хорошей семьи, воспитанный, как будто дорожит своей репутацией, и родные у него тоже вряд ли захотят срамиться; малый с головой, не тупица; учился всё-таки, не безграмотный какой-нибудь, и добрый, не назло же он это делает; и вот нате-ка — забыл и про гордость, и про самолюбие, лезет в это дело, унижается, срамит себя и родных на всю Америку! Никак я этого не мог взять в толк».

Но, в сущности, мальчики совершенно поразному относятся к Джиму. Том освобождал свободного негра, зная, что мисс Уотсон дала ему вольную. Для Тома освобождение Джима — «весёлая игра», «богатая пища для ума»; но если Том играет, то Гек помогает Джиму всерьёз, потому что Джим хороший человек, его лучший друг.

Тому скучна жизнь стоячего болота захолустного городка, его мечты не похожи на мечты взрослых. Но всё-таки в конце концов Том остаётся «порядочным мальчиком». Много позже, думая о своём герое, Марк Твен писал, что Том, когда он вырастет, когда перестанет играть, будет «лгать, как лгут все». О Геке же Твен, уже будучи

стариком, через двадцать лет после того, как закончил этот роман, вспоминал как о самом дорогом для него герое — как о человеке, который смог сохранить свою независимость, смог не подчиниться лжи и предрассудкам, встал против всех на защиту обиженного.

Только здесь, на плоту, плывущем по бескрайней Миссисипи, убежав от американских законов и порядков, вдвоём с негром, самым беспомощным и несчастным в Америке человеком, Гек почувствовал настоящую свободу. «...Нет лучше дома, чем плот,— думает Гек.— Везде кажется душно и тесно, а на плоту — нет. На плоту чувствуешь себя и свободно, и легко, и удобно».

***

Время, когда Твен работал над романом «Приключения Гекльберри Финна», было сложным периодом в истории американского Юга. Уже после того как в результате победы Севера в гражданской войне рабство было отменено, бывшие рабовладельцы-плантаторы пытались снова ввести его в Южных штатах; они хотели снова главенствовать в стране, они создавали террористические организации, пытаясь в крови потопить борьбу чёрных и белых бедняков за

свободу. Тогда и был создан сохранившийся до наших дней ку-клукс-клан, позорная слава которого облетела весь мир. Плантаторы линчевали негров, костры пылали во всему Югу, а победившая буржуазия Севера беззастенчиво грабила побеждённые штаты и смотрела сквозь пальцы на террор ку-клукс-клана. Бедняки же — и белые и негры — боролись за искоренение рабства и его пережитков, за то, чтобы свободы, провозглашённые конституцией, не оставались только на бумаге. «Сорок акров земли, мул и гражданские права» — таковы были их незамысловатые требования.

К концу 70-х годов народная борьба была подавлена, буржуазия Севера пошла на сговор с плантаторами, увела с Юга последние войска,— на Юге победила реакция. «Замкнутость, заскорузлость, отсутствие свежего воздуха, какая-то тюрьма для освобождённых негров — вот что такое американский юг», писал об этом Ленин.

Многие не американские писатели тех лет описывали современные события. В их книгах негры после победы Севера в гражданской войне рвутся к труду, к образованию — они требуют то, что им обещано законом. Но в ответ запылали костры и выросли виселицы ку-клукс-клана.

Марк Твен рассказывал о недавнем прошлом.

В американской литературе в это время не случайно так широко разрабатывалась тема Старого Юга — рабовладельческого Юга до гражданской войны. Те, кто защищал террор против освобождённых негров, рисовали в своих книгах счастливый, мирный, патриархально-рабовладельческий Юг; они создавали образы добрых плантаторов, которые по-отечески любили своих слуг, и преданных, самоотверженных рабов. Раб изображался этими писателями счастливым своим рабством, плантатор — его лучшим защитником. А уже если какой-нибудь негр взбунтуется и убежит — значит, его сбил с пути истинного «проклятый аболиционист» (аболиционисты — это люди, боровшиеся против рабства).

В «Приключениях Гекльберри Финна» перед читателем развёртывается совсем иная картина жизни Старого Юга.

Когда мисс Уотсон, хозяйка Джима, решила продать его, живого человека, разлучить с семьёй, Джим убежал. Реакционный писатель пытался бы доказать, что Джим — «дикарь», «неблагодарная тварь». Марк Твен доказывает обратное. Века угнетения не смогли убить в негритянском народе живую душу; несмотря на всю невеже-

ственность и предрассудки, Джим чувствует своё право жить по-человечески. Суеверный и неграмотный (рабовладельцы прекрасно представляли себе, как опасно для рабов образование), Джим сам не понимает значения своего бунта. Веками воспитывали в рабах самоуничижение, и Джим верит, что белый человек лучше и умнее чёрного уже потому, что он белый.

Но есть граница терпению — даже для такого терпеливого и доверчивого, доброго и преданного человека, как Джим. И не аболиционист подстрекает Джима к бегству; наоборот, Джим сам решил попросить помощи у аболициониста, когда начал мечтать о том, как он освободит свою семью. Так неудержимо рвётся раб к свободе, если он сохранил человеческое достоинство. А Джим — настоящий человек; недаром Гек, раздумывая о людях, приходит к выводу, что этот презираемый всеми негр — «внутри белый», а столько белых вокруг него черны душой.

С каким беспощадным, уничтожающим смехом издевается Марк Твен над «цветом и гордостью» Старого Юга — богатыми плантаторами! Высмеивает Твен прежде всего то, что восхваляли — в жизни и в литературе — защитники старых порядков на Юге.

Гек попадает в дом к таким «джентльменам с головы до пяток», превыше всего кичившимся древностью и знатностью своего рода. Ещё бы! Ведь порода «для человека так же важна, как для лошади». Плантаторы никогда не пятнали себя каким-либо трудом; их «благородные» занятия — поединки и подвиги во имя личной и фамильной чести. Гек сталкивается с такими «подвигами». Сначала просто смешно читать, как его боятся впустить в дом, как трое взрослых мужчин в полном вооружении заставляют маленького мальчика, мокрого до нитки и дрожащего от холода, медленно подходить к крыльцу под наведёнными на него дулами ружей, а затем при свете свечи, стоящей на полу, обыскивают его. Так ли доблестны и храбры эти джентльмены? — возникает первый, естественный вопрос. Когда же Гек ближе знакомится с хозяевами дома, когда на его глазах несколько вооружённых всадников во имя пресловутой фамильной чести совершают «подвиг» — добивают раненых мальчиков, тонущих в реке, — то Геку становится невыносимо «тошно и худо», и он бежит от этих джентльменов-дикарей на свой плот, к Джиму.

Но и сюда, на плот, куда спрятались от людей маленький оборвыш и беглый раб, врываются

непрошеные гости — самозванцы герцог и король.

Твен высмеивает в этих образах то, что ненавидел всю свою жизнь страстной ненавистью: монархию и сословную знать. Гек думает, что два бессовестных самозванца — невинные барашки в сравнении с настоящими королями и герцогами.

Читатель видит перед собой живых американских бродяг, и не только Европу, но прежде всего Америку высмеивает Марк Твен — Америку, где превыше всего Жёлтый Дьявол — доллар. Как в «Позолоченном веке», как в «Приключениях Тома Сойера», только гораздо острее, в этой книге возникает тема золота, погони за богатством. Герцог и король думают только о том, как бы обобрать кого-нибудь. Фантазия их не знает границ ни времени, ни расстояния. Умерший французский дофин, великий трагик, живший в XVIII веке, пират с Индийского океана, — как бы нелеп ни был обман, он служит им свою службу. Цель его — не «пища для ума», как у Тома, но «кучи желтяков». На золото они глядят облизываясь, голодными глазами, а добыв его — хватают руками, пропускают сквозь пальцы и со звоном роняют на пол, наслаждаясь уже одним прикосновением к холодному металлу. Золото заслоняет для них

людское горе — они пытаются ограбить осиротевших девочек; ради денег они готовы продать Джима — человека, которому обязаны жизнью. Бескорыстие и верность — такова дружба Гека и Джима. Герцог и король тоже называли себя друзьями, но, когда отношения строятся на деньгах, не может быть речи даже о простом доверии; каждый из них по опыту знает, что надует и продаст «друга», если только в воздухе запахнет выгодной сделкой.

«Просто делалось стыдно за всех людей», — к такому печальному выводу приходит Гек, раздумывая о жизни.

***

Но совсем не уныние вызывает в читателе эта беспощадная книга. Марк Твен — мастер смеха. Не только уничтожающего, презрительного, но и бодрого, весёлого, жизнерадостного.

Горький смех, доходящий до чувства глубокого отвращения, вызывают доблести «джентльменов с головы до пяток». Презрительно смеёмся мы над фантазиями авантюристов-проходимцев короля и герцога, обирающих своих ближних. Весело и смешно читать, как фантазирует, подражая любимым героям, Том Сойер. Смех, но и глубо-

кое сочувствие вызывают наивные хитрости Гека Финна, когда он выпутывается из ловушек, которые расставляет ему жизнь; и хотя в играх главенствует Том, в борьбе с жизненными обстоятельствами пальма первенства принадлежит Геку.

Гек тоже по-своему фантазирует, без запинки плетёт свои небылицы, нагромождает выдумку на выдумку, сменяет одну басню другой. Молниеносно придумывает он выход, спасая Джима, и ошарашивает фермеров, преследующих беглого негра: мол, рядом, в лодке, — его отец, заболевший оспой. А помогая осиротевшим девочкам, он сплетает целую интригу. Гек выдумывает свои небылицы, когда он борется с несправедливостью, защищает обиженных, поэтому так сочувствуешь ему. А борется и побеждает он с помощью того оружия, которое ему по силам, — хитростью, так, как борется маленький Братец Кролик против господ леса, хищников, в любимых Марком Твеном народных негритянских сказках.

***

Многое из того, о чём вы прочли в этих двух произведениях, Марк Твен взял из воспоминаний

своего собственного детства. Городишко Санкт-Петербург, в котором жили Том и Гек, похож на родной Твену городок Ганнибал, где он родился в 1835 году и где провёл своё детство. Тётя Полли напоминает мать писателя, а друзья Тома — его детских товарищей. И что самое главное — Марк Твен рос в тех же условиях американского захолустного городка, что и его герои. Но жизнь и приключения Сэма Клеменса (таково было настоящее имя писателя, Марк Твен — это литературный псевдоним) были иными, чем у его героев.

Сэм родился в небогатой семье и после смерти отца, ещё двенадцатилетним мальчиком, пошёл «в люди» и стал сам зарабатывать себе на жизнь. Он сменил много профессий и побывал в самых разных уголках страны. В родном городке был учеником в типографии, затем стал бродячим наборщиком, кочуя из одного города в другой; был «старателем» на Дальнем Западе, пытался найти полезные ископаемые в неисследованных землях; потом стал журналистом. Когда Сэмюэль Клеменс был уже знаменитым писателем, больше всего он любил вспоминать о том, как он учеником лоцмана обучался водить пароходы по Миссисипи. И свой псевдоним «Марк Твен» он

взял в честь этого тяжёлого, но радостного труда, в память могучей, своенравной реки Миссисипи. «Марк Твен» в переводе значит «мерка — два» — глубина, достаточная для пароходов.

Среди самых известных произведений Марка Твена стоит вспомнить ещё два, написанных также и для детей, и для взрослых: это — «Принц и нищий» и «Янки при дворе короля Артура».

В этих книгах много фантастического, необыкновенного. Английский принц, живший в Англии в XVI веке и ставший потом королём Эдуардом VI, историческое лицо, у Твена вдруг оказывается бродягой-нищим. В другом романе Янки — американец, современник писателя, — вдруг очутился в Англии VI века; ему, человеку XIX века, приходится жить в прошлом, за тринадцать столетий до своего рождения, да ещё среди ожив-ших героев легенд и рыцарских романов. И в этих книгах, полных фантастики и смеха, Марк Твен сказал много верного и часто горького о своём времени. А его прекрасные слова о том, что такое настоящий патриотизм, и в наши дни призывают американцев помнить, что любовь к родине — это любовь к народу, борьба за народное счастье: «Видите ли, я понимаю верность как верность родине, а не её учреждениям и правителям. Ро-

дина — это истинное, прочное, вечное; родину нужно беречь, надо любить её, нужно быть верным ей; учреждения же — нечто внешнее, вроде одежды, а одежда может износиться, порваться, сделаться неудобной, перестать защищать тело от зимы, болезни, смерти. Быть верным тряпкам, прославлять тряпки, преклоняться перед тряпками, умирать за тряпки — это глупая верность, животная верность, монархическая, монархиями изобретённая, пусть она и останется при монархии» («Янки при дворе короля Артура»).

В свои поздние годы, в конце XIX — начале XX века (Марк Твен умер в 1910 году), писатель в своих речах, памфлетах и статьях выступил против несправедливых, захватнических войн, которые вели тогда Соединённые Штаты, говорил о праве на свободу и независимость всех больших и малых народов. Шовинистический угар охватил в те годы в Америке многих. В американской литературе в то время процветал так называемый роман «красной крови», который прославлял войны; американские конгрессмены проповедовали благотворность для всего мира американского господства; в тон им подпевала церковь. Но Марк Твен смело рассказывал о том, как предательски захватили Соединённые Штаты Филиппинские

острова, какому грабежу они подвергли мирный китайский народ. Буржуазные газетчики начали травить Марка Твена; друзья советовали ему не печатать эти памфлеты. Но Марк Твен был великим гуманистом. Он верил, что «морщины должны быть только следами былых улыбок», как любил он говорить, и продолжал бороться за великое дело мира на земле.

*Т.Ланина.*

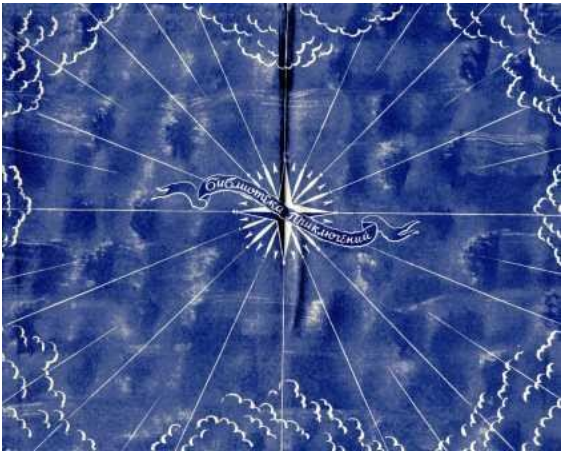
Обозначение Планет