УСТИН ЧАЩИХИН

ГЕНОЦИД РУССКИХ

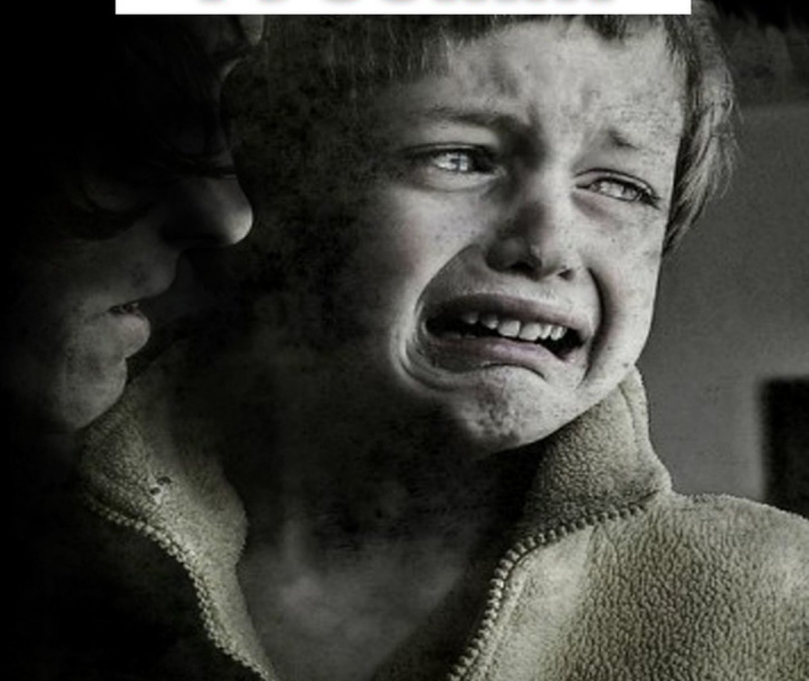

Геноцид русских

Устин Валерьевич Чащихин

Аннотация
Геноцид русских. Устин Чащихин
Введение
1. Демографическая ситуация —. крах России к 2050 году
1.1. Катастрофические темпы вымирания русских регионов России – угроза госбезопасности РФ
1.2. Борьба с бедностью в принципе неспособна поднять рождаемость
1.3. Провал демографической политики вызван катастрофической некомпетентностью ее руководителей
1.4. Как государство создало демографическую катастрофу в России. Анализ причин вымирания русских
1.5. Масштабы демографической катастрофы в России
1.6. Демографический ущерб России от феминизма – 6 миллиардов нерожденных человек
1.7. Экономический ущерб России от феминизма – 195 триллионов долларов

1.8. Иные трагические последствия феминизма
1.9. Эмоции и догмы вместо математического рассчета
2. Прогнозы развития демографической ситуации в России – исчезновение России к 2050 г
3. Факторы демографического роста
3.1. Естественный прирост: повышение рождаемости
3.1.1. Прекращение политики разрушения семьи государством, борьба с разводами
3.1.2. Борьба с абортами и контрацепцией
3.1.3. Социальная помощь и поддержка
3.1.4. Малоэтажное строительство
3.1.5. Лечение бесплодия и омоложение
3.2. Естественный прирост: снижение смертности
3.2.1. Отказ от алкоголя и табака
3.2.2. Борьба с преступностью
3.2.3. Снижение числа самоубийств
3.2.4. Экология
3.3. Миграционный прирост
3.3.1. Борьба с утечкой мозгов из России
3.2.2. Иммиграция мозгов с Запада в Россию
3.2.3. Освоение территорий Сибири и Дальнего Востока
3.2.4. Распространение русского языка в мире

Литература

Аннотация

В книге «Геноцид русских» показано, что демографическая катастрофа русского народа создана властью искусственно на законодательном уровне и практикуется с 1917 года. Доказано, что в русских регионах РФ рождаемость в 2 раза ниже смертности и что к 2050 году Россия и Европа исчезнут с лица земли. Представлены доказательства геноцида русских в России на протяжении столетия. Также показано, как нынешняя власть может легко решить проблему вымирания русских – отменив антисемейные законы.

Геноцид русских
Устин Чащихин

Об авторе

Устин Валерьевич Чащихин (МГУ им. М.В.Ломоносова) умеет решать сложные проблемы, которые не могут решить другие, например, создал квантовую теорию гравитации [1] и написал книги по выполнению указа президента РФ В.В.Путина о прорыве в демографии [2—4]. Писатель во втором поколении.

Страница книг автора на ЛитРес.

Введение

Сегодня в российских СМИ говорят о геноциде и дискриминации русских в других странах. Но о стремительных темпах вымирания русских в России — о том, что у русских рождаемость в 2 раза ниже смертности и 70% разводов — говорят редко, а о причинах этого катастрофического вымирания говорят еще реже. При этом подавляющее большинство разговоров про демографию — это спам и забалтывание проблемы.

И совсем никто не говорит, что это вымирание **организовано искусственно на законодательном уровне еще в прошлом веке в Российской Республике и в затем в СССР и имеет квалифицирующие признаки геноцида** и потому легко исправимо росчерками пера президента РФ и главы правящей партии Единая Россия через смену законов РФ.

Были бы желание и интеллект.

Иными словами, в этой книге доказано, что **демографический кризис легко решается за один день отменой антисемейных законов**, которые и являются причинами геноцида русских в Рос-

сии, организованного властью еще в прошлом веке.

Здесь мы подробно рассмотрим — как, когда и почему сложилась такая ситуация. И только через выяснение подлинных причин проблемы мы поймём, как эту проблему можно решить.

1. Демографическая ситуация — крах России к 2050 году

1.1. Катастрофические темпы вымирания русских регионов России – угроза госбезопасности РФ

Президент России Владимир Путин постоянно говорит о необходимости решения демографического кризиса. Но принимаемые властями меры не только не решили эту проблему, но и усугубили ее.

В самом деле, материнский капитал за 15 лет с 2007 года и нацпроект «Демография» так и не решили проблему вымирания русского народа и сегодня в России 70% разводов и в русских регионах России рождаемость в 2 раза ниже смертности [5] — мы вымираем бешеными темпами. Ниже в таблице представлены показатели за 2019 год [5] в промилле (1 промилле = 0,1%):

Таблица 1. Темпы вымирания русских в России по некоторым областям — у русских рождаемость в 2 раза ниже смертности [5].

область РФ	рождаемость	смертность	прирост (убыль)
Псковская	8,51	16,90	-8,39
Тульская	7,64	15,94	-8,30
Ивановская	7,97	15,85	-7,88
Новгородская	8,69	16,46	-7,77
Тверская	8,58	16,33	-7,74
Смоленская	7,58	15,15	−7,57
Владимирская	8,21	15,68	−7,47
Тамбовская	7,67	15,12	−7,45
Орловская	8,16	15,47	−7,32
Рязанская область	8,33	15,21	−6,88

Если русских в РФ сегодня около 100 млн чел, то это означает вымирание примерно по 800 тысяч русских в год:

*100 000 000 * 0,008 = 800 000*

Это почти как город-миллионник, изчезающий

из России каждый год.

Все это доказывает, что **нынешняя демографическая политика РФ является в корне ошибочной и проводится катастрофически неэффективно и некомпетентно.**

Полный провал нацпроекта «Демография» признали также в Счетной Палате РФ [27] и в Общественной Палате РФ [28]. Нацпроект «Демография» не может решить проблему убыли населения в России, даже если будет полностью реализован, говорится в докладе Счетной палаты РФ (СП) об исполнении федерального бюджета [27]. Демографические показатели продолжают ухудшаться, хотя правительство тратит все больше денег на этот нацпроект [27-28].

По закону диалектики количество уже переходит в новое качество — из-за неспособности поднять рождаемость власть приглашает мигрантов и вынужденно ввела пенсионную реформу вопреки массовым протестам, а дальше вынуждена будет отменить пенсии совсем, потому что убывающее число трудоспособного населения не сможет прокормить налогами растущее число пенсионеров (см. далее). **Следовательно, из-за перехода количества в качество наша страна идет к своему коллапсу с ускорением.**

Логарифмированием темпов вымирания (см. далее) легко доказать, что при сохранении и усугублении текущей катастрофически некомпетентной демографической политики уже в следующем поколении, примерно к 2050 году будет коллапс России и всей европейской цивилизации и превращение в мусульманские государства по сценарию, уже реализованному в Византии, Югославии и Косово, потому что у мусульман рождаемость в 5 раз выше смертности [5—6], а у нас в 2 раза ниже [5]. Византийская империя всего за 20 лет превратилась в Арабский Халифат (630—650 гг) и нынешняя власть повторяет ошибки вымершей Византии, добавляя к ней все новые и новые ошибки, которые мы рассмотрим далее.

Ниже математически показано, что у нас есть выбор — либо вымирание и крах страны в ближайшие 20—30 лет в результате того, что у нас 70% разводов и от этого рождаемость в 2 раза ниже смертности и снижается, либо **коренная смена демографической политики.**

Да, удаление раковой опухоли скальпелем хирурга — это больно. Но сначала пациент должен признать, что рак — это болезнь, а не часть организма и тем более не скрепа. И признать это надо

быстро, иначе — мучительная смерть.

1.2. Борьба с бедностью в принципе неспособна поднять рождаемость

Современная демографическая политика в РФ исходит из принятой на слепую веру догмы о том, будто её причина — якобы бедность. Мол, в 5-й экономике мира — в России — у родителей якобы нет денег на копеечную кашу детям. Хотя эта абсурдная догма легко опровергается фактами — в России много автомобилей-иномарок, заграничный туризм и торговля предметами роскоши сильно развиты. Но даже у олигархов на Рублевке тоже нет многодетных семей. Следовательно, проблема в другом.

В странах Запада демографическая ситуация такая же плохая [6], например, в богатейшей стране Западной Европы — в Германии — рождаемость тоже 8 промилле [6], как и в русских регионах РФ. Богатые европейцы тоже вымирают. И у олигархов на Рублевке тоже нет многодетных семей.

Следовательно, **льготы, пособия, материнский капитал и даже многократный рост ВВП на душу населения в принципе неспособны поднять рождаемость. Проблема совсем в дру-**

гом.

С другой стороны, в самом бедном регионе РФ — в буддийской Тыве — рождаемость 18,81 промилле — в 2 раза выше, чем у русских, а смертность 8,3 промилле — в 2 раза ниже, чем у русских, и прирост населения 10,51 промилле [5]. Причём, во многих рейтингах Тыва на последнем или одном из последних мест в РФ. В рейтинге по уровню жизни на последнем месте. В рейтинге по медицинскому обслуживанию на последнем месте. В рейтинге по доступности жилья на одном из последних мест. И так далее. Но вопреки всему, никакого демографического кризиса в Тыве нет и в помине! Этот факт доказывает, что **бедность не является тормозом демографии и демографический кризис вызван не бедностью, а совершенно другими причинами.**

А в демографически успешных странах Азии и Африки, где нет пенсий, льгот и материнского капитала, рождаемость достигает рекордных 45 промилле [6] — как это было в Российской империи — это в 5—6 раз больше, чем сегодня у русских и немцев [5—6], а смертность в странах Востока достигает 3—5 промилле [6], что в 4 раза меньше, чем в русских регионах России [5—6]. Вот у кого надо учиться демографии —

у демографически успешных стран Востока, а не у вымирающих стран Запада.

Следовательно, декларируемая президентом **борьба с бедностью в принципе неспособна решить проблему вымирания русских и только отвлекает страну от решения самой фундаментальной проблемы нашей страны — вымирания русских.**

СМИ и чиновники часто искажают реальную картину вымирания тем, что показывают рождаемость и смертность по всей РФ. Однако этот показатель также некорректен, как и средняя температура больных по больнице. Дело в том, что данные по регионам РФ сильно отличаются — стремительно вымирают только русские регионы РФ, а в мусульманских и буддийских регионах РФ никакой демографической катастрофы нет — как ее нет и в странах Востока — ни в бедных, ни в богатых. **У русских рождаемость в 2 раза ниже смертности**, у буддистов — в 2 раза больше, а у мусульман в 5 раз больше.

А следовательно, **демографическая политика в России ведется в корне ошибочно и демографическая проблема вызвана не бедностью, а совершенно другими причинами.**

Если в одной и той же стране — в России —

в одних и тех же экономических, климатических и иных условиях, и в городах и в деревнях, вымирают только русские, а мусульмане и буддисты размножаются, следовательно, проблема вымирания — не в экономике, не в урбанизации и не в климате, а только **в ошибочных антисемейных догмах и менталитете.**

1.3. Провал демографической политики вызван катастрофической некомпетентностью ее руководителей

Вышеуказанные факты позволяет заявить о полном провале демографической политики в России, о том, что демографическая политика в России проводится крайне ошибочно, некомпетентно и профнепригодно и без учета опыта демографически успешных стран Азии и Африки, у которых сегодня рождаемость в 5—6 раз больше, чем у русских и немцев [5—6], а смертность в 4 раза меньше, чем в русских регионах России [5—6].

При этом в паспорте национального проекта «Демография» [29] указано, что его цель — увеличение среднего числа детей, рожденных 1 женщиной (суммарного коэффициента рождаемости) с 1,62 до 1,7. Хотя просто для выживания народа в семье должно быть минимум 2 детей, а для размножения — больше. Следовательно, **решение проблемы вымирания русских вообще не является целью нацпроекта «Демография»!**

Кроме того, в нацпроекте «Демография» даже

не указываются и не рассматриваются причины вымирания русских в России и полностью игнорируется опыт демографически успешных стран Востока [6]. А значит, и сам этот нацпроект «Демография» должен быть пересмотрен.

И самое фееричное здесь то, что **куратор нацпроекта «Демография» Т.А.Голикова — БЕЗДЕТНАЯ**! Как можно назначить бездетную Голикову куратором нацпроекта «Демография»?! Это все равно что обратиться к услугам сапожника без сапог, толстого диетолога, беззубого стоматолога, картавого логопеда. В этих случаях профнепригодность очевидна. Это было бы смешно, если бы это не было ужасной реальностью нашей страны, вымирающей от этой катастрофической профнепригодности и колоссальнейшей некомпетентности чиновников, занимающихся демографией в России. Что может знать бездетная женщина о демографии, о смене подгузников в 3 часа ночи? Как писал русский баснописец Крылов, «Беда, коль пироги печет сапожник». Поэтому тот факт, что национальный проект «Демография» курирует бездетная Голикова — яркое свидетельство катастрофической профнепригодности и вопиющей некомпетентности всей демографической политики в России.

Назначение бездетной Голиковой, провалившей демографическую политику — вопиющая кадровая ошибка премьер-министра. И еще более ужасно то, что, несмотря на отставку правительства РФ в 2020 году и смену премьера, когда вроде бы появилась надежда на перемены к лучшему, бездетную Голикову почему-то вернули в правительство РФ и она осталась курировать уже проваленную ею демографию! Это все равно что лечиться у беззубого стоматолога, потерять все зубы и потом снова идти к нему же!

Конечно, вы можете сами лечиться у беззубого стоматолога или бездетного демографа, но навязывать такие профнепригодные услуги целой стране никто не имеет права! Поэтому бездетная Голикова должна быть уволена с поста куратора нацпроекта «Демография» за провал демографии в России.

Комитет Государственной Думы по вопросам семьи, женщин и детей также должен понести ответственность за провал демографии в России, за игнорирование опыта демографически успешных стран Азии и Африки. И здесь надо отметить, что сын председателя этого комитета Н.А.Останиной осужден по обвинению в совершении тяжкого преступления — **убийства с особой**

жестокостью — и приговорен к 12,5 годам лишения свободы в колонии строгого режима [25]. И **мать этого убийцы — председатель Комитета Государственной Думы по вопросам семьи, женщин и детей** и депутат Государственной Думы от КПРФ! Назначение Н. А.Останиной — матери убийцы — председателем Комитета Государственной Думы по вопросам семьи, женщин и детей — вопиющая кадровая ошибка Государственной Думы РФ и КПРФ. Что мать убийцы может знать о воспитании детей, о семье и демографии, если она воспитала убийцу? Откуда только берутся такие кадры?

По основании всех этих фактов, включая катастрофические темпы вымирания русских в России, я считаю, что Голикову и Останину надо уволить за провал демографии, профнепригодность и несоответствие занимаемым должностям. Это — первое, с чего надо начать позитивные демографические реформы в России.

1.4. Как государство создало демографическую катастрофу в России. Анализ причин вымирания русских

По опросам, большинство людей даже на Западе понимает [7], что сегодня европейская цивилизация, включая Россию, живёт в системном идеологическом кризисе и тупике постмодернизма и либерализма. Многие люди и в России и на Западе в отчаянии от того, что не могут создать крепкую счастливую семью и построить надежные отношения. Люди соскучились по чему-то разумному и вечному. И ниже показано, какой именно ключ от счастья мы утратили и как его вернуть. Это — антисемейные догмы и законы, навязанные государством за последние 105 лет и разрушившие семью.

Что делать и как мы докатились до этого?

Любая проблема успешно решается с помощью научного метода познания, который детально изложен в моей одноименной книге [8] и включает в себя такие виды мышления, как критическое, причинно-следственное, аналитическое, синтетическое, сравнительное (включая

SWOT-анализ — анализ сильных и слабых сторон, возможностей и угроз) и математические методы.

Чтобы решить проблему, надо понять и устранять ее **причины**. Поэтому начнем с небольшого экскурса в историю, чтобы увидеть те фатальные ошибки власти, которые привели к демографической катастрофе в нашей стране. Только поняв и устранив причины вымирания, мы сможем спастись от вымирания и краха нашей страны.

В Российской империи, особенно после опубликованной в 1761 году книги великого русского ученого М.В.Ломоносова «О размножении российского народа» [9] и последущих реформ по его рекомендации была относительно разумная демографическая политика и рождаемость была около 50 промилле [10] — как сегодня в Африке [6]. В царской России не было феминизма, пенсий, алиментов и материнского капитала, женщины не работали, а посвящали всю свою жизнь рождению детей и домашнему хозяйству. Ни урбанизация, ни промышленное развитие, ни войны, ни постоянные засухи не снижали рождаемость и не мешали размножаться. К 40 годам иметь 20 детей в семье было нормой, например, великий русский ученый Д.И.Менделеев был 17-м

ребенком в семье.

ОШИБКА 1. Власть в России начала насаждать феминизм в Российской Республике при Керенском — женщины получили избирательные права 2 октября 1917 года. Кухарки получили право управлять государством, которое по иронии судьбы тотчас же рухнуло буквально через несколько дней — 25 октября 1917 года. Затем после Октябрьской революции 1917 года коммунисты этого не учли и продолжили насаждать феминизм еще сильнее — легализовали равенство полов в 1917 году и дали женщинам право и долг работать, чем нанесли удар по традиционным семейным устоям, когда женщины не работали. И началась Гражданская война, затем остались миллионы антисоветчиков, которых никакие репрессии не могли уничтожить, потому что эту антисоветскую оппозицию постоянно плодила антисемейная феминистическая политика власти. И затем феминистический СССР все равно неизбежно рухнул и никто не хотел его защищать от краха, даже КГБ не арестовал Ельцина, Кравчука и Шушкевича в Беловежской пуще в 1991 году. И это несмотря на то, что в СССР были бесплатное высшее образование, бесплатная медицина и бесплатное жилье и не было

безработицы. Но все хорошее в СССР создала наука. А феминизм разрушил семью и страну.

НАУЧНЫЙ АНАЛИЗ. Вследствие изменчивости люди и вообще все живые организмы эволюционировали не равными, а разными и каждый занимает свою нишу в природе. И в результате эволюции возникли два пола с разделением труда — миллионы лет мужчины охотились, а женщины рожали детей и хранили огонь — домашний очаг. По законам природы беременная женщина не может работать, иначе у нее будет выкидыш, а кормящая не может работать, иначе у нее будет лактостаз. Таковы незыблемые законы природы, за игнорирование которых народом эволюция приговаривает этот народ к вымиранию. Поэтому феминизм, вынуждая женщин работать, и снижает рождаемость.

Природа в результате миллиардов лет эволюции и борьбы за существование установила сотрудничество и взаимодополнение мужчин и женщин, а также гормональное удовольствие от секса и любви. А феминизм пошел против природы — создал нездоровую конкуренцию мужчин и женщин, что привело к искусственному конфликту между полами с последующим разрушением отношений и семьи, разводам,

абортами и вымиранию народов, зараженных феминизмом.

Чтобы ярко продемонстрировать, как феминизм разрушает семью, рассмотрим аналогию в физике. Есть такой закон природы — противоположные заряды притягиваются друг к другу, а одинаковые по знаку заряды отталкиваются друг от друга. Поэтому только противоположные по заряду протон и электрон могут создать атом по причине обоюдного притяжения. Одноименно заряженные частицы отталкиваются друг от друга и потому не могут создать атом. Атом — ячейка вещества, как и семья — ячейка общества.

Аналогичным образом феминизм игнорирует законы природы и разрушает семьи, пытаясь уравнять мужчин и женщин, которые уже не притягиваются, а отталкиваются друг от друга. Феминистка не может притянуть мужчину — она отталикивает от себя мужчин своим поведением, потому что она пытается стать сильной и выполнять мужскую роль. Именно поэтому феминистки настолько сексуально непривлекательны, настолько отталкивающе ведут себя.

Говоря все это на языке биологии, феминистка своим мужененавистническим поведением вызывает в мужчине выработку не половых гор-

монов, управляющих сексуальным притяжением — эрекцией и сперматогенезом, а выработку гормона стресса кортизола, который отталкивает мужчину и дает мужскому мозгу команду «**бей или беги**». Потому мужчины бьют феминисток или бегут от них. Поэтому феминистки вопят про «домашнее насилие», не желая понять, что виноваты в нем они сами тем, что дают мужчине стресс, гормон которого дает мужчине команду «бей или беги». Таковы законы природы. Нечего вызывать в мужчинах стресс и не будет домашнего насилия и разрушенных семей! Попытки феминистического государства уравнять мужчин и женщин создают гормональное отталкивание между полами. Феминизм, уравнивая мужчин и женщин, создает отталкивание между полами и разрушает семью.

Поэтому женщина, которая хочет создать семью и понравиться мужчине, прежде всего ни в коем случае не должна давать мужчине стресс, гормон которого кортизол дает мужскому мозгу природную команду «бей или беги». Наоборот, женщина должна стать для мужчины антистрессом — дать ему ласку и нежность — только тогда мужчина сможет ее полюбить, захочет защищать слабую нежную ласковую женщину и получит

мотивацию на новые трудовые подвиги, чтобы прокормить семью. Таковы незыблемые законы природы, игнорирование которых разрушает семьи и приводит страну к вымиранию.

Феминизм, идя против природы и пытаясь уравнять мужчин и женщин, делает женщин сильнее, а мужчин слабее, но ни те, ни другие не могут понравиться противоположному полу и создать крепкую семью — также как одноименно заряженные частицы физически не могут создать атом по причине отталкивания. Потому что, как правило, женщинам нравятся сильные мужчины, а мужчинам нравятся слабые женщины — такого выработанное в результате эволюции взаимодополнение мужчин и женщин. Ну не может слабый мужчина возбудить женщину — также и сильная женщина не может возбудить мужчину. Дело в том, что сильная независимая женщина не может вызвать в мужчине инстинктивное природное желание позаботиться о ней и потому чаще всего остается одинокой. А слабый мужчина не может вызвать в женщине чувство защищенности и потому тоже остается одиноким. Так феминизм отталкивает мужчин и женщин и препятствует созданию семьи. Значит, на уровне подсознания и мужчины

и женщины стремятся к традиционным отношениям — только сильный мужчина и слабая женщина могут дополнить друг друга и полюбить друг друга и создать крепкую семью, основанную на взаимодополнении, на взаимном притяжении ПРОТИВОПОЛОЖНЫХ зарядов — мужской силы и женской слабости. И даже навязывание феминизма властью в течение 105 лет в России не может уничтожить эту природную склонность большинства мужчин и женщин — до сих пор женщины ищут сильных мужчин, а мужчины — слабых ласковых женщин. Но феминизм через уравниловку полов значительно снизил концентрацию и тех и других, воспитав сильных женщин и слабых мужчин, которые не могут создать семью по причине того, что одноименные заряды отталкиваются — они друг другу не нравятся — мужчинам не нравятся сильные уверенные женщины, а женщинам не нравятся слабые неуверенные мужчины.

Не нужно воевать с природой — в результате войны государства с природой высохло Аральское море и возник демографический кризис.

ОШИБКА 2. Затем в 1920 году Декрет Совета Народных Комиссаров СССР «Об искусственном прерывании беременности» легализовал аборты.

Россия — первая страна в мире, которая узаконила аборты, хотя в нескольких консервативных Штатах США аборты запрещены до сих пор вопреки воплям феминисток. При Сталине в 1936 году аборты были снова запрещены в СССР. Затем в 1955 году Хрущев снова легализовал аборты. И согласно многочисленным опросам, у многих людей в России положительное отношение к Сталину.

НАУЧНЫЙ АНАЛИЗ. Но, согласно научным данным, жизнь человека начинается не с момента рождения, а с момента оплодотворения — ДНК человека формируется после оплодотворения женской яйцеклетки мужским сперматозоидом, и так образуется зигота — зародыш нового человека, в котором с этого момента определены все его индивидуальные черты, включая пол, цвет глаз и пр. Через 2 недели после оплодотворения начинают формироваться мозг и нервная система и уже в возрасте 2 недель с момента зачатия ребенок у утробе матери чувствует боль от аборта, а через 3 недели — начинает биться его сердце. При рождении ребенок лишь меняет способы питания и дыхания, но его жизнь начинается в момент оплодотворения. Поскольку убиваемый врачом ребенок в животе матери

не может дышать воздухом, которого нет в матке, то он физически не может кричать от боли во время аборта, однако его мозг и нервная система работают и испытывают боль по время его убийства абортом. Следовательно, аборт — умышленное убийство ребенка с целым рядом отягчающих обстоятельств:

— это убийство малолетнего лица, которое испытывает боль,

— заведомо находящегося в беспомощном состоянии — не может кричать,

— совершенное группой лиц по предварительному сговору (мать, врач и государство),

— вопреки воле отца,

— с использованием служебного положения (врачи, государство)

— и с особой жестокостью.

Аборт делается на том лишь основании, что власть, вопреки науке, ошибочно считает началом человеческой жизни не зачатие, а рождение.

Поэтому до 1920 г в России за аборты была установлена смертная казнь, которая до сих пор сохранилась в демографически успешных странах Востока.

Вот так выглядят дети, убитые абортами:


LIBERTY
IN GOD
WE



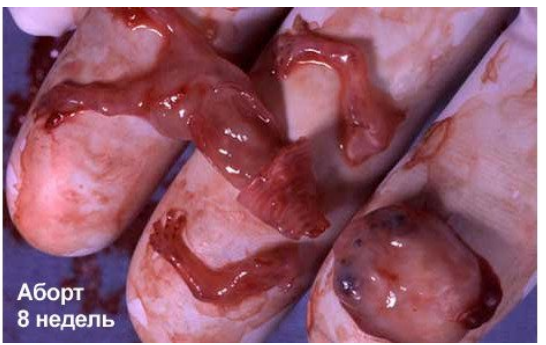

На этих фото абортов, которых в интернете много, любой судмедэксперт увидит убитых детей с типично человеческими ручками и нож-

ками. Как можно не испытывать жалость к этим жестоко убитым малышам?

Поэтому аборты следует признать в УК РФ особо тяжким убийством.

ОШИБКА 3. В 1959 г при Хрущеве была принята лицемерная антисемейная Декларация прав ребенка ООН, по пункту 6 которой суды при разводе стали отнимать детей у отцов. Всегда. При Хрущеве также были введены алименты и отъем имущества у отцов при разводе. Уже с этого момента в нашей стране уже никакого равенства полов нет, а есть государственно-принудительный матриархат. Отцовство уничтожено властью. Фактически, **Хрущев ввел матриархальное рабство для мужчин и тем самым окончательно уничтожил у многих мужчин желание жениться и делать детей.** Введя матриархальное рабство, государство превратило брак в алиментный лохотрон и нарушает право нормальных мужчин и женщин на создание семьи. Угождая горстке феминисток, власть нарушает интересы всего народа в целом и разрушает семью и демографию.

В сети есть яркий типичный пример, того как судебные приставы отнимают ребенка из рук отца [11] и несчастный мальчик, плачет, умоляет

о помощи: «Пожалуйста не надо, я не хочу!». А судебным приставам наплевать на слёзы ребёнка, на сопротивление отца, на семью и демографию. У них нет ничего святого — только определение суда. Здесь ярко показано, как государство в лице суда совершает бесчеловечный акт разрушения семьи, ломает психику и жизнь и отца и ребенка. А потом чиновники еще удивляются — почему у нас многие дети заканчивают жизнь самоубийством или наркоманят, почему нет патриотизма. А как еще может вести себя человек, семью которого разрушила власть?

НАУЧНЫЙ АНАЛИЗ. Отцовский инстинкт — природная генетическая программа любого отца. И государство, воюющее против отцовского инстинкта насильственным отъемом детей у отцов через суд, делает и мужчин и детей глубоко несчастными и лишает мужчин и детей смысла жизни. Потому что в природе смысл жизни — в продолжении рода. Если война создала лишь временную безотцовщину, то через матриархат государство создало искусственную и перманентную безотцовщину. Но многочисленные наблюдения показывают, что дети, выросшие без отца, как правило, не могут вырасти успешными людьми [12—14]:

— они в 4 раза вероятнее помрут в нищете,

— у них в 2 раза чаще психические расстройства,

— они в 5 раз вероятнее станут алкоголиками или наркоманами,

— они в 3 раза чаще совершают самоубийства,

— они в 3 раза чаще попадают в тюрьму и т. п.

Следовательно, Декларация прав ребенка ООН 1959 года не защищает, а нарушает права ребенка на счастливое детство и успешную жизнь, которые возможны только с отцом.

Поэтому в результате введения государством матриархального рабства с 1959 года, когда суды стали отнимать детей у отцов при разводе, в нашей стране возникли фатальные проблемы, продолжающиеся до сих пор:

— рождаемость резко упала до 15 промилле в год (1,5%) именно с 1959 года,

— от утраты смысла жизни мужчинами в разы выросло употребление алкоголя именно с 1959 года,

— многие мужчины превратились в слабых, трусливых, забитых подкаблучников, неспособных на трудовые подвиги

— поэтому постепенно начался застой в экономике (снижение темпов роста ВВП), советские

товары утратили конкурентоспособность из-за утраты смысла жизни у многих мужчин.

Следует дать и юридическую оценку принудительному отъему детей у отцов судами при разводе. В статье 357 УК РФ «Геноцид» есть официальное определение геноцида в России:

> *«Действия, направленные на полное или частичное уничтожение… группы как таковой путем… **принудительной передачи детей**… либо иного создания жизненных условий, рассчитанных на физическое уничтожение членов этой группы – наказываются… смертной казнью.»*

Значит, принудительная передача детей государством и создание таких условий, что у мужчин власть отбила желание вступать в брак и делать детей — это геноцид народа, проводимый государственной властью. И это надо признать. Надо называть вещи своими именами. Это означает, что **в России не просто демографический кризис, а именно узаконенный геноцид!** Семьи не сами разрушаются — их разрушает государство, через суд принудительно отнимая детей у отцов. Однако уголовное дело по статье 357 УК

РФ «Геноцид» почему-то до сих пор не возбуждено. И его надо возбудить и наказать виновных, чтобы прекратить этот фактический геноцид, длящийся с 1959 года уже 63 года!

И я хочу подчеркнуть, что не только аборты надо признать особо тяжким убийством и геноцидом, но и отъем детей у отцов также надо признать геноцидом, ибо в статье 357 УК РФ под геноцидом понимаются не только массовые убийства, но и «принудительная передача детей».

Это означает, что демографическая катастрофа в России (и странах Запада) вызвана как минимум двумя видами геноцида — абортами и принудительной передачей детей.

ОШИБКА 4. Также Хрущев отменил преподавание логики и психологии в школе, поэтому народ стал меньше думать и разучился находить причинно-следственные связи между политикой геноцида и разрушенными семьями.

НАУЧНЫЙ АНАЛИЗ. Но без логики и психологии люди вырастают догматиками и психами. И страна гениев и героев, Ломоносова и Суворова, стала превращаться в свою полную противоположность, в страну феминисток и подкаблучников, догматичных, слабых и трусливых,

неспособных на открытия и подвиги. Начался застой в экономике, который длится и по сей день. Вся эта антисемейная политика советской власти привела к неизбежному краху и развалу матриархального государства — СССР — в 1991 году. Никто, даже члены КПСС и КГБ, не хотел защищать СССР от развала в 1991 году. Что посеешь — то и пожнешь. И та же участь ждет и РФ, если она не откажется от политики геноцида.

ОШИБКА 5. В 1956 году в СССР ввели всеобщее пенсионное обеспечение. При этом КПСС поставила пенсию в зависимость от трудового стажа, а не от количества рожденных детей.

НАУЧНЫЙ АНАЛИЗ. Раньше стариков кормили их собственные дети и обеспечение стариков в старости зависело от количества рожденных в молодости детей и от того, насколько успешными людьми детей воспитали их родители. Если родители родили 20 детей и воспитали их успешными богатыми людьми, то в старости у такой пары было 20 кормильцев и никакая государственная пенсия мы не была нужна. Люди понимали, что дети — это их будущее. Без пенсий была мотивация рожать много детей.

Пенсия убила эту природную естественную мотивацию рожать много детей. Теперь даже

бездетные могут получать пенсию и жить в старости на пенсию — стариков кормит государство, а не их взрослые дети. Так пенсия стала еще одним фактором снижения рождаемости.

Однако пенсии берутся не с потолка, а из налогов молодого трудоспособного населения. И когда рождаемость снижается, то трудящихся меньше, то и налогов меньше, а следовательно, при снижении рождаемости пенсионная нагрузка на бюджет растет. Поэтому пенсия стала одной из финансовых причин краха СССР. И нынешняя власть, приняв пенсионную реформу, уже потихоньку понимает, что не может платить пенсии.

Пенсия — еще один пример того, как государство лезет в дела семьи. Пенсией власть пытается заменить старикам детей. А следовательно — да, я шокирую читателя и порву еще один шаблон — но пенсия — еще одна большая демографическая ошибка коммунистов и нынешней власти, еще одна антисемейная ложная догма и поэтому пенсии придется отменить, чтобы внушить молодому поколению, что в старости их должны кормить их дети, а не государство.

ОШИБКА 6. Затем, после развала СССР, Ельцин не только сохранил советский матриархат, но и усилил антисемейную политику государ-

ства — открыл железный занавес и выпустил женщин замуж зарубеж и устроил утечку мозгов, а также развалил экономику, тысячи предприятий. Поэтому резко выросла безработица, число разводов выросло еще больше и рождаемость упала еще сильнее. Началась эпоха бандитизма.

ОШИБКА 7. Нынешняя власть еще больше усилила причину вымирания — матриархат — ввела материнский капитал в 2007 году, усилила борьбу с неплательщиками алиментов, а Минтруд разрабатывает стратегии действий в интересах женщин, чтобы было еще больше карьеристок [15]. Власть все дальше и дальше отодвигает мужчин от семьи и пытается сделать мужчин из женщин.

НАУЧНЫЙ АНАЛИЗ. Но за 15 лет (2007—2022) материнский капитал, разумеется, так и не решил проблему вымирания народа, потому что причина вымирания — узаконенные государством целых два вида фактического геноцида:

1. особо тяжкое убийство детей абортами и

2. матриархальное рабство мужчин — принудительный отъём детей у отцов судами при разводе, которое должно квалифицироваться по статье 357 УК РФ «Геноцид», ибо эта статья определяет геноцид, в том числе, как принуди-

тельную передачу детей.

Поскольку государственный матриархат в России снизил рождаемость с 50 до 8 промилле на протяжении уже 105 лет, то его дальнейшее усиление властью гарантированно снизит рождаемость еще ниже 7 промилле — до полного нуля. Как правило, женщины-карьеристки вообще не имеют детей, например куратор нацпроекта «Демография» Голикова — бездетная. Как уже говорилось выше, наззначение бездетной Голиковой куратором нацпроекта «Демография» — колоссальная управленческая ошибка власти. Никто не имеет права навязывать целой стране профнепригодные услуги бездетного демографа, сапожника без сапог или беззубого стоматолога.

Власть не понимает того, что любые государственные меры по защите матерей-одиночек только разрушают семью и увеличивают число разводов, делая его еще более выгодным и привлекательным для женщин, и этим снижают рождаемость, ибо матери-одиночки, как правило, уже больше не рожают детей. Следовательно, защита матерей-одиночек государством демографически нецелесообразна и вредна.

России жизненно важна диаметрально проти-

воположная демографическая политика — направленная на укрепление семьи и снижение привлекательности разводов для женщин.

Сегодня в матриархальной России у женщин значительно больше прав, чем у мужчин — например, у мужчин есть воинский долг, уклонение от которого карается, а у женщин нет демографического долга — обязанности рожать детей. Суды продолжают оставлять детей только с матерями, а законы и политика для женщин почему-то гораздо более мягкие — например, жительнице Сахалина, кинувшей ботинок в мэра Углегорска, предоставили новое жилье [16], а мужчину за подобный поступок наверняка посадили бы в тюрьму по статье УК за хулиганство. Безнаказанность женщин и дискриминация мужчин по половому признаку налицо.

Нынешняя власть сохраняет и усугубляет советское матриархальное законодательство, создавшее демографическую катастрофу и так разрушившее СССР — аборты и отъем детей у отцов, поэтому вымирание, застой и деградация русских продолжаются и усиливаются с ускорением, например, продажи самогонных аппаратов растут в разы [17]. А как еще могут ощущать себя жертвы геноцида?

Президент РФ В.В.Путин почти каждый год призывает к прорыву. Но никакого прорыва не будет, потому что отъем детей у отцов судами лишил мужчин **смысла жизни и мотивации к прорыву и трудовым подвигам**. Какой смысл жениться и работать, если у тебя суд гарантированно отнимет детей, имущество и деньги (алименты)? Опыт России, Европы и США доказывает, что при узаконенном государством матриархальном геноциде народ не может размножаться, а вымирает, спивается и деградирует. Поэтому в русских регионах РФ до сих пор рождаемость в 2 раза ниже смертности [5].

ОШИБКА 8. Собаки загрызают 300—400 тысяч человек каждый год, среди которых около 100 тыс. человек — дети до 14 лет [18—19], но власть защищает собак, а не людей.

НАУЧНЫЙ АНАЛИЗ. Государство должно защищать людей от собак, а не наоборот. В Российской империи люди имели право на оружие для самообороны от собак и преступников. И в Англии и в США есть право на оружие с 1689 г. В СССР бродячих собак отстреливали, во многих странах их ловят и усыпляют государственные службы. А в РФ государство не только не отстреливает собак, но и сажает в тюрьму тех людей, кто тра-

вит или отстреливает собак. Это абсурдно, дико, бесчеловечно и противоестественно.

ОШИБКА 9. Хотя власть на словах декларирует борьбу с бедностью, вводит какие-то льготы, но на деле все наоборот — власть по крайней мере в Москве сносит незаконные постройки, сносит торговые киоски у метро, запретила маршрутки и пр. Все это снижает рабочие места и увеличивает безработицу и бедность. Поймите, что в тысячи раз важнее и эффективнее сохранить рабочие места, а не выдавать какие-то копеечные льготы. Поэтому незаконные постройки лучше узаконить и вернуть возможности малому бизнесу — торговые киоски у метро, маршрутки и пр.

Выше мы рассмотрели ключевые причины демографического кризиса в России — в основном, это — феминизм, пенсии и два узаконенных вида матриархального геноцида:

— Узаконенный матриархальный геноцид, узаконенное государством матриархальное рабство мужчин — суды при разводе отнимают у отцов их детей, их имущество и их деньги — алименты, что лишает мужчин смысла жизни и разрушает страну застоем и деградацией. Это должно квалифицироваться по статье 357 УК РФ «Геноцид»,

ибо эта статья определяет геноцид, в том числе, как «принудительную передачу детей».

— Аборты — узаконенное умышленное убийство детей с целым рядом отягчающих обстоятельств — это убийство малолетнего лица, заведомо находящегося в беспомощном состоянии — не может кричать, совершенное группой лиц по предварительному сговору (мать, врач и государство), вопреки воле отца, с использованием служебного положения (врачи, государство) и с особой жестокостью на том лишь основании, что власть, вопреки науке, ошибочно считает началом человеческой жизни не зачатие, а рождение. Ибо здесь власть оперирует не научными фактами, а антинаучными догмами феминисток.

— Феминизм, женщины работают, вместо того, чтобы выполнять свою природную функцию — рожать детей. И власть вынуждает женщин работать тем, что выдает женщинам пенсию в зависимости от трудового стажа, а не от числа рожденных детей.

— Пенсия убила мотивацию рожать много детей.

— У женщин есть право уехать замуж зарубеж

— Собаки ежегодно загрызают тысячи людей, а власть не только не борется с этим геноцидом,

но и сажает тех, кто травит собак.

Все эти колоссальные управленческие ошибки власти и два вида узаконенного фактического геноцида (аборты и отъем детей у отцов) разрушили семью, повысили разводимость до 70% и снизили рождаемость с 50 до 8 промилле в русских регионах РФ. И мы вымираем, спиваемся и деградируем, наша страна летит в пропасть вымирания с ускорением благодаря антинаучной и демографически ошибочной политике государства.

Сможет ли власть сегодня, спустя 32 года после краха СССР, отказаться от ложных антинаучных феминистических советских догм, повернуть антисемейную политику вспять и отменить матриархально-феминистическое рабство и политику двойного фактического геноцида народа путем принудительного отъема детей у отцов судами при разводе? Это вопрос жизни и смерти нашего народа. Или мы сейчас откажемся от фатальных феминистических советских догм и добьемся прекращения политики геноцида или нас вскоре ждет суд эволюции — судьба Византии, Югославии и Косово. Вымрем, как динозавры — оно нам надо?

1.5. Масштабы демографической катастрофы в России

Истина познается в сравнении. Поэтому, чтобы увидеть всю грандиозность масштабов вымирания России, надо количественно сравнить эту беду с другими бедами, которые общество видит и на которые рефлексирует.

Коронавирус, которого многие так сильно боялись, убил всего лишь навсего 0,3 миллиона человек в России за два года 2020—2021 [20]. От засухи, вызвавшей голод 1932 года в СССР, умерло около 2 млн чел. Алкоголь и табак убивают примерно по 1,6 миллиона человек в России каждый год через вызванные ими онкологические и сердечно-сосудистые болезни [21]. Фашистская Германия убила около 26 млн чел в нашей стране за 4 года войны. Ядерная бомба может убить миллионный город за одну минуту.

Но есть еще более ужасное оружие массового поражения, чем атомная бомба, война, засуха, пьянство и эпидемия вместе взятые. К тому же оно маскируется в овечью шкуру благих намерений и давит на жалость. Это самое опасное

оружие массового поражения — узаконенный государством матриархально-феминистический геноцид через аборты и отъём детей у отцов при разводе, матриархальное порабощение мужчин, которое разрушает семью, повышает разводы, снижает рождаемость и лишает жизни миллионы человек в СССР/России уже на протяжении сотни лет. Это все равно что бомбить страну ядерными бомбами каждый год в течение века. Сейчас я это докажу простым рассчетом. Из-за матриархально-феминистической политики государства рождаемость у русских упала в 6 раз за 105 лет — с 50 до 8 промилле. Это аборты, отъём детей и имущества судами у отцов при разводе, алиментный грабеж мужчин, доведение мужчин до самоубийства, спивания и наркомании и т. д. и т.п.. Государство через отъём детей судами у отцов при разводе плодит матерей-одиночек, которые, как правило, уже не рожают детей, за редчайшим исключением. Выше в таблице 1 я показал, что в русских регионах РФ рождаемость в 2 раза ниже смертности. Чуть меньшими темпами вымирает такой же матриархально-феминистический Запад [6]:

Таблица 2. Темпы вымирания феминистического Запада.

страна	рождаемость	смертность	прирост (убыль)
Германия	8,5	11,6	-3,1
Италия	8,7	10,3	-1,6
Греция	8,5	11,2	-2,7

А вот какие демографические параметры в странах, где нет матриархально- феминистического геноцида [6] — там рождаемость в 4—10 раз выше смертности:

Таблица 3. Демографический рост в некоторых демографически успешных странах Азии и Африки.

страна	рождаемость	смертность	прирост
Нигер	44,8	12,1	32,7
Мали	44,4	12,6	31,8
Сектор Газа (Палестина)	32,3	3,2	29,1
Ирак	30,9	3,8	27,1
Египет	30,3	4,7	25,6
Сирия	21,7	4	17,7

Особое внимание обратите на Палестину, где, несмотря на затяжной конфликт с Израилем, рождаемость в 10 раз выше смертности [6]! Тоже самое и в Ираке. Даже в Сирии, где идет гражданская война 11 лет, рождаемость в 5 раз выше смертности, причем в Сирии рождаемость в 2 раза выше, чем в русских регионах России, а смертность в 4 раза ниже!

Население многих стран Востока, уже давно превысило население России 145 млн чел, например, в Индии 1,4 миллиарда чел, в Китае

1,4 милиарда чел, в Индонезии 280 млн чел, в Пакистане 227 млн чел, в Нигерии 216 млн чел, в Бангладеш 179 млн чел [22]. Кроме того, население ряда стран Востока уже приближается к величине населения России — например, население Египта 107 млн чел, население Демократической Республики Конго 101 млн чел.

И это несмотря на антисанитарию, малярию, отсутствие пенсий, алиментов, льгот, материнского капитала и главное — там нет феминизма, феминистического геноцида народа.

Власть должна понять главное — что в феминистических странах самая низкая в мире рождаемость и одновременно самая высокая в мире смертность!

А теперь давайте поссчитаем демографический и экономический ущерб от феминизма.

1.6. Демографический ущерб России от феминизма – 6 миллиардов нерожденных человек

Для количественной оценки количества жертв феминистического геноцида, смоделируем ситуацию — если бы в России власть не ввела феминизм в 1917 году, то за эти 105 лет (1917—2022) рождаемость составляла бы те же 45—50 промилле в год, что было в Российской империи и что есть сегодня в Африке [6]. А поскольку матриархально-феминистическое рабство разрушает семью и этим провоцирует пьянство, то смертность без феминизма составила бы как в патриархальной Чечне — 4 промилле, а не 17, как в спивающихся от матриархальной безнадёги русских областях РФ. Итого прирост был бы около 40—45 промилле в год. Эти показатели достижимы сегодня, ибо они есть сегодня в демографически успешных странах Востока [6]. Более того, если бы коммунисты не навязывали феминизм, то была бы ниже вероятность возникновения Гражданской войны между белыми и красными, врядли было бы так много антисо-

ветчиков и их репрессий. Ведь белые воевали за традиционные семейные устои в том числе. СССР без феминизма добился бы гораздо больших успехов, был бы демографически успешен и потому врядли бы рухнул. Но история не знает сослагательного наклонения.

Поскольку переписи в 1917 г не было, будем руководствоваться данными ближайших переписей для приближенной оценки числа жертв феминизма:

По переписи населения Российской империи 1897 г, в империи включая Польшу и Финляндию, было 126 млн чел.

По переписи населения СССР 1926 г, у нас жило 147 млн чел, из них в РСФСР жило 101 млн чел.

На основе этих данных, для простоты оценочного рассчета, предположим, что в границах нынешней РФ в 1917 году было около 100 млн чел.

Тогда при приросте в 40 промилле = 4%, за 105 лет, население РФ составило бы:

$$100\,000\,000 * 1{,}04^{105} = 100\,000\,000 * 61{,}5 =$$

= 6,15 миллиарда человек

Следовательно, более 6 миллиардов человек жило бы в России сегодня! А сегодня в РФ живет около 146 млн чел, т.е. в 42 раза меньше. Итого

демографический ущерб России от феминизма составляет порядка 6 миллиардов человек.

По сравнению с этим числом гибель 0,3 млн чел от коронавируса в 2020—2021 гг. — пренебрежимо малая величина.

Истина познается в сравнении — демографический ущерб от феминизма в 230 раз больше ущерба от Великой Отечественной войны и в 20 тысяч раз больше урона от коронавируса:

6000/26 = 230

6000/0,3 = 20000

Следовательно, **феминизм является самой большой бедой в России и с огромным отрывом превосходит войны и эпидемии.**

1.7. Экономический ущерб России от феминизма – 195 триллионов долларов

Поскольку ВВП страны — совокупный труд населения — пропорционален ее населению, то и ВВП РФ сегодня составил бы не $4,8 триллиона, а в 42 раза больше — около $200 триллионов и тогда Россия была бы первой экономикой мира и самым богатым, могущественным и влиятельным государством в мире. Следовательно, **экономический ущерб России от узаконенного матриархально-феминистического геноцида составляет порядка 195 триллионов долларов!**

1.8. Иные трагические последствия феминизма

Есть и много иных негативных последствий разрушения семьи феминизмом — Россия занимает сегодня [23]:

1 место в мире по абсолютной величине убыли населения.

1 место в Европе по количеству самоубийств среди детей и подростков и 6 место в мире по числу суицидов среди всех возрастов

1 место в мире по числу разводов

1 место в мире по числу детей, брошенных родителями

1 место в мире по смертности от сердечнососудистых заболеваний

1 место в мире по онкологическим больным на душу населения (2,5 млн.)

1 место в мире по числу пациентов с заболеваниями психики (если в мире около 15% нуждаются в психиатрической помощи, то в России их число достигает 25%.)

1 место в мире по объемам торговли людьми (более 500 тысяч)

1 место в мире по количеству абортов. По этому показателю Россия опережает США в восемь раз.

1 место в мире по объему потребления героина (21% всего производимого в мире героина и 5% всех опиумосодержащих наркотиков).

1 место в мире по числу курящих детей

1.9. Эмоции и догмы вместо математического рассчета

Почему же власть допускает такие грандиозные фатальные управленческие ошибки?

Ну разве им самим не нужны эти триллионы долларов в бюджете и власть над миром? Вроде бы регулярно президент Путин говорит про демографию и даже назвал демографию высшим национальным приоритетом. И даже в 1991 году власть отказалась от коммунистической идеологии, но непонятно, почему сохранила такой явный недостаток этой идеологии, как матриархально-феминистический геноцид, который и привел СССР к застою, деградации и краху. Но мало кто серьезно изучал причины краха СССР.

Дело в том, что основные управленческие решения в России (и в иных вымирающих от феминизма странах Запада) принимаются на эмоциях, привычках и догмах, а не на математическом рассчете. Причина этого — в том, что многие чиновники — гуманитарии, которые не умеют принимать управленческие решения на осно-

ве математического рассчета. Гуманитарии воспринимают мир не как сложный механизм с причинно-следственными связями, а как текст или картину. Мыслящие эмоциями, догмами и привычками гуманитарии ошибочно считают, будто феминизм — это что-то привычное и якобы хорошее. Если бы чиновники мыслили математически, то убедились бы в том, что феминизм — это оружие массового уничтожения государством своего народа, которое уничтожает во много раз больше людей, чем атомная бомба, пьянство, коронавирус, фашизм и терроризм вместе взятые.

Для ликвидации таких управленческих ошибок, для улучшения качества государственного управления в России, рекомендую сделать реформу государственного управления, состоящую всего из 2 принципов:

1. все управленческие решения должны приниматься на основе математического рассчета

2. для этого на руководящие посты следует принимать людей с высшим естественно-научным образованием, а не гуманитариев.

Тогда управленцы-технари будут принимать решения на основе математики, а не эмоций и ложных догм. И подобных грандиозных управ-

ленческих ошибок будет в разы меньше.

2. Прогнозы развития демографической ситуации в России – исчезновение России к 2050 г

Поскольку, по закону диалектики, количество переходит в качество, то в России уже возникают качественно новые проблемы — кадровый голод, снижение ВВП, пенсионная реформа. Чем меньше население — тем меньше внутренний рынок сбыта для всех российских компаний, что снижает ВВП и плодит бедность и безработицу.

Комбинация этих проблем приведет к коллапсу экономики РФ по аналогии с СССР.

Из-за фатально низкой рождаемости уже в 2021 году число пенсионеров в РФ составило 42,6 миллиона человек — ТРЕТЬ населения страны. Уже в 2018 году власть поняла, что такое огромное число пенсионеров трудоспособное население прокормить физически не сможет и приняла пенсионную реформу вопреки протестам. Дальше, из-за вызванной феминизмом низкой рождаемости, трудоспособного населения будет еще меньше, а пенсионеров будет еще больше — их станет половина населения страны

или еще больше. Поэтому можно гарантировать, что в ближайшие годы любая власть, даже в случае смены власти, вынуждена будет отменить пенсии вообще. Если она это не сделает, то налоги вырастут настолько, что невозможно будет кормить детей.

Давайте определим инерционный и реалистичный сценарии вымирания русских при матриархальном порабощении мужчин государством. Поскольку власть даже не сохраняет статус-кво, а усиливает матриархат, то инерционный сценарий вымирания не является реалистичным — ведь темпы вымирания ускорятся из-за матриархальной политики государства. Но даже по инерционному сценарию уже через 30 лет число русских в России составит максимум:

$$100\ млн * 0{,}992^{30} = 78\ млн$$

Причем около половины будут нетрудоспособными пенсионерами.

Но на самом деле демографическая ситуация будет гораздо хуже по ряду причин:

Во-первых, дальнейшее усиление матриархата государством (охота за неплательщиками алиментов, карьера для женщин, маткапитал и пр.) еще сильнее снизит рождаемость. Уже сейчас

матриархально-феминистическая власть в РФ добилась того, что многие молодые мужчины вообще не хотят жениться, ибо все более-менее мыслящие люди понимают, насколько это опасно делать в России при нынешней власти — никому не нужен лохотрон, при котором при разводе суд у тебя гарантированно отнимает детей, имущество и деньги (алименты). Поэтому рождаемость в РФ снизится до нуля в ближайшие годы.

Во-вторых, растущая от матриархата безнадёга приводит к растущему алкоголизму, проявляющемуся в многократном росте продаж самогонных аппаратов, еще сильнее повысит смертность и снизит рождаемость.

В-третьих, усиление защиты собак государством увеличит число собак и как следствие, повысит число смертей людей, загрызанных собаками, что также повысит смертность.

В-четвертых, из-за низкой рождаемости уменьшается внутренний рынок РФ, падает ВВП. Это приведет к краху многих компаний, что усилит безработицу.

В-пятых, из-за низкой рождаемости население стареет, пенсионная нагрузка на бюджет растет с каждым годом, поэтому в ближайшие годы власть вынуждена будет отменить пенсии

вообще, что приведет к массовому вымиранию бездетных пенсионеров. Тогда население сразу сократится примерно на 40 млн чел. Вымрет основная избирательная база Единой России и КПРФ, что может привести к смене власти.

В-шестых, растет утечка мозгов и капитала из России в более благополучные страны, что снижает конкурентоспособность продукции и производительность труда в России. Это еще сильнее усугубит углубляющийся экономический кризис.

В-седьмых, из-за усугубления экономического кризиса и застоя, вызванного этими факторами, растет преступность — убийства и кражи также повысят смертность.

В-восьмых, все, у кого есть возможность уехать из России, уезжают и их число растет.

По этим причинам по реалистичному сценарию в ближайшем будущем рождаемость у русских снизится еще ниже — с 8 до 0 (нуля) промилле, а смертность вырастет еще больше — с 17 до 20—30 промилле. Поэтому более вероятен сценарий с темпом вымирания около 20—30 промилле = 2—3% в год. Тогда через 30 лет число русских в России составит при темпе вымирания 20 промилле:

$$100\ млн * 0{,}98^{30} = 54\ млн$$

И при темпе вымирания 30 промилле:

$$100\ млн * 0{,}97^{30} = 40\ млн$$

Значит, число русских в России к 2050 году сократится более, чем вдвое. Причем, повторюсь — основная часть русского населения будет нетрудоспособными и бесплодными стариками.

Столь малое число населения, к тому же постаревшего, не сможет удерживать такую огромную территорию РФ и по закону диалектики количество перейдет в качество — страна погибнет — неизбежен проигрыш в войнах с более многочисленными народами в демографически успешных странах Востока, где власть не разрушает семью феминизмом.

Теперь обратим внимание на тот факт, что у мусульман, сознание которых не отравлено феминизмом, а организм — алкоголем, рождаемость в 5 раз выше смертности даже на территории матриархальной России, например:

	рождаемость	смертность	прирост
Чечня	19,03	4,30	14,73
Ингушетия	15,73	2,89	12,84
Дагестан	14,63	4,66	9,98

Если в России около 30 млн мусульман, включая мигрантов [24] и они размножаются темпами 15 промилле, то их число в России через x лет определяется формулой:

$$30\ млн * 1{,}015^x$$

Чтобы найти время, через которое число мусульман превысит число русских в России, напишем уравнение:

$$100\ млн * 0{,}97^x = 30\ млн * 1{,}015^x$$

Логарифмируя это уравнение, получаем:

$$lg3{,}3 + x\ lg0{,}97 = x\ lg1{,}015$$

откуда

$$x = 26$$

т.е. через 26 лет число мусульман превысит число русских в России, т.е. примерно к 2050 году.

При этом большинство мусульман будет молодыми и здоровыми, а большинство русских — спившимися от матриархальной безнадёги стариками. Защищать интересы России будет почти некому. Поэтому коллапс России по сценарию Византии, Югославии и Косово может наступить даже раньше 2050 года. Бывшая территория РФ будет поделена между мусульманами и китайцами.

Причем, этот коллапс России, в отличие от краха Российской империи и СССР, будет уже необратимым, безвозвратным — ведь после неизбежного краха матриархального государства РФ, старики и старухи, даже если и найдут в себе силы отказаться от догм феминизма (что маловероятно), то уже в силу старости они не смогут создать семьи, нарожать и вырасти детей. Время будет упущено навсегда. Россия, Европа и Америка навсегда исчезнут с лица земли около 2050 года из-за того, что неспособны сейчас отказаться от самоубийственной антинаучной идеологии — феминизма.

Ужасно?

Для тех, у кого инстинкт самосохранения окажется сильнее антинаучных феминистических догм, хочу сказать следующее. Тогда уже сейчас

надо свернуть с пути, ведущего в погибель, уже сегодня надо все сделать для того, чтобы как можно быстрее убедить власть отказаться от догм феминизма, от абортов, от отъема детей у отцов судами при разводе и убедить власть прекратить матриархально-феминистический геноцид народа. Уже сейчас надо уговорить власть признать феминизм идеологией геноцида и самой большой угрозой государственной безопасности России. Уже сейчас всю мощь блогеров, СМИ и государственного аппарата надо направить на отмену феминистических законов РФ. А для этого надо максимально пропагандировать и рекламировать эту книгу.

3. Факторы демографического роста

3.1. Естественный прирост: повышение рождаемости

3.1.1. Прекращение политики разрушения семьи государством, борьба с разводами

Текущий Семейный кодекс РФ и нынешняя профнепригодная демографическая политика, создавшие демографический кризис путем узаконенного геноцида — отъема детей у отцов судами при разводе и основанные на советской антисемейной антинаучной и самоубийственной идеологии феминизма и матриархата, оказались катастрофически неправильными и их надо менять в корне на диаметральное противоположное направление — на отказ от феминизма и матриархального геноцида и порабощения мужчин.

Европейский опыт совместной опеки детей после развода не привел к положительным результатам — там такая же низкая рождаемость, как и в русских регионах России (см. таблицы 1 и 2). Поэтому у России нет ни времени, ни смысла перенимать гибельный опыт аналогично

гибнущей от феминизма Европы.

России жизненно необходим новый Семейный кодекс, направленный не на матриархально-феминистическое порабощение мужчин и геноцид через отъем детей у отцов, а на снижение числа разводов, на создание многодетных семей, что возможно только в результате отмены причин вымирания — матриархально-феминистических законов.

Самое главное — сегодня надо уговорить власть признать, что отъем детей у отцов судами при разводе — это геноцид, потому что в статье 357 УК РФ «Геноцид» есть официальное определение геноцида в России:

> *«Действия, направленные на полное или частичное уничтожение… группы как таковой путем… **принудительной передачи детей**… – наказываются… смертной казнью.» – статья 357 «Геноцид» УК РФ.*

Поэтому надо уговорить власть признать феминизм/матриархат формой самого ужасного геноцида в истории человечества и прекратить этот геноцид. Как было показано выше, ущерб, нанесенный России феминистками

и матриархальной властью, составляет порядка 6 миллиардов нерожденных человек и порядка 195 триллионов долларов.

Можно сделать это ступенчато, по окну Овертона, например:

— Снять документальные фильмы с критикой феминизма и крутить их по всем каналам ТВ постоянно, каждый день по несколько раз утром, днем и вечером, чтобы сформировать общественное мнение о том, что феминизм — форма геноцида и причина вымирания русского народа.

— Официально признать феминизм формой самого масштабного геноцида в истории человечества и отменить все матриархально-феминистические законы РФ.

— Наложить вето на антисемейную мужененавистническую Декларацию прав ребенка ООН 1959 года, по пункту 6 которой суды отнимают детей у отцов при разводе. И запретить применение этой декларации на территории России.

— Отменить алименты и объявить, что ребенка должен кормить тот родитель, с которым он живет.

— Прекратить отнимать у мужчин имущество и детей при разводе.

— Государство должно навсегда прекратить вмешиваться в дела семьи и предоставить природе воможность навести порядок в семье — суды не должны рассматривать дела о разводе и отнимать детей у отцов.

Только когда этот матриархальный геноцид будет прекращен и все виновные в нем будут наказаны по статье 357 УК РФ «Геноцид», только тогда мужчины снова захотят жениться, женщины перехотят разводиться и вырастет рождаемость.

3.1.2. Борьба с абортами и контрацепцией

Статей и фильмов против абортов выпущено огромное количество, у них совокупно десятки миллионов просмотров на видеохостингах, однако воз и ныне там. Почему?

Потому что многие люди, особенно гуманитарии, не умеют мыслить причинно-следственно и потому они не понимают, что мир — не картина, где можно нарисовать любой абсурд, а сложнейший механизм с жесткими причинно-следственными связями, разрушить которые в принципе невозможно вообще ничем. Причи-

на вызывает следствие. Борьба со следствием без ликвидации причины — бессмысленный сизифов труд, впустую потраченное время. Нет смысла строить 2-й и 3-й этажи дома, пока нет фундамента и 1-го этажа.

Поэтому, прежде чем бороться с абортами и контрацепцией, надо признать тот вышедоказанный факт, что **отъем детей, имущества и денег у отцов судами при разводе — главная причина нежелания многих мужчин жениться и делать детей** и потому это — более серьезная и фундаментальная причина вымирания и надо сначала законодательно отменить и запретить ее. И только после этого надо начать борьбу с абортами. А сейчас аборт и отказ от брака — единственные возможности для мужчины сохранить свое имущество от отъема судом при разводе. **Поэтому пока суды отнимают детей у отцов — аборты будут.**

Если ставить телегу впереди лошади — менять местами причину и следствие, то толку не будет никакого — например в Польше запретили аборты в 1993 году, но это не повысило рождаемость, потому что пока суды отнимают детей у отцов при разводе, мужчины не захотят жениться и делать детей и поэтому борьба с абортами не имеет

никакого смысла в плане демографии.

Только после строжайшего законодательного запрета судам, приставам, опеке и любым иным отнимать детей у отцов при любых обстоятельствах, включая развод, только после возбуждения уголовного дела по статье 357 УК РФ «Геноцид» за отъем детей у отцов судами, только после исполнения приговоров в виде расстрела по статье 357 УК РФ в отношении всех виновных в геноциде лиц (с выходом РФ из Совета Европы ради выполнения смертной казни за геноцид), только после отмены всех матриархально-феминистических законов из законодательства РФ и только после официального признания феминизма формой самого колоссального геноцида в истории человечества, у мужчин появится уверенность в том, что государство навсегда прекратило этот геноцид — отъем детей у отцов судами при разводе — и что матриархальное рабство больше никогда не вернется в Россию, **только тогда к мужчинам вернется природное желание иметь детей. И тогда рождаемость вырастет даже без запрета на аборты!** И только тогда имеет смысл начинать борьбу с абортами и контрацепцией. Не ранее.

Для борьбы с абортами надо прежде всего зако-

нодательно признать тот доказанный научный факт, что жизнь человека начинается с момента опродотворения женской яйцеклетки мужским сперматозоидом — с момента зачатия, а не с момента рождения. В животе матери у ребенка работает мозг и нервная система со 2 недели и бьется сердце с 3 недели с момента зачатия. Во время рождения уже живущий 9 месяцев ребенок просто меняет форму дыхания и питания. Надо законодательно признать, что ребенок в матке матери не является частью тела матери, потому что у него своя ДНК.

Поэтому надо законодательно признать, что аборт — это умышленное убийство беспомощного ребенка с целым рядом отягчающих обстоятельств — это убийство малолетнего лица, заведомо находящегося в беспомощном состоянии, совершенное группой лиц по предварительному сговору (врач, мать и государство), с использованием служебного положения (врачи, чиновники) и с особой жестокостью. Поэтому за аборт надо установить смертную казнь. Для этого, разумеется, России надо выйти из Совета Европы, 6-й протокол которого запрещает смертную казнь.

Затем можно рассмотреть вопрос о запрете

на внутриматочные спирали и презервативы.

3.1.3. Социальная помощь и поддержка

Как показал опыт, пенсии убивают мотивацию рожать детей (см. ранее). К тому же низкая рождаемость снижает число трудоспособного населения, что повышает пенсионную нагрузку на бюджет страны и уже тем самым вынудило власть вопреки протестам ввести пенсионную реформу в 2018 году — сократив пенсии. Поэтому пенсии придется отменить и власть уже сделала первый шаг к этому.

Как показал многолетний опыт, с 2007 по 2022 годы материнский капитал не поднял рождаемость — в русских регионах РФ рождаемость в 2 раза ниже смертности. Следовательно, это — крайне неэффективная мера. Поэтому материнский капитал следует отменить.

Также надо отменить все льготы матерям-одиночкам — они только возбуждают в замужних женщинах желание разводиться и повышают шансы на развод. В России 70% браков заканчиваются разводами, причем многие разводятся в первые 5 лет брака, и 90% разводов инициру-

ют женщины. Следовательно, наоборот, **надо сделать развод крайне невыгодным для женщин** — никаких алиментов, никакого раздела имущества, никакой помощи и социальной поддержи для матерей-одиночек быть не должно — ее надо полностью отменить. Это позволит сделать развод невыгодным для женщин, снизит число разводов и укрепит семьи.

Надо включать мозг, а не поддаваться на эмоцию жалости. Женщина, разрушившая свою семью, не достойна жалости.

3.1.4. Малоэтажное строительство

Как показывает опыт, экономика не влияет на демографию — у олигархов на Рублевке нет многодетных семей, и вымирает даже богатейшая страна Европы Германия, где рождаемость такая же низкая, как и в русских регионах России (8 промилле) по причине государственной политики разрушения семьи (отъем детей судами у отцов при разводе, алименты, ювеналка и пр.), а нищая Африка имеет высшую в мире рождаемость по причине того, что там государство не разрушает семью феминизмом и не лезет в дела семьи.

Тем более, пока суды отнимают у отцов при разводе детей, жилье, имущество и грабят алиментами, то у многих мужчин государство отбило мотивацию к созданию семьи и строительству большого дома — какой смысл строить дом, если его у тебя отнимет суд при разводе? Тем более, что по статистике вероятность развода в РФ 70%. А вероятность отнятия у отца детей, имеществa и денег равна и вовсе 100%.

Поэтому не надо ставить телегу впереди лошади, а надо соблюдать причинно-следственные связи — сначала надо прекратить политику разрушения семьи государством, а только потом думать о малоэтажном строительстве.

3.1.5. Лечение бесплодия и омоложение

Если в XX веке изобретение антибиотиков позволило победить многие болезни и повысило среднюю продолжительность жизни вдвое, то в XXI веке наука сделала колоссальный рывок в лечении бесплодия — теперь фармацевтическая промышленность производит половые гормоны — тестостерон, гонадотропин хорионический, фолликулостимулирующий, лютеи-

низирующий и иные половые гормоны. Также производятся гормон роста соматотропин для омоложения и мелатонин — гормон сна для предотвращения бессонницы. Современная наука уже фактически создала первый шаг в достижении вечной молодости!

Однако и здесь чиновники ставят палки в колеса прогрессу. Государство создало большое препятствие и даже дискриминацию мужчин по половому признаку — мужской половой гормон тестостерон отпускается по специальному рецепту и поэтому мало где продается, хотя женский половой гормон эстроген есть в свободной продаже и стоит дешево. Эту дискриминацию мужчин государством надо отменить и легализовать свободную продажу мужского гормона тестостерона.

Продается же безо всякого рецепта гормон сна мелатонин, который улучшает сон и успешно лечит бессонницу!

Поэтому необходимо сделать свободную продажу всех гормонов и снизить на них цену путем отмены рецептов и устранения бюрократических барьеров от фармкомпаний до потребителя в целях самостоятельного лечения бесплодия и омоложения.

Тем более, что после 40 лет у всех людей постепенно снижается естественная выработка всех гормонов, в результате чего ухудшается сон, возникают бесплодие, импотенция, фригидность и старость, а также многие старческие болезни. Все это успешно лечится вышеупомянутыми гормонами. Следовательно, легализация гормонов гарантированно повысит рождаемость, снизит смертность, укрепит семьи и повысит продолжительность и качество жизни.

3.2. Естественный прирост: снижение смертности

3.2.1. Отказ от алкоголя и табака

Основные причины повышенной смертности в России — сердечно-сосудистые и онкологические болезни — вызваны алкоголем и табаком. По статистике, они составляют около 60—70% от всех смертей.

Например, в Чечне, где есть сухой закон, смертность составляет 4 промилле [5], а в русских регионах России, где легализованы алкоголь и табак, смертность в 4 раза больше — 16 промилле [5].

Следовательно, превентивная охрана здоровья, по большому счету, сводится к борьбе с табаком и алкоголем. Но надо понимать, что просто сухой закон эту проблему не решит, ибо **ее причина — утрата смысла жизни, которая вызвана тем, что суды отнимают детей у отцов при разводе.** И стремительный рост пьянства в нашей стране начался как раз после того как в 1959 году государство устроило принудительный отъем детей у отцов при разводе, что по формулировке статьи

357 УК РФ является формой геноцида.

3.2.2. Борьба с преступностью

Как показано выше, самая большая форма преступности в России — феминизм — узаконенный фактический геноцид народа матриархальной государственной властью, проводимый с 1959 года и по сей день в форме принудительного отъема детей у отцов судами при разводе, а по определению статьи 357 УК РФ «принудительная передача детей» является разновидностью геноцида. Ущерб от этого узаконенного геноцида, как показано ранее, согласно оценке составляет порядка 6 миллиардов нерожденных людей и порядка 200 триллионов долларов.

Именно эту важнейшую форму преступности в России надо искоренить, добившись от власти возбуждения уголовного дела по факту этого преступления.

Борьба с остальной, бытовой преступностью в России чрезмерна — в России есть палочная система, число оправдательных приговоров около 0%, хотя в Европе число оправдательных приговоров около 20%, и даже в СССР при Сталине в 1930-е годы было около 10% оправдательных

приговоров. Это означает, что в тюрьмах сидит много невинных людей. Палочную систему надо отменить.

3.2.3. Снижение числа самоубийств

Самоубийства происходят не просто так, а при утрате смысла жизни. Когда государство разрушает семью, то это создает мощный фактор, увеличивающий суицидальные наклонности и у отцов, у которых суд отнял детей, и у детей, которых суд отнял у отцов.

Поэтому прекращение отъема детей у отцов судами вернет отцам и детям смысл жизни и заметно снизит число самоубийств.

3.2.4. Экология

Надо запретить добавление в продукты питания гидрогенизированных жиров. Да, они имеют лучший срок годности, т.к. не окисляются, но организму человека нужны именно ненасышенные жиры природного происхождения, прежде всего ненасышенные жиры животного происхождения.

Гидрогенизированные жиры — это другие вещества, например гидрогенизирование кислорода превращает его в воду, которой нельзя дышать.

3.3. Миграционный прирост
3.3.1. Борьба с утечкой мозгов из России

Чтобы успешно бороться с каким-либо явлением, надо понимать и устранять его причину. Надо понимать, что мир — не картина, а сложнейший механизм с жесткими причинно-следственными связями и что борьба со следствием без ликвидации причины — бессмысленный сизифов труд, впустую потраченное время.

Причины утечки мозгов из России — чудовищнейшая бюрократия в России и низкая оплата труда ученых.

Ученые, учителя, врачи, тратят гигантское количество времени на бумаги, которые никому, кроме чиновников, не нужны. К тому же из-за бюрократии внедрить что-либо в России значительно труднее, чем в странах Запада. Эту бюрократию надо отменить. Отмена бюрократии повысит производительность труда — ученые, учителя и врачи смогут больше времени тратить на свою любимую работу, а не на бумаги. Так отмена бюрократии позволит удержать ученых

в России.

Другой важнейший аспект — многократное повышение оплаты труда ученых. Разве это справедливо, что в России молодой ученый получает меньше уборщицы и продавца, а аспирант — и вовсе почти раб? Поэтому ученый может быть трижды патриотом, но бюрократия и нищета вытолкнут его из российской науки насильно.

Поэтому достаточно отменить бюрократию и в 10—30 раз повысить оплату труда ученых — и утечка мозгов существенно снизится.

3.2.2. Иммиграция мозгов с Запада в Россию

Иммиграция людей из стран Запада в Россию носит единичный характер и часто такие люди возвращаются обратно, например Жерар Депардье.

Чтобы западный человек иммигрировал в Россию, у нас ему должно быть гораздо комфортнее, чем на Западе — бюрократия должна быть заметно ниже европейской и американской, а оплата труда значительно выше, чем на Западе. Также России нужна конкурентоспособная идеология. А пока все наоборот, поэтому вектор иммиграции

направлен из России на Запад.

Конкурентоспособной идеологией в России может стать отмена феминизма, прекращение разрушения семьи государством — феминистического геноцида. Только тогда сможет возникнуть поток иммигрантов из стран Запада в Россию, уставших от антисемейной политики властей, которая на Западе пока такая же, как и в России. Если западные бизнесмены и ученые увидят, что в России власть покончила с феминизмом, объявив его геноцидом и запретила судам отнимать детей у отцов, то они помчатся толпой в Россию на ПМЖ. Не говоря уже про страны СНГ.

3.2.3. Освоение территорий Сибири и Дальнего Востока

Территории Сибири и Дальнего Востока отличаются крайне низкой плотностью населения. А рядом находится Китай с 1,5-миллиардным населением. Такая огромная разница потенциалов способна привести к утрате Россией этих огромных территорий, Дальневосточного флота и Северного Морского Пути.

Для освоения территорий Сибири и Дальнего Востока прежде всего необходимо устранение

причины вымирания — прекратить отъем детей судами у отцов, а также необходимо создание там градообразующих предприятий. А для этого хотя бы в нескольких регионах Сибири и Дальнего Востока следует попробовать сделать пилотный проект — отмена всей бюрократической волокиты и запрет на снов незаконных построек. Захотел бизнесмен построить завод в чистом поле — взял и построил. Если его будут терзать сомнения — нет ли здесь под землей нефти, золота, бриллиантов — он сам закажет геологическую разведку.

Также можно построить дамбу с дорогой на Сахалин. Дамба защитит Приморье от холодного течения и сделает там климат теплее и свяжет Сахалин с материком. Владивосток находится на широте Сочи и японского города Саппоро, но из-за холодного Приморского течения с севера из Охотского моря там очень суровый холодный климат, а отнюдь не субтропический, как в Сочи. Дамба между материком и островом Сахалин в проливе Невельского позволит не только соединить остров Сахалин с материком, но и затормозит холодное северное Приморское течение, что может повысить температуру воды у Владивостока. В результате Охотское море станет немного

холоднее, а Японское море — немного теплее. В результате этого в Приморье станет заметно теплее. Возможно, во Владивостоке даже начнут расти пальмы, появится курорт и расширится туризм — как в Сочи. Всю эту прибыль Приморью также принесет эта дамба.

3.2.4. Распространение русского языка в мире

Вымирание русских приводит к падению престижа русского языка.

Для пропаганды языка нужны новые технологии. Великая наука Древней Греции сделала греческий язык международным в античности. Огромный технологический рывок в Римской империи сделал латынь международной в поздней античности. Развитие передовых технологий в США сделало английский язык международным сегодня. А лидерство СССР/России в космонавтике сделало русский язык международным в космосе. Американские космонавты (астронавты) вынуждены учить русский язык. Сегодня многие люди учат китайский язык, чтобы торговат с 1-й экономикой мира — Китаем.

Поэтому сделать русский язык международным

смогут только прорывные передовые технологии. А для этого необходимо вернуть мужчинам смысл жизни, прекратив отнимать детей у отцов судами. Затем надо значительно повысить финансирование науки и обучать народ таким видам научного мышления, как критическое, аналитическое, синтетическое, причинно-следственное и пр. А для этого надо пропагандировать естественные науки.

Литература

[1] У.В.Чащихин, Квантовая теория гравитации https://www.litres.ru/ustin-chaschihin-24348932/kvantovaya-teoriya-gravitacii/

[2] У.В.Чащихин, Как повысить численность населения России https://www.litres.ru/ustin-chaschihin/kak-povysit-chislennost-naseleniya-rossii/

[3] У.В.Чащихин, Решение демографического кризиса в России https://www.litres.ru/ustin-chaschihin/reshenie-demograficheskogo-krizisa-v-rossii/

[4] У.В.Чащихин, Москва 2050: Москвабад или русский миллиард https://www.litres.ru/ustin-valerevich-cha/moskva-2050-moskvabad-ili-russkiy-milliard-v-rossii-v/

[5] Естественный прирост населения субъектов Российской Федерации https://ru.wikipedia.org/wiki/Естественный_прирост_населения_субъектов_Российской_Федерации

[6] Список стран по естественному приросту населения https://ru.wikipedia.org/wiki/Список_стран_по_естественному_приросту_населения&stable=1

[7] https://radiosputnik.ria.ru/20191107/

1560660424.html
[8] У.В.Чащихин, Научный метод познания. Ключ к решению любых задач https://www.litres.ru/ustin-chaschihin/nauchn-23688101/
[9] М.В.Ломоносов, О размножении и сохранении российского народа, 1761 г, https://ru.wikisource.org/wiki/О_размножении_и_сохранении_российского_народа_(Ломоносов)
[10] Рождаемость в царской России https://zen.yandex.ru/media/history_russian/rojdaemost-v-carskoi-rossii-5cc145e016856600af6fc1f1
[11] Приставы и мать рвут из рук отца ребенка!!! https://www.youtube.com/watch?v=kek46kCqI6I
[12] Мужской Путь: уверенное будущее https://vk.com/mans_way2018
[13] https://zen.yandex.ru/media/mans_way2018/bezotcovscina-bich-hhi-veka-5f760fce7f726b6a39a266ed
[14] https://knife.media/fatherless/
[15] https://lenta.ru/news/2022/08/07/stekpotolok/
[16] https://tass.ru/nedvizhimost/15404031
[17] https://www.forbes.ru/svoi-biznes/442175-poka-nam-pret-kak-biznes-na-samogonnyh-apparatah-vyros-v-pandemiu-vtroe
[18] https://tass.ru/obschestvo/7234285
[19] https://harmfulgrumpy.livejournal.com/

1416044.html
[20] https://yandex.ru/covid19/stat
[21] https://rosinfostat.ru/smertnost/
[22] Список государств и зависимых территорий по населению https://ru.wikipedia.org/wiki/Список_государств_и_зависимых_территорий_-по_населению
[23] https://monpartya-mos.ru/kakie-mesta-zanimaet-rossiya-v-mirovy-h-rejtingah/
[24] Сколько мусульман в России
https://medinaschool.org/library/obshestvo/istoriya-islama/skolko-musulman-v-rossii
[25] https://expert.ru/2012/08/9/42-udara/
[26] Самый бедный регион России постоянно возглавляющий разные антирейтинги. Республика Тыва, почему там так плохо. https://zen.yandex.ru/media/progressiveoutlook/samyi-bednyi-region-rossii-postoianno-vozglavliaiuscii-raznye-antireitingi-respublika-tyva-pochemu-tam-tak-ploho-5f211a468e325d3eae5b8e2f
[27] Счетная палата вынесла приговор нацпроекту «Демография». Он не сможет решить проблему убыли населения страны, уверены аудиторы СП https://www.vedomosti.ru/economics/articles/2020/11/09/846322-schetnaya-palata
[28] В Общественной палате РФ обсуди-

ли провал нацпроекта «Демография» https://www.nakanune.ru/news/2021/03/29/22598333/

[29] Опубликован паспорт национального проекта «Демография» http://government.ru/info/35559/