Лев Толстой



ГЛАВНЫЕ КНИГИ РУССКОЙ ЛИТЕРАТУРЫ

Севастопольские рассказы

Полухудожественные, полурепортажные очерки из горячей точки 1855 года. Толстой показывает войну, как никто до него, и вырывается в первые ряды русской литературы.

Казаки

Одна из вершин реалистической прозы XIX века, в которой Толстой пересматривает романтические стереотипы о Кавказе и ставит вопрос: что вообще значит быть человеком?

альпина ПРОЗА ПОЛКА

Севастопольские рассказы. Казаки

Лев Николаевич Толстой

Аннотация

Аннотация

«Севастопольские рассказы» — полухудожественные, полурепортажные очерки из горячей точки 1855 года. Толстой показывает войну, как никто до него, и вырывается в первые ряды русской литературы. Л. Н. Т. описывает войну от лица субъекта, который не окончательно понимает смысл происходящего, а лишь наблюдает внешние контуры явления. Интонация эта задана и четче всего проявлена в «Севастополе в декабре», страшный четвертый бастион представлен лишь как одна из городских локаций, кровь и смерть не мешают музыке на бульваре «Казаки» — одна из вершин реалистической прозы XIX века, в которой Толстой пересматривает романтические стереотипы о Кавказе и ставит вопрос: что вообще значит быть человеком? О «Казаках» будут часто вспоминать лишь редкие эстеты и ценители толстовского искусства наподобие Ивана Бунина: «Это нечто сверхчеловеческое! Я прямо руками развожу. Как можно так писать!»

Лев Толстой



ГЛАВНЫЕ КНИГИ РУССКОЙ ЛИТЕРАТУРЫ

Севастопольские рассказы

Полухудожественные, полурепортажные очерки из горячей точки 1855 года. Толстой показывает войну, как никто до него, и вырывается в первые ряды русской литературы.

Казаки

Одна из вершин реалистической прозы XIX века, в которой Толстой пересматривает романтические стереотипы о Кавказе и ставит вопрос: что вообще значит быть человеком?

альпина ПРОЗА ПОЛКА

Лев Толстой

Севастопольские рассказы

Казаки

ПОЛКА

альпина ПРОЗА

Москва, 2024

Все права защищены. Данная электронная книга предназначена исключительно для частного использования в личных (некоммерческих) целях. Электронная книга, ее части, фрагменты и элементы, включая текст, изображения и иное, не подлежат копированию и любому другому использованию без разрешения правообладателя. В частности, запрещено такое использование, в результате которого электронная книга, ее часть, фрагмент или элемент станут доступными ограниченному или неопределенному кругу лиц, в том числе посредством сети интернет, независимо от того, будет предоставляться доступ за плату или безвозмездно.

Копирование, воспроизведение и иное использование электронной книги, ее частей, фрагментов и элементов, выходящее за пределы частного использования в личных (некоммерческих) целях, без согласия правообладателя является незаконным и влечет уголовную, административную и гражданскую ответственность.

Рекомендуем книги по теме



Полка: О главных книгах русской литературы (тома I, II)

Коллектив авторов



Полка: О главных книгах русской литературы (тома III, IV)

Коллектив авторов





Лев Толстой. Фотография с дагеротипа 1854 года{1}

Предисловие «Полки»

Полухудожественные, полурепортажные очерки из горячей точки 1855 года. Толстой показывает войну как никто до него и вырывается в первые ряды русской литературы.

Вячеслав Курицын



О чем эта книга?

О кульминационном эпизоде Крымской войны — блокаде Севастополя превосходящими силами англо-франко-турецкой коалиции, которая продолжалась с осени 1854-го по август 1855-го. В книге отражены ситуация в городе, конкретные военные операции и переживания их участников. Три рассказа цикла — «Севастополь в декабре месяце», «Севастополь в мае», «Севастополь в августе 1855 года» — охватывают весь период осады.

Когда она написана?

В 1855 году, синхронно с описываемыми событиями, большей частью на месте действия, в армейском лагере. Сначала был замысел рассказа «Севастополь днем и ночью», разбившийся на две части: «дневной» «Севастополь в декабре месяце» сочинялся с 27 марта по 25 апреля, «ночной» «Севастополь в мае» был создан примерно за неделю в двадцатых числах июня. Работа над «Севастополем в августе» началась в середине сентября, а завершилась уже после того, как автор покинул фронт, в конце года в Петербурге.

Как она написана?

По-разному. Первый текст более других похож

на очерк. Невидимый собеседник водит читателя по городу: вот бульвар с музыкой, вот госпиталь с героями, а вот здесь воюют, убивают и умирают; Борис Эйхенбаум даже назвал первый рассказ «путеводителем по Севастополю». Второй текст — психологический этюд в форме рассказа. Толстой с пугающей осведомленностью описывает мысли и чувства довольно многочисленных военных персонажей. Завершается рассказ эффектной аллегорией: воин, уверенный, что погибнет, остается жить, а воин, думающий, что спасся, умирает.

Третий текст, по наблюдению того же Эйхенбаума, это «этюд большой формы». История двух братьев, которые, встретившись в начале рассказа, гибнут в его конце, так больше и не увидев друг друга; автор словно приходит к выводу, что реальность не может быть постигнута с помощью очерка или рассуждения, а требует выражения через сложный (в идеале семейный) сюжет. Всеми этими разными способами письма Толстой решал одну задачу: передать реальность «какова она есть на самом деле». «Герой же моей повести, которого я люблю всеми силами души, которого старался воспроизвести во всей красоте его и который всегда был, есть и будет прекрасен,

— правда» — последние фразы второго рассказа.

Что на нее повлияло?

Толстой, несмотря на подчас весьма строгую интонацию в оценке классиков и современников, был очень восприимчивым автором. Исследователи находят в «Севастопольских рассказах» влияние Теккерея, которого Лев Николаевич как раз в это время читал по-английски («объективность»), нравоучительной традиции от Руссо до Карамзина, Гомера (откровенность в изображении батальных подробностей), Стендаля (тема денег на войне; этого автора Толстой и сам впрямую объявлял своим предшественником в описании войны), Стерна с его дискурсивными экспериментами (Стерна Толстой переводил на русский язык) и даже Гарриет Бичер-Стоу[1] (из ее рассказа «Дядя Тим», опубликованного в «Современнике» в сентябре 1853-го, Толстой позаимствовал тон разговора с читателем: «Видите ли вы там, вдали, домик, окрашенный темною краской?»).

Кроме того, Толстой (как минимум в первом тексте цикла) ориентировался на текущую журнальную и газетную публицистику. Жанр «письма с места событий», известный еще со времен «Писем русского путешественника», пре-

красно дожил до середины пятидесятых. «Письмо из Севастополя. Севастополь, 21 декабря 1854 года» (Г. Славони), «Из Симферополя, 25 января 1855 года» (Н. Михно) — названия типичные. А очерк А. Комарницкого «Севастополь в начале 1855 года» («Одесский вестник», 2 и 5 апреля) не только напоминает текст Толстого названием, но и использует прием обращения к читателю («Знаете ли вы севастопольских моряков? Если скажете, что знаете, я спрошу вас: были ли вы, хоть один раз, в Севастополе, со дня его осады? Не были? — значит, вы не знаете его защитников»).

Как она была опубликована?

Все три рассказа сначала напечатаны в журнале «Современник»: дважды под разными подписями, а один раз вовсе без указания автора.

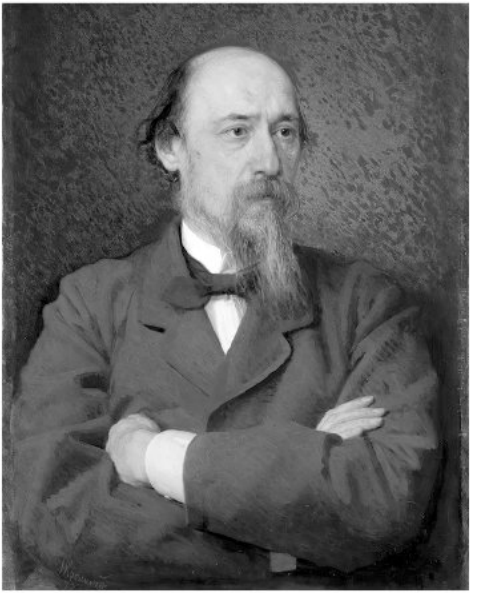

Николай Некрасов. Портрет Ивана Крамского. В журнале Некрасова «Современник» впервые были опубликованы «Севастопольские рассказы»{2}

Первый появился в шестом номере за 1855 год с подписью «Л. Н. Т.» (все предыдущие опубликованные на тот момент и в том же издании тексты сочинителя подписывались схожим образом: Л.

Н. — «Детство» и «Набег» и Л. Н. Т. — «Отрочество» и «Записки маркера») и с незначительными цензурными правками («белобрысенький» мичман стал «молоденьким» во избежание насмешливой интонации, «вонючая грязь» и «неприятные следы военного лагеря» исчезли как намек на недоработки военного руководства).

Второй рассказ (известный нам как «Севастополь в мае»; при первой публикации в сентябрьском номере 1855 года он назывался «Ночь весною 1855 года в Севастополе») подвергся чудовищной цензуре. Сначала множество правок внесла редакция, высоко оценившая художественный уровень рассказа, но испугавшаяся «беспощадности и безотрадности» (причем это были не только сокращения, но и вписывания «патриотических фраз»). Потом председатель цензурного комитета Михаил Мусин-Пушкин вовсе запретил печатать текст, но в итоге (возможно, узнав, что творчеством Толстого интересуются «на самом верху») разрешил публикацию — уже и со своими значительными вмешательствами. В результате редакция сама сняла подпись автора и извинялась перед Толстым, что иначе поступить не могла.

Третий рассказ автор завершил перед самым

Новым годом; чтобы успеть напечатать его в январской книжке «Современника» за 1856-й, редакция, разрезав рукопись на части, раздала ее восьмерым наборщикам. Автор, находившийся в Петербурге, мог следить за процессом и вносил дополнения в текст по ходу набора. Видимо, он остался удовлетворен результатом, поскольку под «Севастополем в августе 1855 года» впервые появилась в печати подпись «граф Л. Толстой».

Как ее приняли?

Первый рассказ, «Севастополь в декабре», еще до выхода номера журнала в свет Петр Плетнев[2] представил в оттиске Александру II. Рассказ, воспевавший героизм, произвел на монарха сильное впечатление, он распорядился перевести текст на французский, сокращенный вариант появился в Le Nord (эта газета выходила в Брюсселе на деньги русского правительства) под названием «Une journée à Sebastopol», а затем в Journal de Francfort.

Российская военная газета «Русский инвалид» скоро перепечатала рассказ в больших «извлечениях», назвав текст «истинно превосходной статьей». Панаев: «Статья эта с жадностию прочлась здесь всеми». Тургенев: «Совершенный восторг»; «Статья Толстого о Севастополе — чудо!

Я прослезился, читая ее, и кричал: ура!». Некрасов: «Успех огромный». «Петербургские ведомости»: «Высокое и яркое дарование». «Библиотека для чтения»: «Замечательная статья». «Отечественные записки»: «Заставил восторгаться»; «вы удивляетесь на каждом шагу». Иван Аксаков[3]: «Очень хорошая вещь, после которой хочется в Севастополь — и кажется, что не струсишь и храбриться не станешь. Какой тонкий и в то же время теплый анализ в сочинениях этого Толстого».

После «Севастополя в мае» «Санкт-Петербургские ведомости» сообщили, что Толстой «становится наряду с лучшими нашими писателями». «Отечественные записки» опубликовали выдержки с комментариями: «Жизнь, и чувство, и поэзия». Журнал «Пантеон»: «Самое полное и глубокое впечатление». «Военный сборник»: «Изображено так живо, так естественно, что невольно увлекает и переносит на самый театр действий, как бы ставит самого читателя непосредственным зрителем событий». Чаадаев: «Очаровательная статья». Чернышевский: «Изображение внутреннего монолога надобно, без преувеличения, назвать удивительным» (не исключено, кстати, что Чернышевский первым и именно в этой фразе употребил выражение

«внутренний монолог» в смысле, близком к «потоку сознания»). Тургенев, прочитавший рассказ целиком, в доцензурном виде: «Страшная вещь». Писемский (также о полном варианте): «Статья написана до такой степени безжалостно… что тяжело становится читать».

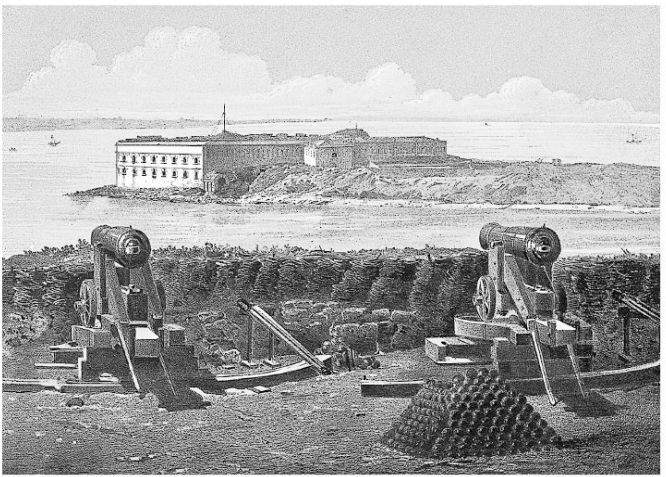

Константиновская батарея. Из «Севастопольского альбома» Николая Берга. 1858 год{3}

«Севастополь в августе 1855 года» Некрасов назвал уже повестью, подчеркивая, что достоинства ее «первоклассные: меткая, своеобразная

наблюдательность, глубокое проникновение в сущность вещей и характеров, строгая, ни перед чем не отступающая правда, избыток мимолетных заметок, сверкающих умом и удивляющих зоркостью глаза, богатство поэзии, всегда свободной, вспыхивающей внезапно и всегда умеренно, и, наконец, сила — сила, всюду разлитая, присутствие которой слышится в каждой строке, в каждом небрежно оброненном слове — вот достоинства повести».

«Русский инвалид» написал, что «рассказ дышит истиною». «Петербургские ведомости»: «Типы солдат очерчены… художнически… их разговоры и шутки — все это дышит истинною жизнью, неподдельною натурою». Писемский: «Этот офицеришка всех нас заклюет. Хоть бросай перо». Правда, критик Степан Дудышкин в «Отечественных записках» писал, что «Август» повторяет предыдущие севастопольские тексты Толстого и именно поэтому автор перестал их писать; и это любопытное замечание, Толстой действительно обкатывает в третьем тексте открытия двух первых, пока только нащупывая возможность сотворить с их помощью большую форму.

Однако в целом рассказы по-прежнему оце-

ниваются очень высоко. Дружинин пишет про три сразу: «Из числа всех неприятельских держав, войска которых были под стенами нашей Трои, ни одна не имела у себя хроникера осады, который мог бы соперничать с графом Львом Толстым». Аполлон Григорьев: «Картина мастера, строго задуманная, выполненная столь же строго, с энергиею, сжатостью, простирающейся до скупости в подробностях, — произведение истинно поэтическое и по замыслу, то есть по отзыву на величавые события, и по художественной работе».

Итоги подвел сам Толстой в черновике романа «Декабристы», характеризуя одного из проходных персонажей: «Мало того, что он сам несколько недель сидел в одном из блиндажей Севастополя, он написал о Крымской войне сочинение, приобретшее ему великую славу, в котором он ясно и подробно изобразил, как стреляли солдаты с бастионов из ружей, как перевязывали на перевязочном пункте перевязками и хоронили на кладбище в землю».

Что было дальше?

В конце 1855-го Толстой триумфально въехал в Петербург (отставку он получит почти через год, но его статус военнослужащего этот год будет но-

сить совершенно формальный характер). Во всех редакциях устраиваются обеды в честь нового гения, все ищут общения, Тургенев уговаривает его переехать из гостиницы к нему, Некрасов подписывает с ним соглашение о публикации всех новых произведений в «Современнике». Толстой пишет «Двух гусар», готовит к выпуску свои первые книги (издателем выступает книгопродавец Алексей Иванович Давыдов): интересующие нас «Военные рассказы» (которые при подаче рукописи в цензуру назывались «Военные истины»; кроме севастопольских историй туда вошли «Набег» и «Рубка леса») и «Детство и отрочество». Дружинин и Панаев берут шефство над молодой звездой, пытаются помочь в редактуре, «облегчить» произведения для восприятия простым читателем, и Лев Николаевич не против, соглашается укорачивать особо длинные предложения1.

Но сам укрощению не поддается. Ударяется, к ужасу своих новых друзей, в кутежи, дневник его этих месяцев полон плотских стенаний. На литературных сборищах ведет себя неполиткорректно, режет налево-направо правду-матку (Тургенев даже именует Толстого «троглодитом»), а в конфликте между революционным (Чернышевский, Добролюбов) и либеральным (Тургенев,

Гончаров, Григорович) крыльями «Современника» ничью сторону не занимает, хотя оба крыла на него претендовали.



Групповой портрет писателей — членов редколлегии журнала «Современник». Во втором ряду: Лев Толстой и Дмитрий Григорович. Сидят: Иван Гончаров, Иван Тургенев, Александр Дружинин и Александр Островский. 1856 год. Фотография Сергея Левицкого{4}

При этом в начале года умирает брат Толстого Николай, в Петербурге писатель переживает несколько не слишком удачных любовных приключений, да и литературные дела идут не так блестяще, как хотелось бы. Оказывается, признание критики не равно интересу публики. Несмотря на то что Толстой согласился, чтобы его книгам была назначена цена полтора рубля серебром за экземпляр вместо двух, назначенных первоначально автором (для сравнения: новый сборник Тургенева продавался за четыре), торговля шла сдержанно, остатки двухтысячных тиражей лежали в магазинах еще через три года2.

Позднее он напишет об этом периоде в «Исповеди»: «Люди эти мне опротивели, и сам себе я опротивел». Получив отставку, Толстой уезжает в Ясную Поляну, потом за границу; вернувшись оттуда, увлекается организацией школ для крестьянских детей. В литературный мир он вернется заметно позже.

Являются ли «Севастопольские рассказы» целостным произведением?

Вопрос дискуссионный. В центре каждого из рассказов — подчеркнуто разные темы. «Севастополь в декабре»: удивительное сочетание в

одном пространстве мирной городской и кровавой военных реальностей; кроме того, здесь довольно много говорится о беспримерном мужестве русских войск. Герои здесь практически не выделены, герой — масса.

«Севастополь в мае»: на переднем плане вопрос тщеславия, выявление механизмов, определяющих поведение человека на войне, сочетание храбрости и трусости в одной и той же грешной душе, «аристократизм» подлинный и мнимый: довольно радикальное (и на фоне воспевания героизма в первом рассказе, и вообще на фоне традиции) расширение проблематики батальной прозы. Персонажей «Севастополя в мае» почти столь же сильно, как жизнь и смерть, волнует, как они выглядят в глазах окружающих и достаточно ли пренебрежительно ведут себя в отношении нижестоящих. Это и смутило цензуру: на месте подвига и патриотизма оказалась игра мелких страстей.

И, наконец, «Севастополь в августе»: главные герои, братья Козельцовы, больше похожи на живых людей, чем аллегорические персонажи «Мая», при этом они не высокие аристократы, а дворяне средней руки, и представления о «чести» у них более человечны и теплы. Главной

же внешней проблемой в рассказе представлена отвратительная организация, бардак, неумение военных властей наладить быт и логистику (о чем в первых текстах речи не шло).

Таким образом, основные темы каждого из текстов не очень плотно монтируются друг с другом. Рассказы «не образуют целостного повествования… Особенно очевидна противопоставленность второго рассказа первому и третьему»3. От подчеркнутого героизма «Севастополя в декабре месяце» почти нет следа в следующих двух сочинениях, но при этом мелкие страсти не отменяют способности воинов к самопожертвованию; светские развлечения во втором рассказе выглядят как признак «аристократической» гнильцы, а в первом — как естественное состояние военного космоса, даже своего рода мудрость жизни; в третьем рассказе активно продвигается идея абсурда войны, а в первом война подавалась как будничное состояние мироздания; такого рода противоречий — много. Если попытаться описать книгу как единое целое, концы с концами сойдутся не слишком охотно. Не стоит, однако, забывать, что это вообще важное свойство поэтики Толстого: концы с концами не сходятся у него часто, и особенно выразительным образом

— в «Войне и мире». Не исключено, что невозможность завершенного, непротиворечивого высказывания является главным «месседжем» этого сочинителя.

Что Толстой делал в Севастополе?

В мае 1853 года Толстой, служивший юнкером на Кавказе, решил оставить армию и подал прошение об отставке, которая, однако, не была принята ввиду начавшейся Крымской войны. Тогда Толстой попросил о переводе в Дунайскую армию, а затем и в осажденный Севастополь.

Он прибыл в город 7 ноября 1854 года, а окончательно покинул его в начале ноября 1855-го. Поначалу, проведя в Севастополе девять дней, Толстой был приписан к батарее, которая находилась на отдыхе в шести верстах от Симферополя, и долго не участвовал в битвах, даже просился (безуспешно) в феврале о переводе в воюющее подразделение в Евпаторию. Но вскоре его перевели в Бельбек, в ночь с 10 на 11 марта он участвовал в опасной вылазке, а вскоре попал на самый опасный Язоновский редут четвертого бастиона уже в самом Севастополе, где полтора месяца принимал активное участие в военных действиях. Вскоре после большого сражения 10–11 мая его снова перевели в менее опасное место

(был назначен командовать двумя орудиями горного взвода несколько в отдалении от города), но позже он вновь оказался на передовой, в том числе участвовал в решающих и трагических для русской армии сражениях 4 и 27 августа 1855 года (в последнем командовал пятью пушками).

Толстой был награжден орденом Святой Анны 4-й степени «За храбрость», медалями «За защиту Севастополя 1854–1855» и «В память войны 1853–1856». Собственно батальных подробностей в исторических документах не зафиксировано, зато есть воспоминание сослуживца4 о забаве Толстого «пройти перед жерлом заряженной пушки в немногие секунды, которые отделяли вылет ядра от поднесения фитиля» — и другое воспоминание: когда на бастион приходили знакомые зеваки, подобные экскурсанту из «Севастополя в декабре», Лев Николаевич тут же велел открывать огонь по противнику, чтобы экскурсанты поприсутствовали при ответном.



Орден Святой Анны 4-й степени{5}

В отдалении от театра военных действий и в промежутках между сражениями Толстой успевал заниматься многими разнообразными делами. Ездил на охоту, «в Симферополь танцевать и играть на фортепьянах с барышнями»

(письмо брату Сергею 3 июля 1855), много играл в штосс и проигрывал крупные суммы, читал книги, писал повесть «Юность», сочинял боевые воззвания, писал аналитическую записку «Об отрицательных сторонах русского солдата и офицера» и всерьез планировал учредить периодическое военное издание.

В современном (да и во вневременном) российском контексте очень уместно привести также следующее воспоминание, подтвержденное разными источниками5: «По обычаю того времени, батарея была доходной, и командиры батареи все остатки от фуража клали себе в карман. Толстой же, сделавшись командиром батареи, взял да и записал на приход весь остаток фуража по батарее. Прочие батарейные командиры, которых это било по карману и подводило в глазах начальства, подняли бунт: ранее никаких остатков никогда не бывало и их не должно было оставаться». По итогам этой истории Толстой командовать батареей перестал, а тему доходов командования от хозяйственной деятельности затронул в 18-й главке «Севастополя в августе».

Менее приязненный отзыв о Толстом в Севастополе оставил Порфирий Глебов, помощник начальника штаба артиллерии Южной армии.

13 сентября 1855 года он писал в дневнике, что при главной квартире слишком много офицеров — «башибузуков» с не совсем ясными обязанностями («большая часть их толкается с утра до вечера по Бахчисараю; некоторые же отправились кавалькадой на горный берег»), к которым относится и Толстой. «…Толстой порывается понюхать пороха, но только налетом, партизаном, устраняя от себя трудности и лишения, сопряженные с войною. Он разъезжает по разным местам туристом; но как только заслышит где выстрел, тотчас же является на поле брани; кончилось сражение, — он снова уезжает по своему произволу, куда глаза глядят». Вряд ли в XXI веке можно объективно оценить такое поведение Толстого с тогдашней военной точки зрения. Но бросается в глаза связь этого документального образа с будущим образом художественным: таким туристом на войне будет выведен лет десять спустя Пьер Безухов. И мы понимаем, что позиция слегка-туриста-где-бы-то-ни-было имеет какое-то важное отношение к таинствам литературного творчества. Завершается же дневниковая запись Глебова так:

Говорят про него [Толстого] также, будто он, от нечего делать, и песенки пописывает и будто бы

на 4 августа песенка его сочинения:

Как четвертого числа
Нас нелегкая несла, —
Горы занимать,
Горы занимать! и т.д.

Действительно ли Толстой сочинил песню со словами «Гладко было на бумаге, да забыли про овраги»?

Во всяком случае сам Толстой это признавал. Сначала он не отрицал и свое авторство в отношении другой севастопольской военной песни («Как восьмого сентября мы за веру, за царя от француз ушли…»), но потом уточнил, что имеет к ней лишь косвенное отношение (ясно, что такого рода тексты чаще всего результат коллективного творчества), а в случае «Четвертого числа» выступил основным автором. Вот полный текст песни (которая, конечно, не имеет авторизованной рукописи):

Как четвертого числа
Нас нелегкая несла
Горы отбирать (bis).
Барон Вревский[4] генерал
К Горчакову[5] приставал,
Когда подшофе (bis).
«Князь, возьми ты эти горы,

Не входи со мною в ссору,
Не то донесу» (bis).
Собирались на советы
Все большие эполеты,
Даже Плац-бек-Кок (bis).
Полицмейстер Плац-бек-Кок
Никак выдумать не мог,
Что ему сказать (bis).
Долго думали, гадали,
Топографы все писали
На большом листу (bis).
Гладко вписано в бумаге,
Да забыли про овраги,
А по ним ходить… (bis)
Выезжали князья, графы,
А за ними топографы
На Большой редут (bis).
Князь сказал: «Ступай, Липранди[6]»
А Липранди: «Нет-с, атанде[7],
Нет, мол, не пойду (bis).
Туда умного не надо,
Ты пошли туда Реада[8],
А я посмотрю…» (bis)
Вдруг Реад возьми да спросту
И повел нас прямо к мосту:
«Ну-ка, на уру» (bis).

Веймарн[9] плакал, умолял,
Чтоб немножко обождал.
«Нет, уж пусть идут» (bis).
Генерал же Ушаков[10],
Тот уж вовсе не таков:
Все чего-то ждал (bis).
Он и ждал да дожидался,
Пока с духом собирался
Речку перейти (bis).
На уру мы зашумели,
Да резервы не поспели,
Кто-то переврал (bis).
А Белевцов[11] генерал
Все лишь знамя потрясал,
Вовсе не к лицу (bis).
На Федюхины высоты[12]
Нас пришло всего три роты,
А пошли полки!.. (bis)
Наше войско небольшое,
А француза было втрое,
И сикурсу[13] тьма (bis).
Ждали — выйдет с гарнизона
Нам на выручку колонна,
Подали сигнал (bis).
А там Сакен[14] генерал
Все акафисты читал

Богородице (bis).
И пришлось нам отступать,
Раз…и же ихню мать,
Кто туда водил (bis).

Смысл песни в том, что неудачное сражение на реке Черной 4 августа 1855 года стало следствием недовольства, которое разного рода начальство испытывало из-за «бездействия» главнокомандующего князя Михаила Горчакова; по сути дела, штабным нужна была хоть какая-нибудь битва. Горчаков возражал против нее до последнего, но на созванном представительном совещании («Собирались на советы / Все большие эполеты…») было принято идти в бой. Все дальнейшие куплеты точно передают конкретные перипетии этого оказавшегося трагическим предприятия.

Действительно ли «Севастопольские рассказы» выросли из проекта журнала «Солдатский вестник»?

Хронологически это было именно так. Еще в октябре 1854 года (то есть до перевода Толстого в Севастополь) группа офицеров-артиллеристов Южной армии, среди которых был и Толстой, придумала издавать еженедельный, с возможным переходом на ежедневный режим, журнал «Солдатский вестник» (поздний вариант на-

звания — «Военный листок»). Был создан при деятельном и даже решающем участии Толстого проект журнала: «распространение между воинами правил военной добродетели», правдивой информации о текущих военных событиях (в противовес «ложным и вредным слухам»), «распространение познаний о специальных предметах военного искусства», а также публикация военных песен, литературных материалов и «религиозных поучений военным». Предполагалось, что есть желающие инвестировать в проект свои средства (в том числе таким желающим был сам Толстой), организаторы заручились поддержкой главнокомандующего князя Горчакова и даже собрали пробный номер. Царь Николай (которому оставалось несколько недель до кончины) не поддержал, однако, проект, предложив участникам затеи посылать свои статьи в официальный военный орган, «Русский инвалид» (и даже «разрешив» им это делать, хотя понятно, что это никому не было запрещено).



Джироламо Индуно. Сражение на Черной речке 16 августа 1855 года. 1857 год{6}

Тогда Толстой попытался переформатировать затею и предложил Некрасову завести в «Современнике» постоянный военный раздел, который брался курировать. Толстой обещал поставлять ежемесячно от двух до пяти листов статей военного содержания (для сравнения: предисловие к «Севастопольским рассказам», которое вы сейчас читаете, имеет объем лист с небольшим), написанных разными квалифицированными военными авторами. Некрасов дал согласие. Какие-то статьи военных Толстой в журнал представил, но идея постоянной работы не вдохновила его соратников, и 20 марта 1855

года он занес в дневник: «Приходится писать мне одному. Напишу Севастополь в различных фазах и идиллию офицерского быта». Именно в эти дни и возник у него план «Севастополя днем и ночью».

Как описана война в «Севастопольских рассказах»?

По наблюдению Виктора Шкловского6, в «Севастопольских рассказах» автор «пишет о необычном как об обычном». Свою концепцию остранения Шкловский строил на других произведениях Толстого («Холстомер», «Война и мир»), но понятно, что имеется в виду ровно тот же эффект: Л. Н. Т. описывает войну от лица субъекта, который не окончательно понимает смысл происходящего, а лишь наблюдает внешние контуры явления. Интонация эта задана и четче всего проявлена в «Севастополе в декабре», страшный четвертый бастион представлен лишь как одна из городских локаций, кровь и смерть не мешают музыке на бульваре, не мешают (это уже в «Севастополе в мае») офицерам-аристократам думать об условной «красе ногтей». Война презентовалась Толстым как бытовое явление и ранее, в кавказском очерке «Набег», но севастопольский быт заметно цивилизованнее

кавказского, а потому несоответствие между объективным контрастом «войны» и «мира» и интонацией Толстого, который контраста как бы не замечает, в «Севастопольских рассказах» явлено значительно ярче. Война, описанная с интонацией описания прогулки, «выводится из автоматизма восприятия»7, отсюда такой бьющий по глазам эффект при внешнем спокойствии повествователя.

Канадская исследовательница Донна Орвин, прослеживая зависимость «Севастопольских рассказов» от «Илиады» (которую Толстой читал примерно в это время), приходит к выводу, что у Гомера Толстой научился вводить в текст реальные ужасы войны, не сгущая при этом красок. Действительно, на фоне текущей отечественной традиции Толстой весьма откровенен. «Картина слишком кровавая, чтобы ее описывать: опускаю завесу», — писал Петр Алабин[15]8 — и опускал завесу. Толстой же не гнушается вставлять в текст труп с огромной раздувшейся головой, почернелым глянцевитым лицом и вывернутыми зрачками или кривой нож, входящий в белое здоровое тело, но эти жесткие описания не превращаются в натурализм. В литературе и искусстве не редкость, когда одно и то же лицо в

статусе автора проявляет себя мудрее, сдержаннее, более зрело, чем в то же самое время в статусе «обычного человека». В синхронных дневниках и письмах Толстой горяч, невротичен и противоречив, а тут благородная сдержанность, чувство такта и меры.

И еще война, что также было весьма новаторским жестом, описана в «Севастопольских рассказах» как завораживающее зрелище. Панорамы сражений, молнии выстрелов, освещающие темно-синее небо, звезды как бомбы и бомбы как звезды — все это не настолько грандиозно-кинематографично, как в «Войне и мире», но направление движения задано.



Руины Баракковской батареи. 1855–1856 годы. Фотография Джеймса Робертсона{7}

Был ли оригинален Толстой, смешивая в «Севастопольских рассказах» художественное с документальным?

Не был. Да, среди толстовских опытов такого рода еще до «Севастополя в декабре» — и уже напечатанный «Набег», и незавершенный радикальный эксперимент «История одного дня», в котором была предпринята попытка в мельчайших подробностях изобразить события и ощущения вот именно что одного конкретно-

го дня. Но сочинения, балансирующие между «фикшен» и «нон-фикшен», — общее место для словесности середины XIX столетия.

«Записки охотника» (1847–1851) Тургенева, например, сначала печатались в том же «Современнике» в разделе «Смеси» как документальные наброски, а потом переехали в основной раздел художественной литературы. «Фрегат “Паллада”» (1852–1855) Гончарова, будучи формально отчетом о путешествии, заслуженно имеет статус чуда русской прозы. В автобиографическую трилогию (1846–1856) Сергея Аксакова входят как «Семейная хроника», в которой Аксаковы выведены под фамилией Багровы, так и «Воспоминания», в которых те же самые герои выведены под настоящей фамилией.

Вообще, значения слов, обозначающих литературные жанры, в ту эпоху отличались от привычных нам. «Возмутительное безобразие, в которое приведена ваша статья, испортило во мне последнюю кровь» — это Некрасов писал Толстому по поводу цензурного насилия над «Севастополем в мае», который современному наблюдателю показался бы «статьей» в гораздо меньшей мере, чем «Севастополь в декабре». Виссарион Белинский в предисловии к сборни-

ку «Физиология Петербурга» (1845) жаловался, что «у нас совсем нет беллетристических произведений, которые бы, в форме путешествий, поездок, очерков, рассказов, описаний, знакомили с различными частями беспредельной и разнообразной России»: очерки и рассказы стоят на равных в списке беллетристических произведений.

«Физиология Петербурга», ключевое издание натуральной школы (всего вышло две части альманаха), — яркий пример такого слияния дискурсов, откровенная публицистика соседствует тут с отрывком из романа Некрасова и пьесой Александра Кульчицкого «Омнибус», а в очерке Григоровича о шарманщиках после вполне «физиологического» анализа типов реальных шарманщиков вдруг появляется откровенно художественный персонаж Федосей Ермолаевич. Именно, кстати, к этому очерку о шарманщиках Достоевский предложил своему соседу по квартире знаменитую поправку: у Григоровича в рукописи стояло «пятак упал к ногам», а Достоевский сказал, что лучше написать «пятак упал на мостовую, звеня и подпрыгивая». Григорович все равно недокрутил, поставил менее эффектно: «пятак упал, звеня и прыгая, на мостовую» — но

сам факт свидетельствует об отношении к жанру очерка как к высокой словесности.

Позже сам Толстой сформулирует (по поводу «Войны и мира»): «…в новом периоде русской литературы нет ни одного художественного прозаического произведения, немного выходящего из посредственности, которое бы вполне укладывалось в форму романа, поэмы или повести».

В чем же отличие опытов Толстого от натуральной школы?

В частности, в ином отношении к изображаемому человеку. Даже для Тургенева и Даля, не говоря о менее талантливых авторах, объект — это «другой», выведенный с изрядной долей этнографичности. Его можно пожалеть или высмеять (снисхождение — постоянная интонация), но он всегда отделен от автора непроницаемой перегородкой. Григорович пишет об улицах как о декорациях, В. Луганский (псевдоним Владимира Даля) называет уличные сценки «позорищем» (устарелое обозначение театрального зрелища): наблюдение за шевелением жизни — привилегия праздного наблюдателя.

У Толстого повествователь тоже находится в ином измерении, но при этом ясно, что «другое измерение» — стилистическая фигура, решение

конструктивных и философских проблем, а не способ подчеркнуть свое превосходство. Интерес Толстого к другому человеку — естественный, а не заданный рамками «литературного направления». По важному наблюдению литературоведа Георгия Лесскиса, поиски Толстым «правды» не противоречат желанию показывать в людях «доброе» и «хорошее». «Только в эстетике так называемого критического реализма установка на “правду” означала установку на “разоблачение” человека…»9

Изобрел ли Толстой в «Севастопольских рассказах» поток сознания?

Вопрос о патенте на те или иные приемы в искусстве, как правило, бессмыслен, ибо всегда существует большое количество переходных форм, не говоря уж о методах, которыми мы устанавливаем первенство какого-либо претендента. Однако имеет смысл заметить, что последние две страницы 12-й главки «Севастополя в мае», описание мыслей Праскухина в одну последнюю секунду его жизни, мыслей, в которых смешивается жизнь и смерть, некогда любимая женщина в чепце с лиловыми лентами, оскорбивший давным-давно человек, ревность к Михайлову, двенадцать рублей карточного долга, ненужный

подсчет пробегающих мимо солдат — эти две страницы для иллюстрации термина «поток сознания» подходят ничуть не хуже, чем любая страница «Улисса» (а сама растянутая секунда напоминает о конструкции рассказа Амброза Бирса «Случай на мосту через Совиный ручей»).

Сам Толстой позже не раз прибегал к потоку сознания; особо выразительный и знаменитый пример — мысли Анны Карениной по дороге на станцию Обираловка.

Как устроен источник голоса в «Севастопольских рассказах»?

«Севастополь в декабре» написан от сложно устроенного второго лица. «Вы подходите к пристани — особенный запах каменного угля, навоза, сырости и говядины поражает вас»; на первый взгляд, «вы» здесь можно содержательно заменить на «я» («я подхожу», «меня поражает»). Но по всему тексту разбросаны маркеры присутствия за спиной этого «вы» некоей руководящей инстанции, которая то предложит: «Посмотрите хоть на этого фурштатского солдатика», то введет странную модальность («до слуха вашего долетят, может быть, звуки стрельбы») и, кроме того, постоянно забегает вперед: «вы увидите» так запросто не заменить на «я вижу» — сама форма

задает неопределенность источника голоса.

Исследователи, пытаясь определить эту особенность «Севастополя в декабре», вынуждены прибегать к приблизительной терминологии. Шкловский писал10, что это рассказ «как бы с невидимым, прозрачным автором, скрытым стилем, с погашенным ощущением выражений». Лесскис — что это имитация рассказа от первого лица, а на самом деле от второго, но рассказчик располагается «в другом пространстве»11, что явно противоречит его наблюдаемому присутствию в госпитале и на поле боя. Рассказчик, похоже, не может определиться, кто он — тот, кто показывает, или тот, кому показывают.

В «Севастополе в мае» Толстой словно бы разрубает противоречия одним ударом, занимая памятную всем по «Войне и миру» позицию верховного автора. Эйхенбаум считает12 «звучащий сверху авторский голос» важнейшим художественным открытием, отмечает, что знаменитые внутренние монологи толстовских персонажей становятся возможны лишь именно благодаря такой верховной точке зрения. Но такую точку зрения трудно соблюсти до конца, в тексте то и дело возникают зоны, в которых автор ориентируется неуверенно: так, рассказчик некоторое время

сомневается, кто такой Михайлов («Он должен был быть или немец, ежели бы не изобличали черты лица его чисто русское происхождение, или адъютант, или квартермистр[16] полковой (но тогда бы у него были шпоры), или офицер, на время кампании перешедший из кавалерии, а может, и из гвардии»), а потом выскакивает сам у себя из-за спины и дает верный ответ.

Кроме того, значительная часть «Севастополя в мае» — это прямые публицистические пассажи: «Герой же моей повести… правда», «Мне часто приходила… мысль» — и это «я» скорее принадлежит юридическому автору рассказа, чем верховному повествователю. Эйхенбаум в своем раннем труде о Толстом называет это «типичной речью оратора или проповедника»13 (занятно, что образ нарратора раздваивается в мыслях одного ученого: в раннем исследовании нет речи о верховной точке зрения, в позднем — забыт проповедник). То ли это ораторское «я», то ли верховный повествователь к тому же постоянно вступает в перебранку с персонажами, уличает их в обмане или неточности, что дополнительно размывает представление об источнике голоса. В «Севастополе в августе» Толстой как бы слегка сдает назад: там вещает тот же свежеобретенный

верховный автор, но свое всеведение он проявляет скромнее.

Дополнительное напряжение и в том, что Толстой хочет считать точку зрения своих персонажей не менее ценной, чем свою собственную, сколь бы верховной последняя ни была. Так Толстой приходит к идее ракурсов, разных способов видеть. В «Севастополе в мае» используется классическая монтажная кинематографическая восьмерка: русские воины видят то-то и то-то, видимые русскими французы видят то-то и то-то. Кинорежиссер Михаил Ромм, не упоминая этой восьмерки, тем не менее неоднократно обращается к прозе Толстого как к примеру виртуозного режиссерского сценария, пишет о «тончайшем монтажном видении писателя», в одном из батальных эпизодов «Войны и мира» обнаруживает смену семи или восьми панорам14. В «Севастопольских рассказах» размах поскромнее, но монтажный эффект присутствует, взгляд передается то одному, то другому персонажу, крупные планы уступают место общим и пр.

Совместить («Сопрягать надо!» — так Пьер Безухов услышит в полусне слова форейтора «запрягать надо») часто несовместимые точки зрения и ракурсы, «правды» и «нарративы», сов-

местить и обнаружить, что точно они пригнаны быть не могут, все равно торчат противоречия и разъезжаются швы, — это, собственно, формула «Войны и мира», и мы видим, что она была опробована уже в «Севастопольских рассказах». На самом деле даже и раньше: рассказ «Записки маркера» (1853) состоит из двух частей, одна — записки трактирного служащего, а вторая — предсмертное письмо игрока, причем между двумя точками зрения остается зазор, манифестация невозможности завершенного смысла.

Можно ли назвать «Севастопольские рассказы» патриотическим произведением?

Сама постановка вопроса может показаться избыточной; действительно, почему непременно нужно рассматривать художественный текст, пусть и посвященный войне, именно с этой огнеопасной точки зрения? Тем более огнеопасной в российском контексте: почти всегда есть тяжеловесная константа, смысл которой в том, что с официальной точки зрения патриотизмом считается положительное говорение обо всем отечественном во всех ситуациях. Иные способы говорения расцениваются как антипатриотические, вплоть до предательства, в зависимости от градуса отклонения от константы. Вокруг нее все-

гда роятся возражения, версии иного отношения к вопросу, но беда их в том, что они вынуждены вращаться вокруг одного и того же официозного общего места.

Однако автор «Севастопольских рассказов» сам активно провоцирует этот разговор. Причина, видимо, в том, что для Толстого этот, для многих надуманный, патриотический вопрос всегда имел до боли конкретную проекцию: отношения со своими собственными крестьянами, переживание своего сословного статуса.

«Из Кишинева 1 ноября я просился в Крым… отчасти для того, чтобы вырваться из штаба Сержпутовского[17], который мне не нравился, а больше всего из патриотизма, который в то время, признаюсь, сильно нашел на меня», — признавался Толстой в письме брату Сергею чуть задним числом, в июле 1855-го, и здесь важна эта конструкция — «нашел на меня»: патриотизм представляется как некая внешняя захватывающая сила.

Первое же письмо тому же адресату, написанное сразу по прибытии в Севастополь 20 ноября 1854-го, воспевало русскую армию. «Дух в войсках свыше всякого описания. Во времена Древней Греции не было столько геройства. <…> Рота мо-

ряков чуть не взбунтовалась за то, что их хотели сменить с батареи, на которой они простояли 30 дней под бомбами. <…> В одной бригаде… было 160 человек, которые раненные не вышли из фронта…» — это лишь начало потока восторгов. При этом в дневниковой записи, сделанной уже 23 ноября, через три дня, есть следы совсем других впечатлений: «…Россия или должна пасть, или совершенно преобразоваться». Первый севастопольский рассказ гораздо ближе к первому из двух обозначенных этими цитатами полюсов: в нем нет совсем уж оголтелого восторга, но героико-патриотическая интонация — налицо.

Одна из очевидных слабостей человека — готовность и даже потаенная потребность присоединяться к массовым переживаниям, а в ситуации войны патриотические лозунги кажутся, вероятно, еще и средством психологической самозащиты. Толстому льстило, что «Севастополь в декабре» понравился императору, что его перепечатывают газеты, в «Севастополе в мае» он описывает, с какой жадностью провинция читает «Инвалид» с описанием подвигов; редакцию «Современника» огорчила перепечатка рассказа в «Русском инвалиде», но только потому, что «Инвалид» расходился по России быстрее, чем

«Современник», и тем самым отнимал у журнала славу первопубликатора. «Добротным патриотизмом, из тех, что действительно делают честь стране» назвал первый рассказ крымского цикла даже Петр Чаадаев.

Конечно, эйфория Толстого была ситуативна и длилась недолго, он прекрасно видит глупость руководства и воровство в армии, адекватно оценивает моральный уровень офицерства; название сочиненной тогда же записки «Об отрицательных сторонах русского солдата и офицера» говорит само за себя. В центре второго рассказа — мелкие чувства (которые Толстому тем легче было описывать, что в дневниках он сам себя постоянно клеймит за «тщеславие»), руководящие поведением человека на войне: от героизма не осталось и следа.

«Прогрессивная» критика разных эпох (продвинутый славянофил Орест Миллер в 1886-м, ярко талантливый популяризатор-алкоголик Евгений Соловьев в 1894-м и, конечно, ученые советского времени) представляла коллизию «Севастополя в мае» так, что мелкими чувствами руководствуется белая кость, а «солдат не таков, он совершенно иначе относится к войне» (Миллер). Хороший «народ», таким образом, противопоставляется

плохой «аристократии»: скажем, Константин Леонтьев, не поддерживающий тезис о хорошем народе, все равно признавал присутствие в рассказе этой этической симметрии, с той разницей, что порицал, а не хвалил Толстого за «чрезмерное поклонение мужику, солдату армейскому и простому Максиму Максимычу».

Проблема, однако, в том, что «плохие» аристократы в рассказе пусть без симпатии, пусть пунктирно, но выведены, в то время как «хороший» солдат на протяжении всего цикла остается слипшейся массой (и в таком же абстрактном виде, с небольшими исключениями, перетечет в «Войну и мир»), а о симпатии к слипшейся массе говорить все же абсурдно.

Все помнят «скрытую теплоту патриотизма» из «Войны и мира», там она назначается на роль некоего топлива, которое поддерживает боевой дух, но в ком? — все в той же нерасчлененной толпе, потому и обозначена она таким слегка невнятным словосочетанием. В «Севастополе в мае» Толстой называет любовь к родине чувством редко проявляющимся, «стыдливом в русском», и тут он явно говорит о себе. Патриотизм — это то, от чего невозможно избавиться вовсе, но его приходится стыдиться. Первый рассказ при

публикации в «Современнике» содержал слова «Велико, Севастополь, твое значение в истории России! Ты первый служил выражением идеи единства и внутренней силы русского народа» — при подготовке сборника «Военные рассказы» автор их вычеркнул. Во второй рассказ, ублажая цензуру, Панаев вписал фрагмент: «Но не мы начали эту войну, не мы вызвали это страшное кровопролитие. Мы защищаем только родной край, родную землю и будем защищать ее до последней капли крови». При подготовке «Военных рассказов» Толстой эти фразы не выловил, но позже сердито вычеркивал из уже напечатанных экземпляров.

Вопрос о «патриотизме» плотно слипается с вопросом «народа», и амбивалентные чувства Толстого вызваны, надо полагать, столь же амбивалентным его отношением к «мужику». Теоретически, по естественным нравственным понятиям, крестьянин ровно такой же человек, как аристократ, и заслуживает равных прав и уважительного отношения. Практически Толстой часто наблюдал у мужиков в жизни (и отражал это в текстах) качества, сильно мешающие говорить о них как о равных. Рассказывая брату в письме о Севастополе, Толстой упоминает жал-

кого егеря, «маленького, вшивого, сморщенного какого-то» и предполагает писать в журнале «о подвигах этих вшивых и сморщенных героев». Это кричащее противоречие разрешено в «Севастополе в мае» тем, что уничижительные слова вложены в уста отрицательного князя — «Вот этого я не понимаю и, признаюсь, не могу верить, — сказал Гальцин, — чтобы люди в грязном белье, во вшах и с неумытыми руками могли бы быть храбры. Этак, знаешь, cette belle bravoure de gentilhomme[18], — не может быть». Но для нас, знающих текст писем и дневников, а также для самого Толстого этой простой переадресацией проблема не решается. Тут уместно вспомнить и будущий синдром князя Андрея: имея о своих мужиках крайне невысокое мнение, он тем не менее, влекомый чувством чести, стремится делать для них добро.

В «Севастополе в августе» Толстой попробовал приблизиться к синтезу, сблизить полюса. Рассказ (как и реальный август 1855-го) заканчивается поражением русских войск. Жестокое поражение — вот что может быть одинаково понятно сердцу всякого русского. Сейчас будет очень длинная цитата.

Несмотря на увлечение разнородными сует-

ливыми занятиями, чувство самосохранения и желания выбраться как можно скорее из этого страшного места смерти присутствовало в душе каждого. Это чувство было и у смертельно раненного солдата, лежащего между пятьюстами такими же ранеными на каменном полу Павловской набережной и просящего Бога о смерти, и у ополченца, из последних сил втиснувшегося в плотную толпу, чтобы дать дорогу верхом проезжающему генералу, и у генерала, твердо распоряжающегося переправой и удерживающего торопливость солдат, и у матроса, попавшего в движущийся батальон, до лишения дыхания сдавленного колеблющейся толпой, и у раненого офицера, которого на носилках несли четыре солдата и, остановленные спершимся народом, положили наземь у Николаевской батареи, и у артиллериста, шестнадцать лет служившего при своем орудии и, по непонятному для него приказанию начальства, сталкивающего орудие с помощью товарищей с крутого берега в бухту, и у флотских, только что выбивших закладки в кораблях и, бойко гребя, на баркасах отплывающих от них. Выходя на ту сторону моста, почти каждый солдат снимал шапку и крестился. Но за этим чувством было другое, тяжелое, сосущее

и более глубокое чувство: это было чувство, как будто похожее на раскаяние, стыд и злобу. Почти каждый солдат, взглянув с Северной стороны на оставленный Севастополь, с невыразимою горечью в сердце вздыхал и грозился врагам.

Сказано мощно, но едва ли многие согласятся считать смерть и страх естественным способом разрешить дамоклов российский вопрос «патриотизма».



Севастопольские рассказы

Севастополь в декабре месяце

Утренняя заря только что начинает окрашивать небосклон над Сапун-горою; темно-синяя поверхность моря сбросила с себя уже сумрак ночи и ждет первого луча, чтобы заиграть веселым блеском; с бухты несет холодом и туманом; снега нет — все черно, но утренний резкий мороз хватает за лицо и трещит под ногами, и далекий неумолкаемый гул моря, изредка прерываемый раскатистыми выстрелами в Севастополе, один нарушает тишину утра. На кораблях глухо бьет восьмая склянка.

На Северной денная деятельность понемногу начинает заменять спокойствие ночи: где прошла смена часовых, побрякивая ружьями; где доктор уже спешит к госпиталю; где солдатик вылез из землянки, моет оледенелой водой загорелое лицо и, оборотясь на зардевшийся восток, быстро крестясь, молится Богу; где высокая тяжелая *маджара* на верблюдах со скрипом протащилась на кладбище хоронить окровавленных покойников, которыми она чуть не доверху наложена… Вы подходите к пристани — особенный запах каменного угля, навоза, сырости и говядины поражает вас; тысячи разнородных предметов — дрова, мясо, туры, мука, железо и т.п. — кучей

лежат около пристани; солдаты разных полков, с мешками и ружьями, без мешков и без ружей, толпятся тут, курят, бранятся, перетаскивают тяжести на пароход, который, дымясь, стоит около помоста; вольные ялики, наполненные всякого рода народом — солдатами, моряками, купцами, женщинами, — причаливают и отчаливают от пристани.

— На Графскую, ваше благородие? Пожалуйте, — предлагают вам свои услуги два или три отставных матроса, вставая из яликов.

Вы выбираете тот, который к вам поближе, шагаете через полусгнивший труп какой-то гнедой лошади, которая тут в грязи лежит около лодки, и проходите к рулю. Вы отчалили от берега. Кругом вас блестящее уже на утреннем солнце море, впереди — старый матрос в верблюжьем пальто и молодой белоголовый мальчик, которые молча усердно работают веслами. Вы смотрите и на полосатые громады кораблей, близко и далеко рассыпанных по бухте, и на черные небольшие точки шлюпок, движущихся по блестящей лазури, и на красивые светлые строения города, окрашенные розовыми лучами утреннего солнца, виднеющиеся на той стороне, и на пенящуюся белую линию бона и затопленных кораблей, от

которых кой-где грустно торчат черные концы мачт, и на далекий неприятельский флот, маячащий на хрустальном горизонте моря, и на пенящиеся струи, в которых прыгают соляные пузырьки, поднимаемые веслами; вы слушаете равномерные звуки ударов весел, звуки голосов, по воде долетающих до вас, и величественные звуки стрельбы, которая, как вам кажется, усиливается в Севастополе.

Не может быть, чтобы при мысли, что и вы в Севастополе, не проникло в душу вашу чувство какого-то мужества, гордости и чтоб кровь не стала быстрее обращаться в ваших жилах…

— Ваше благородие! прямо под Кистентина[19] держите, — скажет вам старик матрос, оборотясь назад, чтобы поверить направление, которое вы даете лодке, — вправо руля.

— А на нем пушки-то еще все, — заметит белоголосый парень, проходя мимо корабля и разглядывая его.

— А то как же: он новый, на нем Корнилов жил, — заметит старик, тоже взглядывая на корабль.

— Вишь ты, где разорвало! — скажет мальчик после долгого молчания, взглядывая на белое облачко расходящегося дыма, вдруг появившегося высоко над Южной бухтой и сопровождаемого

резким звуком разрыва бомбы.

— Это *он* с новой батареи нынче палит, — прибавит старик, равнодушно поплевывая на руку. — Ну, навались, Мишка, баркас перегоним. — И ваш ялик быстрее подвигается вперед по широкой зыби бухты, действительно перегоняет тяжелый баркас, на котором навалены какие-то кули и неровно гребут неловкие солдаты, и пристает между множеством причаленных всякого рода лодок к Графской пристани.

На набережной шумно шевелятся толпы серых солдат, черных матросов и пестрых женщин. Бабы продают булки, русские мужики с самоварами кричат: *сбитень горячий*, и тут же на первых ступенях валяются заржавевшие ядра, бомбы, картечи и чугунные пушки разных калибров. Немного далее большая площадь, на которой валяются какие-то огромные брусья, пушечные станки, спящие солдаты; стоят лошади, повозки, зеленые орудия и ящики, пехотные ко́злы; двигаются солдаты, матросы, офицеры, женщины, дети, купцы; ездят телеги с сеном, с кулями и с бочками; кой-где проедут казак и офицер верхом, генерал на дрожках. Направо улица загорожена баррикадой, на которой в амбразурах стоят какие-то маленькие пушки, и около них сидит

матрос, покуривая трубочку. Налево красивый дом с римскими цифрами на фронтоне, под которым стоят солдаты и окровавленные носилки, — везде вы видите неприятные следы военного лагеря. Первое впечатление ваше непременно самое неприятное: странное смешение лагерной и городской жизни, красивого города и грязного бивуака не только не красиво, но кажется отвратительным беспорядком; вам даже покажется, что все перепуганы, суетятся, не знают, что делать. Но вглядитесь ближе в лица этих людей, движущихся вокруг вас, и вы поймете совсем другое. Посмотрите хоть на этого фурштатского солдатика, которой ведет поить какую-то гнедую тройку и так спокойно мурлыкает себе что-то под нос, что, очевидно, он не заблудится в этой разнородной толпе, которой для него и не существует, но что он исполняет свое дело, какое бы оно ни было — поить лошадей или таскать орудия, — так же спокойно, и самоуверенно, и равнодушно, как бы все это происходило где-нибудь в Туле или в Саранске. То же выражение читаете вы и на лице этого офицера, который в безукоризненно белых перчатках проходит мимо, и в лице матроса, который курит, сидя на баррикаде, и в лице рабочих солдат, с носилками дожидающихся на

крыльце бывшего Собрания, и в лице этой девицы, которая, боясь замочить свое розовое платье, по камешкам перепрыгивает через улицу.

Да! вам непременно предстоит разочарование, ежели вы в первый раз въезжаете в Севастополь. Напрасно вы будете искать хоть на одном лице следов суетливости, растерянности или даже энтузиазма, готовности к смерти, решимости, — ничего этого нет: вы видите будничных людей, спокойно занятых будничным делом, так что, может быть, вы упрекнете себя в излишней восторженности, усомнитесь немного в справедливости понятия о геройстве защитников Севастополя, которое составилось в вас по рассказам, описаниям и вида и звуков с Северной стороны. Но прежде чем сомневаться, сходите на бастионы, посмотрите защитников Севастополя на самом месте защиты или, лучше, зайдите прямо напротив в этот дом, бывший прежде Севастопольским собранием и на крыльце которого стоят солдаты с носилками, — вы увидите там защитников Севастополя, увидите там ужасные и грустные, великие и забавные, но изумительные, возвышающие душу зрелища.

Вы входите в большую залу Собрания. Только что вы отворили дверь, вид и запах сорока или

пятидесяти ампутационных и самых тяжело раненных больных, одних на койках, большей частью на полу, вдруг поражает вас. Не верьте чувству, которое удерживает вас на пороге залы, — это дурное чувство, — идите вперед, не стыдитесь того, что вы как будто пришли *смотреть* на страдальцев, не стыдитесь подойти и поговорить с ними: несчастные любят видеть человеческое сочувствующее лицо, любят рассказать про свои страдания и услышать слова любви и участия. Вы проходите посередине постелей и ищете лицо менее строгое и страдающее, к которому вы решитесь подойти, чтобы побеседовать.

— Ты куда ранен? — спрашиваете вы нерешительно и робко у одного старого исхудалого солдата, который, сидя на койке, следит за вами добродушным взглядом и как будто приглашает подойти к себе. Я говорю: «робко спрашиваете», потому что страдания, кроме глубокого сочувствия, внушают почему-то страх оскорбить и высокое уважение к тому, кто перенесет их.

— В ногу, — отвечает солдат; но в это самое время вы сами замечаете по складкам одеяла, что у него ноги нет выше колена. — Слава Богу теперь, — прибавляет он, — на выписку хочу.

— А давно ты уже ранен?

— Да вот шестая неделя пошла, ваше благородие!

— Что же, болит у тебя теперь?

— Нет, теперь не болит, ничего; только как будто в икре ноет, когда непогода, а то ничего.

— Как же ты это был ранен?

— На пятом баксионе, ваше благородие, как первая бандировка была: навел пушку, стал отходить, этаким манером, к другой амбразуре, как *он* ударит меня по ноге, ровно как в яму оступился. Глядь, а ноги нет.

— Неужели больно не было в эту первую минуту?

— Ничего; только как горячим чем меня пхнули в ногу.

— Ну, а потом?

— И потом ничего; только как кожу натягивать стали, так саднило как будто. Оно первое дело, ваше благородие, *не думать много*: как не думаешь, оно тебе и ничего. Все больше от того, что думает человек.

В это время к вам подходит женщина в сереньком полосатом платье и повязанная черным платком; она вмешивается в ваш разговор с матросом и начинает рассказывать про него, про его страдания, про отчаянное положение, в котором

он был четыре недели, про то, как, бывши ранен, остановил носилки, с тем чтобы посмотреть на залп нашей батареи, как великие князья говорили с ним и пожаловали ему двадцать пять рублей, и как он сказал им, что он опять хочет на бастион, с тем чтобы учить молодых, ежели уже сам работать не может. Говоря все это одним духом, женщина эта смотрит то на вас, то на матроса, который, отвернувшись и как будто не слушая ее, щиплет у себя на подушке корпию, и глаза ее блестят каким-то особенным восторгом.

— Это хозяйка моя, ваше благородие! — замечает вам матрос с таким выражением, как будто говорит: «Уж вы ее извините. Известно, бабье дело — глупые слова говорит».

Вы начинаете понимать защитников Севастополя; вам становится почему-то совестно за самого себя перед этим человеком. Вам хотелось бы сказать ему слишком много, чтобы выразить ему свое сочувствие и удивление; но вы не находите слов или недовольны теми, которые приходят вам в голову, — и вы молча склоняетесь перед этим молчаливым, бессознательным величием и твердостью духа, этой стыдливостью перед собственным достоинством.

— Ну, дай Бог тебе поскорее поправиться, — го-

ворите вы ему и останавливаетесь перед другим больным, который лежит на полу и, как кажется, в нестерпимых страданиях ожидает смерти.

Это белокурый, с пухлым и бледным лицом человек. Он лежит навзничь, закинув назад левую руку, в положении, выражающем жестокое страдание. Сухой открытый рот с трудом выпускает хрипящее дыхание; голубые оловянные глаза закачены кверху, и из-под сбившегося одеяла высунут остаток правой руки, обвернутый бинтами. Тяжелый запах мертвого тела сильнее поражает вас, и пожирающий внутренний жар, проникающий все члены страдальца, проникает как будто и вас.

— Что, он без памяти? — спрашиваете вы у женщины, которая идет за вами и ласково, как на родного, смотрит на вас.

— Нет, еще слышит, да уж очень плох, — прибавляет она шепотом. — Я его нынче чаем поила — что ж, хоть и чужой, все надо жалость иметь, — так уж не пил почти.

— Как ты себя чувствуешь? — спрашиваете вы его.

Раненый поворачивает зрачки на ваш голос, но не видит и не понимает вас.

— У сердце гхорить.

Немного далее вы видите старого солдата, который переменяет белье. Лицо и тело его какого-то коричневого цвета и худы, как скелет. Руки у него совсем нет: она вылущена в плече. Он сидит бодро, он поправился; но по мертвому, тусклому взгляду, по ужасной худобе и морщинам лица вы видите, что это существо, уже выстрадавшее лучшую часть своей жизни.

С другой стороны вы увидите на койке страдальческое, бледное и нежное лицо женщины, на котором играет во всю щеку горячечный румянец.

— Эту нашу матроску пятого числа в ногу задело бомбой, — скажет вам ваша путеводительница, — она мужу на бастион обедать носила.

— Что ж, отрезали?

— Выше колена отрезали.

Теперь, ежели нервы ваши крепки, пройдите в дверь налево: в той комнате делают перевязки и операции. Вы увидите там докторов с окровавленными по локти руками и бледными угрюмыми физиономиями, занятых около койки, на которой, с открытыми глазами и говоря, как в бреду, бессмысленные, иногда простые и трогательные слова, лежит раненый под влиянием хлороформа. Доктора заняты отвратительным, но

благодетельным делом ампутаций. Вы увидите, как острый кривой нож входит в белое здоровое тело; увидите, как с ужасным, раздирающим криком и проклятиями раненый вдруг приходит в чувство; увидите, как фельдшер бросит в угол отрезанную руку; увидите, как на носилках лежит, в той же комнате, другой раненый и, глядя на операцию товарища, корчится и стонет не столько от физической боли, сколько от моральных страданий ожидания, — увидите ужасные, потрясающие душу зрелища; увидите войну не в правильном, красивом и блестящем строе, с музыкой и барабанным боем, с развевающимися знаменами и гарцующими генералами, а увидите войну в настоящем ее выражении — в крови, в страданиях, в смерти…

Выходя из этого дома страданий, вы непременно испытаете отрадное чувство, полнее вдохнете в себя свежий воздух, почувствуете удовольствие в сознании своего здоровья, но вместе с тем в созерцании этих страданий почерпнете сознание своего ничтожества и спокойно, без нерешимости пойдете на бастионы…

«Что значит смерть и страдания такого ничтожного червяка, как я, в сравнении с столькими смертями и столькими страданиями?» Но вид чи-

стого неба, блестящего солнца, красивого города, отворенной церкви и движущегося по разным направлениям военного люда скоро приведет ваш дух в нормальное состояние легкомыслия, маленьких забот и увлечения одним настоящим.

Навстречу попадутся вам, может быть, из церкви похороны какого-нибудь офицера, с розовым гробом и музыкой и развевающимися хоругвями; до слуха вашего долетят, может быть, звуки стрельбы с бастионов, но это не наведет вас на прежние мысли; похороны покажутся вам весьма красивым воинственным зрелищем, звуки — весьма красивыми воинственными звуками, и вы не соедините ни с этим зрелищем, ни с этими звуками мысли ясной, перенесенной на себя, о страданиях и смерти, как вы это сделали на перевязочном пункте.

Пройдя церковь и баррикаду, вы войдете в самую оживленную внутреннею жизнью часть города. С обеих сторон вывески лавок, трактиров; купцы, женщины в шляпках и платочках, щеголеватые офицеры — все говорят вам о твердости духа, самоуверенности, безопасности жителей.

Зайдите в трактир направо, ежели вы хотите послушать толки моряков и офицеров: там уж, верно, идут рассказы про нынешнюю ночь, про

Феньку, про дело двадцать четвертого, про то, как дорого и нехорошо подают котлетки, и про то, как убит тот-то и тот-то товарищ.

— Черт возьми, как нынче у нас плохо! — говорит басом белобрысенький безусый морской офицерик в зеленом вязаном шарфе.

— Где у нас? — спрашивает его другой.

— На четвертом бастионе, — отвечает молоденький офицер, и вы непременно с большим вниманием и даже некоторым уважением посмотрите на белобрысенького офицера при словах: «на четвертом бастионе». Его слишком большая развязность, размахивание руками, громкий смех и голос, казавшиеся вам нахальством, покажутся вам тем особенным бретерским настроением духа, которое приобретают иные очень молодые люди после опасности; но все-таки вы подумаете, что он станет вам рассказывать, как плохо на четвертом бастионе от бомб и пуль: ничуть не бывало! плохо оттого, что грязно. «Пройти на батарею нельзя», — скажет он, показывая на сапоги, выше икор покрытые грязью. «А у меня нынче лучшего комендора убили, прямо в лоб влепило», — скажет другой. «Кого это? Митюхина?» — «Нет… Да что, дадут ли мне телятины? Вот канальи! — прибавит он к трактирному слуге.

— Не Митюхина, а Абросимова. Молодец такой — в шести вылазках был».

На другом углу стола, за тарелками котлет с горошком и бутылкой кислого крымского вина, называемого «бордо», сидят два пехотных офицера: один, молодой, с красным воротником и с двумя звездочками на шинели, рассказывает другому, старому, с черным воротником и без звездочек, про альминское дело. Первый уже немного выпил, и по остановкам, которые бывают в его рассказе, по нерешительному взгляду, выражающему сомнение в том, что ему верят, и главное, что слишком велика роль, которую он играл во всем этом, и слишком все страшно, заметно, что он сильно отклоняется от строгого повествования истины. Но вам не до этих рассказов, которые вы долго еще будете слушать во всех углах России: вы хотите скорее идти на бастионы, именно на четвертый, про который вам так много и так различно рассказывали. Когда кто-нибудь говорит, что он был на четвертом бастионе, он говорит это с особенным удовольствием и гордостью; когда кто говорит: «Я иду на четвертый бастион», — непременно заметны в нем маленькое волнение или слишком большое равнодушие; когда хотят подшутить над кем-ни-

будь, говорят: «Тебя бы поставить на четвертый бастион»; когда встречают носилки и спрашивают: «Откуда?» — большей частью отвечают: «С четвертого бастиона». Вообще же существуют два совершенно различные мнения про этот страшный бастион: тех, которые никогда на нем не были и которые убеждены, что четвертый бастион есть верная могила для каждого, кто пойдет на него, и тех, которые живут на нем, как белобрысенький мичман, и которые, говоря про четвертый бастион, скажут вам, сухо или грязно там, тепло или холодно в землянке и т.д.

В полчаса, которые вы провели в трактире, погода успела перемениться: туман, расстилавшийся по морю, собрался в серые, скучные, сырые тучи и закрыл солнце; какая-то печальная изморось сыплется сверху и мочит крыши, тротуары и солдатские шинели…

Пройдя еще одну баррикаду, вы выходите из дверей направо и поднимаетесь вверх по большой улице. За этой баррикадой дома по обеим сторонам улицы необитаемы, вывесок нет, двери закрыты досками, окна выбиты, где отбит угол стены, где пробита крыша. Строения кажутся старыми, испытавшими всякое горе и нужду ветеранами и как будто гордо и несколько пре-

зрительно смотрят на вас. По дороге спотыкаетесь вы на валяющиеся ядра и в ямы с водой, вырытые в каменном грунте бомбами. По улице встречаете вы и обгоняете команды солдат, пластунов, офицеров; изредка встречаются женщина или ребенок, но женщина уже не в шляпке, а матроска в старой шубейке и в солдатских сапогах. Проходя дальше по улице и спустясь под маленький изволок, вы замечаете вокруг себя уже не дома, а какие-то странные груды развалин — камней, досок, глины, бревен; впереди себя на крутой горе видите какое-то черное, грязное пространство, изрытое канавами, и это-то впереди и есть четвертый бастион… Здесь народу встречается еще меньше, женщин совсем не видно, солдаты идут скоро, по дороге попадаются капли крови, и непременно встретите тут четырех солдат с носилками и на носилках бледно-желтоватое лицо и окровавленную шинель. Ежели вы спросите: «Куда ранен?» — носильщики сердито, не поворачиваясь к вам, скажут: в ногу или в руку, ежели он ранен легко; или сурово промолчат, ежели из-за носилок не видно головы и он уже умер или тяжело ранен.

Недалекий свист ядра или бомбы, в то самое время как вы станете подниматься на гору,

неприятно поразит вас. Вы вдруг поймете и совсем иначе, чем понимали прежде, значение тех звуков выстрелов, которые вы слушали в городе. Какое-нибудь тихо-отрадное воспоминание вдруг блеснет в вашем воображении; собственная ваша личность начнет занимать вас больше, чем наблюдения; у вас станет меньше внимания ко всему окружающему, и какое-то неприятное чувство нерешимости вдруг овладеет вами. Несмотря на этот подленький голос при виде опасности, вдруг заговоривший внутри вас, вы, особенно взглянув на солдата, который, размахивая руками и осклизаясь под гору, по жидкой грязи, рысью, со смехом бежит мимо вас, — вы заставляете молчать этот голос, невольно выпрямляете грудь, поднимаете выше голову и карабкаетесь вверх на скользкую глинистую гору. Только что вы немного взобрались на гору, справа и слева вас начинают жужжать штуцерные пули, и вы, может быть, призадумаетесь, не идти ли вам по траншее, которая ведет параллельно с дорогой; но траншея эта наполнена такой жидкой, желтой, вонючей грязью выше колена, что вы непременно выберете дорогу по горе, тем более, что вы видите, *все идут по дороге.* Пройдя шагов двести, вы входите в изрытое грязное пространство,

окруженное со всех сторон турами, насыпями, погребами, платформами, землянками, на которых стоят большие чугунные орудия и правильными кучами лежат ядра. Все это кажется вам нагороженным без всякой цели, связи и порядка. Где на батарее сидит кучка матросов, где посередине площадки, до половины потонув в грязи, лежит разбитая пушка, где пехотный солдатик, с ружьем переходящий через батареи и с трудом вытаскивающий ноги из липкой грязи. Но везде, со всех сторон и во всех местах, видите черепки, неразорванные бомбы, ядра, следы лагеря, и все это затопленное в жидкой, вязкой грязи. Как вам кажется, недалеко от себя слышите вы удар ядра, со всех сторон, кажется, слышите различные звуки пуль — жужжащие, как пчела, свистящие, быстрые или визжащие, как струна, — слышите ужасный гул выстрела, потрясающий всех вас, и который вам кажется чем-то ужасно страшным.

«Так вот он, четвертый бастион, вот оно, это страшное, действительно ужасное место!» — думаете вы себе, испытывая маленькое чувство гордости и большое чувство подавленного страха. Но разочаруйтесь: это еще не четвертый бастион. Это Язоновский редут — место сравнительно очень безопасное и вовсе не страшное. Чтобы

идти на четвертый бастион, возьмите направо, по этой узкой траншее, по которой, нагнувшись, побрел пехотный солдатик. По траншее этой встретите вы, может быть, опять носилки, матроса, солдат с лопатами, увидите проводники мин, землянки в грязи, в которые, согнувшись, могут влезать только два человека, и там увидите пластунов черноморских батальонов, которые там переобуваются, едят, курят трубки, живут, и увидите опять везде ту же вонючую грязь, следы лагеря и брошенный чугун во всевозможных видах. Пройдя еще шагов триста, вы снова выходите на батарею — на площадку, изрытую ямами и обставленную турами, насыпанными землей, орудиями на платформах и земляными валами. Здесь увидите вы, может быть, человек пять матросов, играющих в карты под бруствером, и морского офицера, который, заметив в вас нового человека, любопытного, с удовольствием покажет вам свое хозяйство и все, что для вас может быть интересного. Офицер этот так спокойно свертывает папироску из желтой бумаги, сидя на орудии, так спокойно прохаживается от одной амбразуры к другой, так спокойно, без малейшей аффектации говорит с вами, что, несмотря на пули, которые чаще, чем прежде, жужжат

над вами, вы сами становитесь хладнокровны и внимательно расспрашиваете и слушаете рассказы офицера. Офицер этот расскажет вам, — но только ежели вы его расспросите, — про бомбардирование пятого числа, расскажет, как на его батарее только одно орудие могло действовать, и из всей прислуги осталось восемь человек, и как все-таки на другое утро шестого он *палил*[20] из всех орудий; расскажет вам, как пятого попала бомба в матросскую землянку и положила одиннадцать человек; покажет вам из амбразуры батареи и траншеи неприятельские, которые не дальше здесь как в тридцати-сорока саженях. Одного я боюсь, что под влиянием жужжания пуль, высовываясь из амбразуры, чтобы посмотреть неприятеля, вы ничего не увидите, а ежели увидите, то очень удивитесь, что этот белый каменистый вал, который так близко от вас и на котором вспыхивают белые дымки, этот-то белый вал и есть неприятель — *он*, как говорят солдаты и матросы.

Даже очень может быть, что морской офицер, из тщеславия или просто так, чтобы доставить себе удовольствие, захочет при вас пострелять немного. «Послать комендора и прислугу к пушке», — и человек четырнадцать матросов живо,

весело, кто засовывая в карман трубку, кто дожевывая сухарь, постукивая подкованными сапогами по платформе, подойдут к пушке и зарядят ее. Вглядитесь в лица, в осанки и в движения этих людей: в каждой морщине этого загорелого скуластого лица, в каждой мышце, в ширине этих плеч, в толщине этих ног, обутых в громадные сапоги, в каждом движении, спокойном, твердом, неторопливом, видны эти главные черты, составляющие силу русского, — простоты и упрямства; но здесь на каждом лице кажется вам, что опасность, злоба и страдания войны, кроме этих главных признаков, проложили еще следы сознания своего достоинства и высокой мысли и чувства.

Вдруг ужаснейший, потрясающий не одни ушные органы, но все существо ваше, гул поражает вас так, что вы вздрагиваете всем телом. Вслед за тем вы слышите удаляющийся свист снаряда, и густой пороховой дым застилает вас, платформу и черные фигуры движущихся по ней матросов. По случаю этого нашего выстрела вы услышите различные толки матросов и увидите их одушевление и проявление чувства, которого вы не ожидали видеть, может быть, — это чувство злобы, мщения врагу, которое таится в душе каждого.

«В самую *абразуру* попало; кажись, убило двух… вон понесли», — услышите вы радостные восклицания. «А вот он рассерчает: сейчас пустит сюда», — скажет кто-нибудь; и действительно, скоро вслед за этим вы увидите впереди себя молнию, дым; часовой, стоящий на брустверe, крикнет: «Пу-у-шка!» И вслед за этим мимо вас взвизгнет ядро, шлепнется в землю и воронкой взбросит вкруг себя брызги грязи и камни. Батарейный командир рассердится за это ядро, прикажет зарядить другое и третье орудия, неприятель тоже станет отвечать нам, и вы испытаете интересные чувства, услышите и увидите интересные вещи. Часовой опять закричит: «Пушка!» — и вы услышите тот же звук и удар, те же брызги, или закричит: «Маркела!»[21] — и вы услышите равномерное, довольно приятное и такое, с которым с трудом соединяется мысль об ужасном, посвистывание бомбы, услышите приближающееся к вам и ускоряющееся это посвистывание, потом увидите черный шар, удар о землю, ощутительный, звенящий разрыв бомбы. Со свистом и визгом разлетятся потом осколки, зашуршат в воздухе камни, и забрызгает вас грязью. При этих звуках вы испытаете странное чувство наслаждения и вместе страха. В ту минуту, как снаряд, вы

знаете, летит на вас, вам непременно придет в голову, что снаряд этот убьет вас; но чувство самолюбия поддерживает вас, и никто не замечает ножа, который режет вам сердце. Но зато, когда снаряд пролетел, не задев вас, вы оживаете, и какое-то отрадное, невыразимо приятное чувство, но только на мгновение, овладевает вами, так что вы находите какую-то особенную прелесть в опасности, в этой игре жизнью и смертью; вам хочется, чтобы еще и еще поближе упали около вас ядро или бомба. Но вот еще часовой прокричал своим громким, густым голосом: «Маркела!», еще посвистыванье, удар и разрыв бомбы; но вместе с этим звуком вас поражает стон человека. Вы подходите к раненому, который, в крови и грязи, имеет какой-то странный нечеловеческий вид, в одно время с носилками. У матроса вырвана часть груди. В первые минуты на забрызганном грязью лице его видны один испуг и какое-то притворное преждевременное выражение страдания, свойственное человеку в таком положении; но в то время как ему приносят носилки и он сам на здоровый бок ложится на них, вы замечаете, что выражение это сменяется выражением какой-то восторженности и высокой, невысказанной мысли: глаза горят ярче, зубы сжимаются, голова

с усилием поднимается выше; и в то время как его поднимают, он останавливает носилки и с трудом, дрожащим голосом говорит товарищам: «Простите, братцы!» — еще хочет сказать что-то, и видно, что хочет сказать что-то трогательное, но повторяет только еще раз: «Простите, братцы!» В это время товарищ-матрос подходит к нему, надевает фуражку на голову, которую подставляет ему раненый, и спокойно, равнодушно, размахивая руками, возвращается к своему орудию. «Это вот каждый день этак человек семь или восемь», — говорит вам морской офицер, отвечая на выражение ужаса, выражающегося на вашем лице, зевая и свертывая папиросу из желтой бумаги…

Итак, вы видели защитников Севастополя на самом месте защиты и идете назад, почему-то не обращая никакого внимания на ядра и пули, продолжающие свистать по всей дороге до разрушенного театра, — идете с спокойным, возвысившимся духом. Главное, отрадное убеждение, которое вы вынесли, — это убеждение в невозможности взять Севастополь, и не только взять Севастополь, но поколебать где бы то ни было силу русского народа, — и эту невозможность видели вы не в этом множестве траверсов, брустверов, хитросплетенных траншей, мин и орудий,

одних на других, из которых вы ничего не поняли, но видели ее в глазах, речах, приемах, в том, что называется духом защитников Севастополя. То, что они делают, делают они так просто, так малонапряженно и усиленно, что, вы убеждены, они еще могут сделать во сто раз больше… они всё могут сделать. Вы понимаете, что чувство, которое заставляет работать их, не есть то чувство мелочности, тщеславия, забывчивости, которое испытывали вы сами, но какое-нибудь другое чувство, более властное, которое сделало из них людей, так же спокойно живущих под ядрами, при ста случайностях смерти вместо одной, которой подвержены все люди, и живущих в этих условиях среди беспрерывного труда, бдения и грязи. Из-за креста, из-за названия, из угрозы не могут принять люди эти ужасные условия: должна быть другая, высокая побудительная причина. И эта причина есть чувство, редко проявляющееся, стыдливое в русском, но лежащее в глубине души каждого, — любовь к родине. Только теперь рассказы о первых временах осады Севастополя, когда в нем не было укреплений, не было войск, не было физической возможности удержать его и все-таки не было ни малейшего сомнения, что он не отдастся неприятелю, — о временах, когда

этот герой, достойный древней Греции, — Корнилов, объезжая войска, говорил: «Умрем, ребята, а не отдадим Севастополя», — и наши русские, неспособные к фразерству, отвечали: «Умрем! ура!» — только теперь рассказы про эти времена перестали быть для вас прекрасным историческим преданием, но сделались достоверностью, фактом. Вы ясно поймете, вообразите себе тех людей, которых вы сейчас видели, теми героями, которые в те тяжелые времена не упали, а возвышались духом и с наслаждением готовились к смерти, не за город, а за родину. Надолго оставит в России великие следы эта эпопея Севастополя, которой героем был народ русский…

Уже вечереет. Солнце перед самым закатом вышло из-за серых туч, покрывающих небо, и вдруг багряным светом осветило лиловые тучи, зеленоватое море, покрытое кораблями и лодками, колыхаемое ровной широкой зыбью, и белые строения города, и народ, движущийся по улицам. По воде разносятся звуки какого-то старинного вальса, который играет полковая музыка на бульваре, и звуки выстрелов с бастионов, которые странно вторят им.

Севастополь. 1885 года, 25 апреля

Севастополь в мае

1

Уже шесть месяцев прошло с тех пор, как просвистало первое ядро с бастионов Севастополя и взрыло землю на работах неприятеля, и с тех пор тысячи бомб, ядер и пуль не переставали летать с бастионов в траншеи и с траншей на бастионы и ангел смерти не переставал парить над ними.

Тысячи людских самолюбий успели оскорбиться, тысячи успели удовлетвориться, надуться, тысячи — успокоиться в объятиях смерти. Сколько звездочек надето, сколько снято, сколько Анн, Владимиров, сколько розовых гробов и полотняных покровов! А все те же звуки раздаются с бастионов, все так же — с невольным трепетом и суеверным страхом — смотрят в ясный вечер французы из своего лагеря на желтоватую изрытую землю бастионов Севастополя, на черные движущиеся по ним фигуры наших матросов и считают амбразуры, из которых сердито торчат чугунные пушки; все так же в трубу рассматривает с вышки телеграфа штурманский унтер-офицер пестрые фигуры французов, их батареи, палатки, колонны, движущиеся по Зеленой горе, и дымки, вспыхивающие в траншеях, и все с тем же жаром стремятся с различных сторон

света разнородные толпы людей, с еще более разнородными желаниями, к этому роковому месту.

А вопрос, не решенный дипломатами, еще меньше решается порохом и кровью.

Мне часто приходила странная мысль: что, ежели бы одна воюющая сторона предложила другой — выслать из каждой армии по одному солдату? Желание могло бы показаться странным, но отчего не исполнить его? Потом выслать другого, с каждой стороны, потом третьего, четвертого и т.д., до тех пор, пока осталось бы по одному солдату в каждой армии (предполагая, что армии равносильны и что количество было бы заменяемо качеством). И тогда, ежели уже действительно сложные политические вопросы между разумными представителями разумных созданий должны решаться дракой, пускай бы подрались эти два солдата — один бы осаждал город, другой бы защищал его.

Это рассуждение кажется только парадоксом, но оно верно. Действительно, какая бы была разница между одним русским, воюющим против одного представителя союзников, и между восемьюдесятью тысячами воюющих против восьмидесяти тысяч? Отчего не сто тридцать пять тысяч против ста тридцати пяти тысяч? От-

чего не двадцать тысяч против двадцати тысяч? Отчего не двадцать против двадцати? Отчего не один против одного? Никак одно не логичнее другого. Последнее, напротив, гораздо логичнее, потому что человечнее. Одно из двух: или война есть сумасшествие, или ежели люди делают это сумасшествие, то они совсем не разумные создания, как у нас почему-то принято думать.

2

В осажденном городе Севастополе, на бульваре, около павильона играла полковая музыка, и толпы военного народа и женщин празднично двигались по дорожкам. Светлое весеннее солнце взошло с утра над английскими работами, перешло на бастионы, потом на город — на Николаевскую казарму и, одинаково радостно светя для всех, теперь спускалось к далекому синему морю, которое, мерно колыхаясь, светилось серебряным блеском.

Высокий, немного сутуловатый пехотный офицер, натягивая на руку не совсем белую, но опрятную перчатку, вышел из калитки одного из маленьких матросских домиков, нагороженных на левой стороне Морской улицы, и, задумчиво глядя себе под ноги, направился в гору к бульвару. Выражение некрасивого с низким лбом

лица этого офицера изобличало тупость умственных способностей, но притом рассудительность, честность и склонность к порядочности. Он был дурно сложен — длинноног, неловок и как будто стыдлив в движениях. На нем была незатасканная фуражка, тонкая, немного странного лиловатого цвета шинель, из-под борта которой виднелась золотая цепочка часов; панталоны со штрипками и чистые, блестящие, хотя и с немного стоптанными в разные стороны каблуками, опойковые сапоги, — но не столько по этим вещам, которые не встречаются обыкновенно у пехотного офицера, сколько по общему выражению его персоны, опытный военный глаз сразу отличал в нем не совсем обыкновенного пехотного офицера, а немного повыше. Он должен был быть или немец, ежели бы не изобличали черты лица его чисто русское происхождение, или адъютант, или квартермистр полковой (но тогда бы у него были шпоры), или офицер, на время кампании перешедший из кавалерии, а может, и из гвардии. Он действительно был перешедший из кавалерии и в настоящую минуту, поднимаясь к бульвару, думал о письме, которое сейчас получил от бывшего товарища, теперь отставного, помещика Т. губернии, и жены его,

бледной голубоглазой Наташи, своей большой приятельницы. Он вспоминал одно место письма, в котором товарищ пишет:

«Когда приносят нам “Инвалид”, то *Пупка* (так отставной улан называл жену свою) бросается опрометью в переднюю, хватает газеты и бежит с ними на *эс* в *беседку*, в *гостиную* (в которой, помнишь, как славно мы проводили с тобой зимние вечера, когда полк стоял у нас в городе), и с таким жаром читает *ваши* геройские подвиги, что ты себе представить не можешь. Она часто про тебя говорит: “Вот Михайлов, — говорит она, — так это душка человек, я готова расцеловать его, когда увижу, — он *сражается на бастионах* и непременно получит Георгиевский крест, и про него в газетах напишут”, и т.д., и т.д., так что я решительно начинаю ревновать к тебе». В другом месте он пишет: «До нас газеты доходят ужасно поздно, а хотя изустных новостей и много, не всем можно верить. Например, знакомые тебе *барышни с музыкой* рассказывали вчера, что уж будто Наполеон пойман нашими казаками и отослан в Петербург, но ты понимаешь, как много я этому верю. Рассказывал же нам один приезжий из Петербурга (он у министра, по особым порученьям, премилый человек, и теперь, как в городе никого

нет, такая для нас *рисурс*, что ты себе представить не можешь) — так он говорит наверно, что наши заняли Евпаторию, *так что французам нет уж сообщения с Балаклавой*, и что у нас при этом убито двести человек, а у французов до пятнадцати тысяч. Жена была в таком восторге по этому случаю, что *кутила* целую ночь, и говорит, что ты, наверно, по ее предчувствию, был в этом деле и отличился…»

Несмотря на те слова и выражения, которые я нарочно отметил курсивом, и на весь тон письма, по которым высокомерный читатель, верно, составил себе истинное и невыгодное понятие в отношении порядочности о самом штабс-капитане Михайлове, на стоптанных сапогах, о товарище его, который пишет *рисурс* и имеет такие странные понятия о географии, о бледном друге на *эсе* (может быть, даже и не без основания вообразив себе эту Наташу с грязными ногтями), и вообще о всем этом праздном грязненьком провинциальном презренном для него круге, штабс-капитан Михайлов с невыразимо грустным наслаждением вспомнил о своем губернском бледном друге и как он сиживал, бывало, с ним по вечерам в беседке и говорил о *чувстве*, вспомнил о добром товарище-улане, как он сердился и

ремизился, когда они, бывало, в кабинете составляли пульку по копейке, как жена смеялась над ним, — вспомнил о дружбе к себе этих людей (может быть, ему казалось, что было что-то больше со стороны бледного друга): все эти лица с своей обстановкой мелькнули в его воображении в удивительно-сладком, отрадно-розовом цвете, и он, улыбаясь своим воспоминаниям, дотронулся рукою до кармана, в котором лежало это *милое* для него письмо. Эти воспоминания имели тем большую прелесть для штабс-капитана Михайлова, что тот круг, в котором ему теперь привелось жить в пехотном полку, был гораздо ниже того, в котором он вращался прежде, как кавалерист и дамский кавалер, везде хорошо принятый в городе Т.

Его прежний круг был до такой степени выше теперешнего, что когда в минуты откровенности ему случалось рассказывать пехотным товарищам, как у него были свои дрожки, как он танцевал на балах у губернатора и играл в карты с штатским генералом, его слушали равнодушно-недоверчиво, как будто не желая только противоречить и доказывать противное — «пускай говорит», мол, и что ежели он не выказывал явного презрения к кутежу товарищей — водкой,

к игре по четверти копейки на старые карты, и вообще к грубости их отношений, то это надо отнести к особенной кротости, уживчивости и рассудительности его характера.

От воспоминаний штабс-капитан Михайлов невольно перешел к мечтам и надеждам. «Каково будет удивление и радость Наташи, — думал он, шагая на своих стоптанных сапогах по узенькому переулочку, — когда она вдруг прочтет в “Инвалиде” описание, как я первый влез на пушку и получил Георгия. Капитана же я должен получить по старому представлению. Потом очень легко я в этом же году могу получить майора по линии, потому что много перебито, да и еще, верно, много перебьют нашего брата в эту кампанию. А потом опять будет дело, и мне, как известному человеку, поручат полк… подполковник… Анну на шею… полковник…» — и он был уже генералом, удостаивающим посещения Наташу, вдову товарища, который, по его мечтам, умрет к этому времени, когда звуки бульварной музыки яснее долетели до его слуха, толпы народа кинулись ему в глаза, и он очутился на бульваре прежним пехотным штабс-капитаном, ничего не значащим, неловким и робким.

Он подошел сначала к павильону, подле которого стояли музыканты, которым вместо пюпитров другие солдаты того же полка, раскрывши, держали ноты и около которых, больше смотря, чем слушая, составили кружок писаря, юнкера, няньки с детьми и офицеры в *старых* шинелях. Кругом павильона стояли, сидели и ходили большею частью моряки, адъютанты и офицеры в белых перчатках и новых шинелях. По большой аллее бульвара ходили всяких сортов офицеры и всяких сортов женщины, изредка в шляпках, большей частью в платочках (были и без платочков и без шляпок), но ни одной не было старой, а замечательно, что все молодые. Внизу по тенистым пахучим аллеям белых акаций ходили и сидели уединенные группы.

Никто особенно рад не был, встретив на бульваре штабс-капитана Михайлова, исключая, может быть, его полка капитана Обжогова и прапорщика Сусликова, которые с горячностью пожали ему руку, но первый был в верблюжьих штанах, без перчаток, в обтрепанной шинели и с таким красным, вспотевшим лицом, а второй кричал так громко и развязно, что совестно было ходить с ними, особенно перед офицерами в белых перчатках, из которых с одним — с адъютантом

— штабс-капитан Михайлов кланялся, а с другим — штаб-офицером — мог бы кланяться, потому что два раза встречал его у общего знакомого.

Притом же, что веселого ему было гулять с этими господами Обжоговым и Сусликовым, когда он и без того по шести раз на день встречал их и пожимал им руки. Не для этого же он пришел *на музыку*.

Ему бы хотелось подойти к адъютанту, с которым он кланялся, и поговорить с этими господами совсем не для того, чтобы капитан Обжогов, и прапорщик Сусликов, и поручик Паштецкий, и другие видели, что он говорит с ними, но просто для того, что они приятные люди, притом знают все новости — порассказали бы…

Но отчего же штабс-капитан Михайлов боится и не решается подойти к ним? «Что, ежели они вдруг мне не поклонятся, — думает он, — или поклонятся и будут продолжать говорить между собою, как будто меня нет, или вовсе уйдут от меня, и я там останусь один между *аристократами?*» Слово *аристократы* (в смысле высшего отборного круга, в каком бы то ни было сословии) получило у нас в России, где бы, кажется, не должно бы было быть его, с некоторого времени большую популярность и проникло во все края

и во все слои общества, куда проникло только тщеславие (а в какие условия времени и обстоятельства не проникает эта гнусная страстишка?), — между купцами, между чиновниками, писарями, офицерами, в Саратов, в Мамадыши, в Винницы, везде, где есть люди. А так как в осажденном городе Севастополе людей много, следовательно, и тщеславия много, то есть и *аристократы*, несмотря на то что ежеминутно висит смерть над головой каждого *аристократа и неаристократа*.

Для капитана Обжогова штабс-капитан Михайлов *аристократ*, потому что у него чистая шинель и перчатки, и он его за это терпеть не может, хотя уважает немного; для штабс-капитана Михайлова адъютант Калугин *аристократ*, потому что он адъютант и на «ты» с другим адъютантом, и за это он не совсем хорошо расположен к нему, хотя и боится его. Для адъютанта Калугина граф Нордов *аристократ*, и он его всегда ругает и презирает в душе за то, что он флигель-адъютант. Ужасное слово *аристократ*. Зачем подпоручик Зобов так принужденно смеется, хотя ничего нет смешного, проходя мимо своего товарища, который сидит с штаб-офицером? Чтобы доказать этим, что, хотя он и не *аристократ*, но все-таки

ничуть не хуже их. Зачем штаб-офицер говорит таким слабым, лениво-грустным, не своим голосом? Чтобы доказать своему собеседнику, что он *аристократ* и очень милостив, разговаривая с подпоручиком. Зачем юнкер так размахивает руками и подмигивает, идя за барыней, которую он в первый раз видит и к которой он ни за что не решится подойти? Чтоб показать всем офицерам, что, несмотря на то, что он им шапку снимает, он все-таки *аристократ* и ему очень весело. Зачем артиллерийский капитан так грубо обошелся с добродушным ординарцем? Чтобы доказать всем, что он никогда не заискивает и в *аристократах* не нуждается, и т.д., и т.д., и т.д.

Тщеславие, тщеславие и тщеславие везде — даже на краю гроба и между людьми, готовыми к смерти из-за высокого убеждения. Тщеславие! Должно быть, оно есть характеристическая черта и особенная болезнь нашего века. Отчего между прежними людьми не слышно было об этой страсти, как об оспе или холере? Отчего в наш век есть только три рода людей: одних — принимающих начало тщеславия как факт необходимо существующий, поэтому справедливый, и свободно подчиняющихся ему; других — принимающих его как несчастное, но непреодолимое условие, и

третьих — бессознательно, рабски действующих под его влиянием? Отчего Гомеры и Шекспиры говорили про любовь, про славу и про страдания, а литература нашего века есть только бесконечная повесть «Снобсов» и «Тщеславия»?

Штабс-капитан Михайлов два раза в нерешительности прошел мимо кружка *своих аристократов*, в третий раз сделал усилие над собой и подошел к ним. Кружок этот составляли четыре офицера: адъютант Калугин, знакомый Михайлова, адъютант князь Гальцин, бывший даже немножко *аристократом* для самого Калугина, подполковник Нефердов, один из так называемых ста двадцати двух светских людей, поступивший на службу из отставки под влиянием отчасти патриотизма, отчасти честолюбия и, главное, того, что *все* это делали; старый клубный московский холостяк, здесь присоединившийся к партии недовольных, ничего не делающих, ничего не понимающих и осуждающих все распоряжения начальства, и ротмистр Праскухин, тоже один из ста двадцати двух героев. К счастью Михайлова, Калугин был в прекрасном расположении духа (генерал только что поговорил с ним весьма доверенно, и князь Гальцин, приехав из Петербурга, остановился у него), он счел не унизительным

подать руку штабс-капитану Михайлову, чего не решился, однако, сделать Праскухин, весьма часто встречавшийся на бастионе с Михайловым, неоднократно пивший его вино и водку и даже должный ему по преферансу двенадцать рублей с полтиной. Не зная еще хорошенько князя Гальцина, ему не хотелось изобличить перед ним свое знакомство с простым пехотным штабс-капитаном; он слегка поклонился ему.

— Что, капитан, — сказал Калугин, — когда опять на баксионч ик? Помните, как мы с вами встретились на Шварцовском редуте, — жарко было? а?

— Да, жарко, — сказал Михайлов, с прискорбием вспоминая о том, какая у него была печальная фигура, когда он в ту ночь, согнувшись, пробираясь по траншее на бастион, встретил Калугина, который шел таким молодцом, бодро побрякивая саблей.

— Мне, по-настоящему, приходится завтра идти, но у нас болен, — продолжал Михайлов, — один офицер, так… — Он хотел рассказать, что черед был не его, но так как командир восьмой роты был нездоров, а в роте оставался прапорщик только, то он счел своей обязанностью предложить себя на место поручика Непшитшетского

и потому шел нынче на бастион. Калугин не дослушал его.

— А я чувствую, что на днях что-нибудь будет, — сказал он князю Гальцину.

— А что, не будет ли нынче чего-нибудь? — робко спросил Михайлов, поглядывая то на Калугина, то на Гальцина. Никто не отвечал ему. Гальцин только сморщился как-то, пустил глаза мимо его фуражки и, помолчав немного, сказал:

— Славная девочка эта в красном платочке. Вы ее не знаете, капитан?

— Это около моей квартиры дочь одного матроса, — отвечал штабс-капитан.

— Пойдемте посмотрим ее хорошенько.

И князь Гальцин взял под руку с одной стороны Калугина, с другой штабс-капитана, вперед уверенный, что это не может не доставить последнему большого удовольствия, что действительно было справедливо.

Штабс-капитан был суеверен и считал большим грехом перед делом заниматься женщинами, но в этом случае он притворился большим развратником, чему, видимо, не верили князь Гальцин и Калугин и что чрезвычайно удивляло девицу в красном платочке, которая не раз замечала, как штабс-капитан краснел, проходя мимо ее

окошка. Праскухин шел сзади и все толкал за руку князя Гальцина, делая разные замечания на французском языке; но так как вчетвером нельзя было идти по дорожке, он принужден был идти один и только на втором круге взял под руку подошедшего и заговорившего с ним известно храброго морского офицера Сервягина, желавшего тоже присоединиться к кружку *аристократов*. И известный храбрец с радостью просунул свою мускулистую руку, не раз коловшую французов, за локоть, всем и самому Сервягину хорошо известному за не слишком хорошего человека, Праскухину. Но когда Праскухин, объясняя князю Гальцину свое знакомство с *этим* моряком, шепнул ему, что это был известный храбрец, князь Гальцин, бывший вчера на четвертом бастионе и видевший от себя в двадцати шагах лопнувшую бомбу, считая себя не меньшим храбрецом, чем этот господин, и предполагая, что весьма много репутаций приобретается задаром, не обратил на Сервягина никакого внимания.

Штабс-капитану Михайлову так приятно было гулять в этом обществе, что он забыл про *милое* письмо из Т., про мрачные мысли, осаждавшие его при предстоящем отправлении на бастион, и, главное, про то, что в семь часов ему надо было

быть дома. Он пробыл с ними до тех пор, пока они не заговорили исключительно между собой, избегая его взглядов, давая тем знать, что он может идти, и, наконец, совсем ушли от него. Но штабс-капитан все-таки был доволен и, проходя мимо юнкера барона Песта, который был особенно горд и самонадеян со вчерашней ночи, которую он в первый раз провел в блиндаже пятого бастиона, и считал себя вследствие этого героем, он нисколько не огорчился подозрительно-высокомерным выражением, с которым юнкер вытянулся и снял перед ним фуражку.

4

Но едва штабс-капитан перешагнул порог своей квартиры, как совсем другие мысли пошли ему в голову. Он увидал свою маленькую комнатку с земляным неровным полом и кривыми окнами, залепленными бумагой, свою старую кровать с прибитым над ней ковром, на котором изображена была амазонка и висели два тульские пистолета, грязную, с ситцевым одеялом постель юнкера, который жил с ним; увидал своего Никиту, который с взбудораженными сальными волосами, почесываясь, встал с полу; увидал свою старую шинель, личные сапоги и узелок, из которого торчали конец мыльного сыра и горлышко

портерной бутылки с водкой, приготовленные для него на бастион, и с чувством, похожим на ужас, он вдруг вспомнил, что ему нынче на целую ночь идти с ротой в ложементы.

«Наверное, мне быть убитым нынче, — думал штабс-капитан, — я чувствую. И главное, что не мне надо было идти, а я сам вызвался. И уж это всегда убьют того, кто напрашивается. И чем болен этот проклятый Непшитшетский? Очень может быть, что и вовсе не болен, а тут из-за него убьют человека, а непременно убьют. Впрочем, ежели не убьют, то, верно, представят. Я видел, как полковому командиру понравилось, когда я сказал, что позвольте мне идти, ежели поручик Непшитшетский болен. Ежели не выйдет майора, то уж Владимира наверно. Ведь я уж тринадцатый раз иду на бастион. Ох, тринадцать! скверное число. Непременно убьют, чувствую, что убьют; но надо же было кому-нибудь идти, нельзя с прапорщиком роте идти, а что-нибудь бы случилось, ведь это честь полка, честь армии от этого зависит. Мой *долг* был идти… да, *долг*. А есть предчувствие». Штабс-капитан забывал, что это предчувствие, в более или менее сильной степени, приходило ему каждый раз, как нужно было идти на бастион, и не знал, что то же, в

более или менее сильной степени, предчувствие испытывает всякий, кто идет в дело. Немного успокоив себя этим понятием долга, которое у штабс-капитана, как и вообще у всех людей недалеких, было особенно развито и сильно, он сел к столу и стал писать прощальное письмо отцу, с которым последнее время был не совсем в хороших отношениях по денежным делам. Через десять минут, написав письмо, он встал от стола с мокрыми от слез глазами и, мысленно читая все молитвы, которые знал (потому что ему совестно было перед своим человеком громко молиться Богу), стал одеваться. Еще очень хотелось ему поцеловать образок Митрофания, благословление покойницы матушки и в который он имел особенную веру, но так как он стыдился сделать это при Никите, то выпустил образа из сюртука так, чтобы мог их достать, не расстегиваясь, на улице. Пьяный и грубый слуга лениво подал ему новый сюртук (старый, который обыкновенно надевал штабс-капитан, идя на бастион, не был починен).

— Отчего не починен сюртук? Тебе только бы все спать, этакой! — сердито сказал Михайлов.

— Чего спать? — проворчал Никита. — День-деньской бегаешь, как собака: умаешься небось,

— а тут не засни еще.

— Ты опять пьян, я вижу.

— Не на ваши деньги напился, что попрекаете.

— Молчи, скотина! — крикнул штабс-капитан, готовый ударить человека, еще прежде расстроенный, а теперь окончательно выведенный из терпения и огорченный грубостью Никиты, которого он любил, баловал даже и с которым жил уже двенадцать лет.

— Скотина! скотина! — повторял слуга. — И что ругаетесь скотиной, сударь? Ведь теперь время какое? нехорошо ругать.

Михайлов вспомнил, куда он идет, и ему стыдно стало.

— Ведь ты хоть кого выведешь из терпения, Никита, — сказал он кротким голосом. — Письмо это к батюшке на столе, оставь так и не трогай, — прибавил он, краснея.

— Слушаю-с, — сказал Никита, расчувствовавшийся под влиянием вина, которое он выпил, как говорил *«на свои деньги»*, и с видимым желанием заплакать, хлопая глазами.

Когда же на крыльце штабс-капитан сказал: «Прощай, Никита!» — то Никита вдруг разразился принужденными рыданиями и бросился целовать руки своего барина. «Прощайте, барин!»

— всхлипывая, говорил он.

Старуха матроска, стоявшая на крыльце, как женщина, не могла не присоединиться тоже к этой чувствительной сцене, начала утирать глаза грязным рукавом и приговаривать что-то о том, что уж на что господа, и те какие муки принимают, а что она бедный человек, вдовой осталась, и рассказала в сотый раз пьяному Никите о своем горе: как ее мужа убили еще в первую *бандировку* и как ее домишко на слободке весь разбили (тот, в котором она жила, принадлежал не ей), и т.д., и т.д. По уходе барина Никита закурил трубку, попросил хозяйскую девочку сходить за водкой и весьма скоро перестал плакать, а напротив, побранился с старухой за какую-то ведерку, которую она ему будто бы раздавила.

«А может быть, только ранят, — рассуждал сам с собою штабс-капитан, уже сумерками подходя с ротой к бастиону. — Но куда? как? сюда или сюда? — думал он, мысленно указывая на живот и на грудь. — Вот ежели бы сюда, — он думал о верхней части ноги, — да кругом бы обошла. Ну, а как сюда да осколком — кончено!»

Штабс-капитан, однако, сгибаясь, по траншеям благополучно дошел до ложементов, расставил с саперным офицером, уже в совершенной

темноте, людей на работы и сел в ямочку под бруствером. Стрельба была малая; только изредка вспыхивали то у нас, то у *него* молнии, и светящаяся трубка бомбы прокладывала огненную дугу на темном звездном небе. Но все бомбы ложились далеко сзади и справа ложемента, в котором в ямочке сидел штабс-капитан, так что он успокоился отчасти, выпил водки, закусил мыльным сыром, закурил папиросу и, помолившись Богу, хотел заснуть немного.

5

Князь Гальцин, подполковник Нефердов, юнкер барон Пест, который встретил их на бульваре, и Праскухин, которого никто не звал, с которым никто не говорил, но который не отставал от них, все с бульвара пошли пить чай к Калугину.

— Ну так ты мне не досказал про Ваську Менделя, — говорил Калугин, сняв шинель, сидя около окна на мягком, покойном кресле и расстегивая воротник чистой крахмальной голландской рубашки, — как же он женился?

— Умора, братец! Je vous dis, il y avait un temps où on ne parlait que de ça à Pétersbourg[22], — сказал, смеясь, Гальцин, вскакивая от фортепьян, у которых он сидел, и садясь на окно подле Калугина, — просто умора. Уж я все это знаю подробно. — И

он весело, умно и бойко стал рассказывать какую-то любовную историю, которую мы пропустим потому, что она для нас не интересна.

Но замечательно то, что не только князь Гальцин, но и все эти господа, расположившись здесь кто на окне, кто задравши ноги, кто за фортепьянами, казались совсем другими людьми, чем на бульваре: не было этой смешной надутости, высокомерности, которые они выказывали пехотным офицерам; здесь они были между своими в натуре, и особенно Калугин и Гальцин, очень милыми, простодушными, веселыми и добрыми ребятами. Разговор шел о петербургских сослуживцах и знакомых.

— Что Масловский?

— Который? лейб-улан или конногвардеец?

— Я их обоих знаю. Конногвардеец при мне мальчишка был, только что из школы вышел. Что старший — ротмистр?

— О! уж давно.

— Что, все возится с своей цыганкой?

— Нет, бросил, — и т.д. в этом роде.

Потом Гальцин сел к фортепьянам и славно спел цыганскую песенку. Праскухин, хотя никто не просил его, стал вторить, и так хорошо, что его уж просили вторить, чему он был очень доволен.

Человек вошел с чаем со сливками и крендельками на серебряном подносе.

— Подай князю, — сказал Калугин.

— А ведь странно подумать, — сказал Гальцин, взяв стакан и отходя к окну, — что мы здесь в осажденном городе: *фортаплясы*, чай со сливками, квартира такая, что я, право, желал бы такую иметь в Петербурге.

— Да уж ежели бы еще этого не было, — сказал всем недовольный старый подполковник, — просто было бы невыносимо это постоянное ожидание чего-то… видеть, как каждый день бьют, бьют — и все нет конца, ежели при этом бы жить в грязи и не было удобств.

— А как же наши пехотные офицеры, — сказал Калугин, — которые живут на бастионах с солдатами, в блиндаже и едят солдатский борщ, — как им-то?

— Вот этого я не понимаю и, признаюсь, не могу верить, — сказал Гальцин, — чтобы люди в грязном белье, во вшах и с неумытыми руками могли бы быть храбры. Этак, знаешь, cette belle bravoure de gentilhomme[23], — не может быть.

— Да они и не понимают этой храбрости, — сказал Праскухин.

— Ну что ты говоришь пустяки, — сердито пере-

бил Калугин, — уж я видел их здесь больше тебя и всегда и везде скажу, что наши пехотные офицеры хоть, правда, во вшах и по десять дней белья не переменяют, а это герои, удивительные люди.

В это время в комнату вошел пехотный офицер.

— Я… мне приказано… я могу ли явиться к ген… к его превосходительству от генерала NN? — спросил он, робея и кланяясь.

Калугин встал, но, не отвечая на поклон офицера, с оскорбительной учтивостью и натянутой официальной улыбкой спросил офицера, не угодно ли *им* подождать, и, не попросив его сесть и не обращая на него больше внимания, повернулся к Гальцину и заговорил по-французски, так что бедный офицер, оставшись посередине комнаты, решительно не знал, что делать с своей персоной и руками без перчаток, которые висели перед ним.

— По крайне нужному делу-с, — сказал офицер после минутного молчания.

— А! так пожалуйте, — сказал Калугин с той же оскорбительной улыбкой, надевая шинель и провожая его к двери.

— Eh bien, messieurs, je crois que cela chauffera cette nuit[24], — сказал Калугин, выходя от ге-

нерала.

— А? что? что? вылазка? — стали спрашивать все.

— Уж не знаю — сами увидите, — отвечал Калугин с таинственной улыбкой.

— Да ты мне скажи, — сказал барон Пест, — ведь ежели есть что-нибудь, так я должен идти с Т. полком на первую вылазку.

— Ну, так и иди с Богом.

— И мой принципал на бастионе, стало быть, и мне надо идти, — сказал Праскухин, надевая саблю, но никто не отвечал ему: он сам должен был знать, идти ли ему или нет.

— Ничего не будет, уж я чувствую, — сказал барон Пест, с замиранием сердца думая о предстоящем деле, но лихо набок надевая фуражку и громкими твердыми шагами выходя из комнаты вместе с Праскухиным и Нефердовым, которые тоже с тяжелым чувством страха торопились к своим местам. «Прощайте, господа». — «До свиданья, господа! еще нынче ночью увидимся», — прокричал Калугин из окошка, когда Праскухин и Пест, нагнувшись на луки казачьих седел, должно быть, воображая себя казаками, прорысили по дороге.

— Да, немножко! — прокричал юнкер, который

не разобрал, что ему говорили, и топот казачьих лошадок скоро стих в темной улице.

— Non, dites moi, est-ce qu'il y aura véritablement quelque chose cette nuit?[25] — сказал Гальцин, лежа с Калугиным на окошке и глядя на бомбы, которые поднимались над бастионами.

— Тебе я могу рассказать, видишь ли, ведь ты был на бастионах? — (Гальцин сделал знак согласия, хотя он был только раз на одном четвертом бастионе.) Так против нашего люнета была траншея, — и Калугин, как человек неспециальный, хотя и считавший свои военные суждения весьма верными, начал, немного запутанно и перевирая фортификационные выражения, рассказывать положение наших и неприятельских работ и план предполагавшегося дела.

— Однако начинают попукивать около ложементов. Ого! Это наша или *его*? вон лопнула, — говорили они, лежа на окне, глядя на огненные линии бомб, скрещивающиеся в воздухе, на молнии выстрелов, на мгновение освещавшие темно-синее небо, и белый дым пороха и прислушиваясь к звукам все усиливающейся и усиливающейся стрельбы.

— Quel charmant coup d'oeil![26] а? — сказал Калугин, обращая внимание своего гостя на это

действительно красивое зрелище. — Знаешь, звезды не различишь от бомбы иногда.

— Да, я сейчас думал, что это звезда, а она опустилась, вот лопнула, а эта большая звезда — как ее зовут? — точно как бомба.

— Знаешь, я до того привык к этим бомбам, что, я уверен, в России в звездную ночь мне будет казаться, что это все бомбы: так привыкнешь.

— Однако не пойти ли мне на эту вылазку? — сказал князь Гальцин после минутного молчания, содрогаясь при одной мысли быть *там* во время такой страшной канонады и с наслаждением думая о том, что его ни в каком случае не могут послать туда ночью.

— Полно, братец! и не думай, да и я тебя не пущу, — отвечал Калугин, очень хорошо зная, однако, что Гальцин ни за что не пойдет туда. — Еще успеешь, братец!

— Серьезно? Так думаешь, что не надо ходить? а?

В это время в том направлении, по которому смотрели эти господа, за артиллерийским гулом послышалась ужасная трескотня ружей, и тысячи маленьких огней, беспрестанно вспыхивая, заблестели по всей линии.

— Вот оно когда настоящее! — сказал Калугин.

— Этого звука ружейного я слышать не могу хладнокровно, как-то, знаешь, за душу берет. Вон и «ура», — прибавил он, прислушиваясь к дальнему протяжному гулу сотен голосов: «а-а-а-а-а» — доносившихся до него с бастиона.

— Чье это «ура»? их или наше?

— Не знаю, но это уж рукопашная пошла, потому что стрельба затихла.

В это время под окном, к крыльцу, подскакал ординарец офицер с казаком и слез с лошади.

— Откуда?

— С бастиона. Генерала нужно.

— Пойдемте. Ну что?

— Атаковали ложементы... заняли... французы подвели огромные резервы... атаковали наших... было только два батальона, — говорил, запыхавшись, тот же самый офицер, который приходил вечером, с трудом переводя дух, но совершенно развязно направляясь к двери.

— Что ж, отступили? — спросил Гальцин.

— Нет, — сердито отвечал офицер, — подоспел батальон, отбили, но полковой командир убит, офицеров много, приказано просить подкрепления...

И с этими словами он с Калугиным прошел к генералу, куда уже мы не последуем за ними.

Через пять минут Калугин сидел верхом на казачьей лошади (и опять той особенной quasi-казацкой посадкой, в которой, я замечал, все адъютанты видят почему-то что-то особенно приятное) и рысцой ехал на бастион, с тем чтобы передать туда некоторые приказания и дождаться известий об окончательном результате дела; а князь Гальцин, под влиянием того тяжелого волнения, которое производят обыкновенно близкие признаки дела на зрителя, не принимающего в нем участия, вышел на улицу и без всякой цели стал взад и вперед ходить по ней.

6

Толпы солдат несли на носилках и вели под руки раненых. На улице было совершенно темно; только редко, редко где светились окна в гошпитале или у засидевшихся офицеров. С бастионов доносился тот же грохот орудий и ружейной перепалки, и те же огни вспыхивали на черном небе. Изредка слышался топот лошади проскакавшего ординарца, стон раненого, шаги и говор носильщиков или женский говор испуганных жителей, вышедших на крылечко посмотреть на канонаду.

В числе последних был и знакомый нам Никита, старая матроска, с которой он помирился уже,

и десятилетняя дочь ее.

— Господи, мати пресвятыя Богородицы! — говорила в себя и вздыхая старуха, глядя на бомбы, которые, как огненные мячики, беспрестанно перелетали с одной стороны на другую. — Страсти-то, страсти какие! И-и-хи-хи. Такого и в первую бандировку не было. Вишь, где лопнула, проклятая, — прямо над нашим домом в слободке.

— Нет, это дальше, к тетиньке Аринке в сад всё попадают, — сказала девочка.

— И где-то, где-то барин мой таперича? — сказал Никита нараспев и еще пьяный немного. — Уж как я люблю евтого барина своего, так сам не знаю. Он меня бьеть, а все-таки я его ужасно как люблю. Так люблю, что если, избави Бог, да убьют его грешным делом, так, верите ли, тетинька, я после евтого сам не знаю, что могу над собой произвести. Ей-богу! Уж такой барин, что одно слово! Разве с евтими сменить, что тут в карты играють, — это что — тьфу! — одно слово! — заключил Никита, указывая на светящееся окно комнаты барина, в которой во время отсутствия штабс-капитана юнкер Жвадчевский позвал к себе на кутеж, по случаю получения креста, гостей: подпоручика Угровича и поручика Непшитшетского, того самого, которому надо было идти на

бастион и который был нездоров флюсом.

— Звездочки-то, звездочки так и катятся, — глядя на небо, прервала девочка молчание, последовавшее за словами Никиты, — вон, вон еще скатилась! К чему это так? а, маынька?

— Совсем разобьют домишко наш, — сказала старуха, вздыхая и не отвечая на вопрос девочки.

— А как мы нынче с дяинькой ходили туда, маынька, — продолжала певучим голосом разговорившаяся девочка, — так большущая такая ядро в самой комнатке подля шкапа лежит; она сенцы, видно, пробила да в горницу и влетела. Такая большущая, что не поднимешь.

— У кого были мужья да деньги, так повыехали, — говорила старуха, — а тут — ох, горе-то, горе, последний домишко и тот разбили. Вишь как, вишь как палит злодей! Господи, Господи!

— А как нам только выходить, как одна бомба прилети-и-ит, как лопни-и-ит, как — засыпи-и-ит землею, так даже чуть-чуть нас с дяинькой одним оскретком не задело.

— Крест ей за это надо, — сказал юнкер, который вместе с офицерами вышел в это время на крыльцо посмотреть на перепалку.

— Ты сходи до генерала, старуха, — сказал

поручик Непшитшетский, трепля ее по плечу, — право!

— Pójdę nà uliçe zobaczyć co tam nowego[27], — прибавил он, спускаясь с лесенки.

— A my tym czasem napijmy się wódki, bo coś, dusza w pięty ucieka[28], — сказал, смеясь, веселый юнкер Жвадчевский.

7

Все больше и больше раненых на носилках и пешком, поддерживаемых одних другими и громко разговаривающих между собой, встречалось князю Гальцину.

— Как они подскочили, братцы мои, — говорил басом один высокий солдат, несший два ружья за плечами, — как подскочили, как крикнут: алла, алла![29], так-так друг на друга и лезут. Одних бьешь, а другие лезут — ничего не сделаешь. Видимо-невидимо…

Но в этом месте рассказа Гальцин остановил его.

— Ты с бастиона?

— Так точно, ваше благородие.

— Ну, что там было? Расскажи.

— Да что было? Подступила их, ваше благородие, *сила*, лезут на вал, да и шабаш. Одолели совсем, ваше благородие!

— Как одолели? Да ведь вы отбили же?

— Где тут отбить, когда *его* вся *сила* подошла: перебил всех наших, а сикурсу не подают. (Солдат ошибался, потому что траншея была за нами, но это — странность, которую всякий может заметить: солдат, раненный в деле, всегда считает его проигранным и ужасно кровопролитным.)

— Как же мне говорили, что отбили, — с досадой сказал Гальцин.

В это время поручик Непшитшетский в темноте, по белой фуражке, узнав князя Гальцина и желая воспользоваться случаем, чтобы поговорить с таким важным человеком, подошел к нему.

— Не изволите ли знать, что это такое было? — спросил он учтиво, дотрагиваясь рукою до козырька.

— Я сам расспрашиваю, — сказал князь Гальцин и снова обратился к солдату с двумя ружьями, — может быть, после тебя отбили? Ты давно оттуда?

— Сейчас, ваше благородие! — отвечал солдат. — Вряд ли, должно, за ним траншея осталась, — совсем одолел.

— Ну, как вам не стыдно — отдали траншею. Это ужасно! — сказал Гальцин, огорченный этим

равнодушием. — Как вам не стыдно! — повторил он, отворачиваясь от солдата.

— О! это ужасный народ! Вы их не изволите знать, — подхватил поручик Непшитшетский, — я вам скажу, от этих людей ни гордости, ни патриотизма, ни чувства лучше не спрашивайте. Вы вот посмотрите, эти толпы идут, ведь тут десятой доли нет раненых, а то всё *асистенты*, только бы уйти с дела. Подлый народ! Срам так поступать, ребята, срам! Отдать *нашу* траншею! — добавил он, обращаясь к солдатам.

— Что ж, когда *сила!* — проворчал солдат.

— И! ваши благородия! — заговорил в это время солдат с носилок, поравнявшихся с ними. — Как же не отдать, когда перебил всех почитай? Кабы наша сила была, ни в жисть бы не отдали. А то что сделаешь? Я одного заколол, а тут меня как ударит… О-ох, легче, братцы, ровнее, братцы, ровней иди… о-о-о! — застонал раненый.

— А в самом деле, кажется, много лишнего народа идет, — сказал Гальцин, останавливая опять того же высокого солдата с двумя ружьями. — Ты зачем идешь? Эй ты, остановись!

Солдат остановился и левой рукой снял шапку.

— Куда ты идешь и зачем? — закричал он на него строго. — Него…

Но в это время, совсем вплоть подойдя к солдату, он заметил, что правая рука его была за обшлагом и в крови выше локтя.

— Ранен, ваше благородие!

— Чем ранен?

— Сюда-то, должно, пулей, — сказал солдат, указывая на руку, — а уж здесь не могу знать, чем голову-то прошибло, — и, нагнув ее, показал окровавленные и слипшиеся волоса на затылке.

— А ружье другое чье?

— Стуцер французской, ваше благородие, отнял; да я бы не пошел, кабы не евтого солдатика проводить, а то упадет неравно, — прибавил он, указывая на солдата, который шел немного впереди, опираясь на ружье и с трудом таща и передвигая левую ногу.

— А ты *где* идешь, мерзавец! — крикнул поручик Непшитшетский на другого солдата, который попался ему навстречу, желая своим рвением прислужиться важному князю. Солдат тоже был ранен.

Князю Гальцину вдруг ужасно стыдно стало за поручика Непшитшетского и еще больше за себя. Он почувствовал, что краснеет — что редко с ним случалось, — отвернулся от поручика и, уже больше не расспрашивая раненых и не наблюдая

за ними, пошел на перевязочный пункт.

С трудом пробившись на крыльце между пешком шедшими ранеными и носильщиками, входившими с ранеными и выходившими с мертвыми, Гальцин вошел в первую комнату, взглянул и тотчас же невольно повернулся назад и выбежал на улицу. Это было слишком ужасно!

8

Большая, высокая темная зала — освещенная только четырьмя или пятью свечами, с которыми доктора подходили осматривать раненых, — была буквально полна. Носильщики беспрестанно вносили раненых, складывали их один подле другого на пол, на котором уже было так тесно, что несчастные толкались и мокли в крови друг друга, и шли за новыми. Лужи крови, видные на местах незанятых, горячечное дыхание нескольких сотен человек и испарение рабочих с носилками производили какой-то особенный, тяжелый, густой, вонючий смрад, в котором пасмурно горели четыре свечи на различных концах залы. Говор разнообразных стонов, вздохов, хрипений, прерываемый иногда пронзительным криком, носился по всей комнате. *Сестры*, с спокойными лицами и с выражением не того пустого женского болезненно-слезного состра-

дания, а деятельного практического участия, то там, то сям, шагая через раненых, с лекарством, с водой, бинтами, корпией, мелькали между окровавленными шинелями и рубахами. Доктора, с мрачными лицами и засученными рукавами, стоя на коленах перед ранеными, около которых фельдшера держали свечи, всовывали пальцы в пульные раны, ощупывая их, и переворачивали отбитые висевшие члены, несмотря на ужасные стоны и мольбы страдальцев. Один из докторов сидел около двери за столиком и в ту минуту, как в комнату вошел Гальцин, записывал уже пятьсот тридцать второго.

— Иван Богаев, рядовой третьей роты С. полка, fractura femoris complicata[30], — кричал другой из конца залы, ощупывая разбитую ногу. — Переверни-ка его.

— О-ой, отцы мои, вы наши отцы! — кричал солдат, умоляя, чтоб его не трогали.

— Perforatio capitis[31].

— Семен Нефердов, подполковник Н. пехотного полка. Вы немножко потерпите, полковник, а то этак нельзя, я брошу, — говорил третий, ковыряя каким-то крючком в голове несчастного подполковника.

— Ай, не надо! Ой, ради Бога, скорее, скорее,

ради… а-а-а-а!

— Perforatio pectoris…[32] Севастьян Середа, рядовой… какого полка? впрочем, не пишите: moritur[33]. Несите его, — сказал доктор, отходя от солдата, который закатив глаза, хрипел уже…

Человек сорок солдат-носильщиков, дожидаясь ноши перевязанных в госпиталь и мертвых в часовню, стояли у дверей и молча, изредка тяжело вздыхая, смотрели на эту картину…

9

По дороге к бастиону Калугин встретил много раненых; но, по опыту зная, как в деле дурно действует на дух человека это зрелище, он не только не останавливался расспрашивать их, но, напротив, старался не обращать на них никакого внимания. Под горой ему попался ординарец, который, марш-марш, скакал с бастиона.

— Зобкин! Зобкин! Постойте на минутку.

— Ну, что?

— Вы откуда?

— Из ложементов.

— Ну как там? жарко?

— Ад, ужасно!

И ординарец поскакал дальше.

Действительно, хотя ружейной стрельбы было мало, канонада завязалась с новым жаром и

ожесточением.

«Ах, скверно!» — подумал Калугин, испытывая какое-то неприятное чувство, и ему тоже пришло предчувствие, то есть мысль очень обыкновенная — мысль о смерти. Но Калугин был не штабс-капитан Михайлов, он был самолюбив и одарен деревянными нервами, то, что называют храбр, одним словом. Он не поддался первому чувству и стал ободрять себя. Вспомнил про одного адъютанта, кажется Наполеона, который, передав приказания, марш-марш, с окровавленной головой подскакал к Наполеону.

— Vous êtes blessé?[34] — сказал ему Наполеон.

— Je vous demande pardon, sire, je suis tué[35], — и адъютант упал с лошади и умер на месте.

Ему показалось это прекрасным, и он вообразил себя даже немножко этим адъютантом, потом ударил лошадь плетью, принял еще более лихую *казацкую посадку*, оглянулся на казака, который, стоя на стременах, рысил за ним, и совершенным молодцом приехал к тому месту, где надо было слезать с лошади. Здесь он нашел четырех солдат, которые, усевшись на камушки, курили трубки.

— Что вы здесь делаете? — крикнул он на них.

— Раненого отводили, ваше благородие, да отдохнуть присели, — отвечал один из них, пряча

за спину трубку и снимая шапку.

— То-то отдохнуть! марш к своим местам, вот я полковому командиру скажу.

И он вместе с ними пошел по траншее в гору, на каждом шагу встречая раненых. Поднявшись в гору, он повернул в траншею налево и, пройдя по ней несколько шагов, очутился совершенно один. Близехонько от него прожужжал осколок и ударился в траншею. Другая бомба поднялась перед ним и, казалось, летела прямо на него. Ему вдруг сделалось страшно: он рысью пробежал шагов пять и упал на землю. Когда же бомба лопнула, и далеко от него, ему стало ужасно досадно на себя, и он встал, оглядываясь, не видал ли кто-нибудь его падения, но никого не было.

Уже раз проникнув в душу, страх не скоро уступает место другому чувству; он, который всегда хвастался, что никогда не нагибается, ускоренными шагами и чуть-чуть не ползком пошел по траншее. «Ах, нехорошо! — подумал он, спотыкнувшись. — Непременно убьют», — и, чувствуя, как трудно дышалось ему и как пот выступал по всему телу, он удивлялся самому себе, но уже не пытался преодолеть своего чувства.

Вдруг чьи-то шаги послышались впереди его. Он быстро разогнулся, поднял голову и, бодро

побрякивая саблей, пошел уже не такими скорыми шагами, как прежде. Он не узнавал себя. Когда он сошелся с встретившимся ему саперным офицером и матросом и первый крикнул ему: «Ложитесь!», указывая на светлую точку бомбы, которая, светлее и светлее, быстрее и быстрее приближаясь, шлепнулась около траншеи, он только немного и невольно, под влиянием испуганного крика, нагнул голову и пошел дальше.

— Вишь, какой бравый! — сказал матрос, который преспокойно смотрел на падавшую бомбу и опытным глазом сразу расчел, что осколки ее не могут задеть в траншее, — и ложиться не хочет.

Уже несколько шагов только оставалось Калугину перейти через площадку до блиндажа командира бастиона, как опять на него нашло затмение и этот глупый страх; сердце забилось сильнее, кровь хлынула к голове, и ему нужно было усилие над собою, чтобы пробежать до блиндажа.

— Что вы так запыхались? — сказал генерал, когда он ему передал приказания.

— Шел скоро очень, ваше превосходительство!

— Не хотите ли вина стакан?

Калугин выпил стакан вина и закурил папиросу. Дело уже прекратилось, только сильная

канонада продолжалась с обеих сторон. В блиндаже сидели генерал NN, командир бастиона и еще человек шесть офицеров, в числе которых был и Праскухин, и говорили про разные подробности дела. Сидя в этой уютной комнатке, обитой голубыми обоями, с диваном, кроватью, столом, на котором лежат бумаги, стенными часами и образом, перед которым горит лампадка, глядя на эти признаки жилья и на толстые аршинные балки, составлявшие потолок, и слушая выстрелы, казавшиеся слабыми в блиндаже, Калугин решительно понять не мог, как он два раза позволил себя одолеть такой непростительной слабости; он сердился на себя, и ему хотелось опасности, чтобы снова испытать себя.

— А вот я рад, что и вы здесь, капитан, — сказал он морскому офицеру в штаб-офицерской шинели, с большими усами и Георгием, который вошел в это время в блиндаж и просил генерала дать ему рабочих, чтобы исправить на его батарее две амбразуры, которые были засыпаны. — Мне генерал приказал узнать, — продолжал Калугин, когда командир батареи перестал говорить с генералом, — могут ли ваши орудия стрелять по траншее картечью?

— Одно только орудие может, — угрюмо отве-

чал капитан.

— Все-таки пойдемте посмотрим.

Капитан нахмурился и сердито крякнул.

— Уж я всю ночь там простоял, пришел хоть отдохнуть немного, — сказал он, — нельзя ли вам одним сходить? там мой помощник, лейтенант Карц, вам всё покажет.

Капитан уже шесть месяцев командовал этой одной из самых опасных батарей, — и даже, когда не было блиндажей, не выходя, с начала осады жил на бастионе и между *моряками* имел репутацию храбрости. Поэтому-то отказ его особенно поразил и удивил Калугина.

«Вот репутации!» — подумал он.

— Ну, так я пойду один, если вы позволите, — сказал он несколько насмешливым тоном капитану, который, однако, не обратил на его слова никакого внимания.

Но Калугин не сообразил того, что он в разные времена всего-навсего провел часов пятьдесят на бастионах, тогда как капитан жил там шесть месяцев. Калугина еще возбуждали тщеславие — желание блеснуть, надежда на награды, на репутацию и прелесть риска; капитан же уж прошел через все это — сначала тщеславился, храбрился, рисковал, надеялся на награды и ре-

путацию и даже приобрел их, но теперь уже все эти побудительные средства потеряли для него силу, и он смотрел на дело иначе: исполнял в точности свою обязанность, но, хорошо понимая, как мало ему оставалось случайностей жизни, после шестимесячного пребывания на бастионе уже не рисковал этими случайностями без строгой необходимости, так что молодой лейтенант, с неделю тому назад поступивший на батарею и показывавший теперь ее Калугину, с которым они бесполезно друг перед другом высовывались в амбразуры и вылезали на банкеты, казался в десять раз храбрее капитана.

Осмотрев батарею и направляясь назад к блиндажу, Калугин наткнулся в темноте на генерала, который с своими ординарцами шел на вышку.

— Ротмистр Праскухин! — сказал генерал. — Сходите, пожалуйста, в правый ложемент и скажите второму батальону М. полка, который там на работе, чтоб он оставил работу, не шумя вышел оттуда и присоединился бы к своему полку, который стоит под горой в резерве. Понимаете? Сами отведите к полку.

— Слушаю-с.

И Праскухин рысью побежал к ложементу.

Стрельба становилась реже.

10

— Это второй батальон М. полка? — спросил Праскухин, прибежав к месту и наткнувшись на солдат, которые в мешках носили землю.

— Так точно-с.

— Где командир?

Михайлов, полагая, что спрашивают ротного командира, вылез из своей ямочки и, принимая Праскухина за начальника, держа руку у козырька, подошел к нему.

— Генерал приказал… вам… извольте идти… поскорей… и главное потише… назад, не назад, а к резерву, — говорил Праскухин, искоса поглядывая по направлению огней неприятеля.

Узнав Праскухина, опустив руку и разобрав, в чем дело, Михайлов передал приказанье, и батальон весело зашевелился, забрал ружья, надел шинели и двинулся.

Кто не испытал, тот не может вообразить себе того наслаждения, которое ощущает человек, уходя после трех часов бомбардированья из такого опасного места, как ложементы. Михайлов, в эти три часа уже несколько раз считавший свой конец неизбежным и несколько раз успевший перецеловать все образа, которые были на нем, под конец успокоился немного, под влиянием

того убеждения, что его непременно убьют и что он уже не принадлежит этому миру. Несмотря ни на что, однако, ему большого труда стоило удержать свои ноги, чтобы они не бежали, когда он перед ротой, рядом с Праскухиным, вышел из ложементов.

— До свидания, — сказал ему майор, командир другого батальона, который оставался в ложементах и с которым они вместе закусывали мыльным сыром, сидя в ямочке около бруствера, — счастливого пути!

— И вам желаю счастливо отстоять; теперь, кажется, затихло.

Но только что он успел сказать это, как неприятель, должно быть, заметив движение в ложементах, стал палить чаще и чаще. Наши стали отвечать ему, и опять поднялась сильная канонада. Звезды высоко, но не ярко блестели на небе; ночь была темна — хоть глаз выколи, — только огни выстрелов и разрыва бомб мгновенно освещали предметы. Солдаты шли скоро и молча и невольно перегоняя друг друга; только слышны были за беспрестанными раскатами выстрелов мерный звук их шагов по сухой дороге, звук столкнувшихся штыков или вздох и молитва какого-нибудь робкого солдатика; «Господи,

Господи! что это такое!» Иногда слышался стон раненого и крик: «Носилки!» (В роте, которой командовал Михайлов, от одного артиллерийского огня выбыло в ночь двадцать шесть человек.) Вспыхивала молния на мрачном далеком горизонте, часовой с бастиона кричал: «Пу-ушка!», и ядро, жужжа над ротой, взрывало землю и взбрасывало камни.

«Черт возьми! как они тихо идут, — думал Праскухин, беспрестанно оглядываясь назад, шагая подле Михайлова, — право, лучше побегу вперед, ведь я передал приказанье... Впрочем, нет, эта скотина может рассказывать потом, что я трус, почти так же, как я вчера про него рассказывал. Что будет, то будет — пойду рядом».

«И зачем он идет со мной, — думал, с своей стороны, Михайлов, — сколько я ни замечал, он всегда приносит несчастье; вот она еще летит прямо сюда, кажется».

Пройдя несколько сот шагов, они столкнулись с Калугиным, который бодро, побрякивая саблей, шел к ложементам, с тем чтобы, по приказанию генерала, узнать, как подвинулись там работы. Но, встретив Михайлова, он подумал, что, чем ему самому под этим страшным огнем идти туда, чего и не было ему приказано, он может расспро-

сить все подробно у офицера, который был там. И действительно, Михайлов подробно рассказал про работы, хотя во время рассказа и немало позабавил Калугина, который, казалось, никакого внимания не обращал на выстрелы, — тем, что при каждом снаряде, иногда падавшем и весьма далеко, приседал, нагибал голову и все уверял, что «это прямо сюда».

— Смотрите, капитан, это прямо сюда, — сказал, подшучивая, Калугин и толкая Праскухина. Пройдя еще немного с ними, он повернул в траншею, ведущую к блиндажу. «Нельзя сказать, чтобы он был очень храбр, этот капитан», — подумал он, входя в двери блиндажа.

— Ну, что новенького? — спросил офицер, который, ужиная, один сидел в комнате.

— Да ничего, кажется, что уж больше не будет.

— Как не будет? Напротив, генерал сейчас опять пошел на вышку. Еще полк пришел. Да вот она, слышите? Опять пошла ружейная. Вы не ходите. Зачем вам? — прибавил офицер, заметив движение, которое сделал Калугин.

«А мне, по-настоящему, непременно надо там быть, — подумал Калугин, — но уж я и так нынче много подвергал себя. Надеюсь, что я нужен не для одной chair à canon»[36].

— И в самом деле, я их лучше тут подожду, — сказал он.

Действительно, минут через пять генерал вернулся вместе с офицерами, которые были при нем; в числе их был и юнкер барон Пест, но Праскухина не было. Ложементы были отбиты и заняты нами.

Получив подробные сведения о деле, Калугин вместе с Пестом вышел из блиндажа.

11

— У тебя шинель в крови: неужели ты дрался в рукопашном? — спросил его Калугин.

— Ах, братец, ужасно! можешь себе представить… — И Пест стал рассказывать, как он вел всю роту, как ротный командир был убит, как он заколол француза и что ежели бы не он, то ничего бы не было и т.д.

Основания этого рассказа, что ротный командир был убит и что Пест убил француза, были справедливы; но, передавая подробности, юнкер выдумывал и хвастал.

Хвастал невольно, потому что, во время всего дела находясь в каком-то тумане и забытьи до такой степени, что все, что случилось, казалось ему случившимся где-то, когда-то и с кем-то, очень естественно, он старался воспроизвести

эти подробности с выгодной для себя стороны. Но вот как это было действительно.

Батальон, к которому прикомандирован был юнкер для вылазки, часа два под огнем стоял около какой-то стенки; потом батальонный командир впереди сказал что-то, ротные командиры зашевелились, батальон тронулся, вышел из-за бруствера и, пройдя шагов сто, остановился, построившись в ротные колонны. Песту сказали, чтобы он стал на правом фланге второй роты.

Решительно не отдавая себе отчета, где и зачем он был, юнкер стал на место и с невольно сдержанным дыханием и холодной дрожью, пробегавшей по спине, бессознательно смотрел вперед в темную даль, ожидая чего-то страшного. Ему, впрочем, не столько страшно было, потому что стрельбы не было, сколько дико, странно было подумать, что он находился вне крепости, в поле. Опять батальонный командир впереди сказал что-то. Опять шепотом заговорили офицеры, передавая приказания, и черная стена первой роты вдруг опустилась. Приказано было лечь. Вторая рота легла также, и Пест, ложась, наколол руку на какую-то колючку. Не лег только один командир второй роты, его невысокая фигура, с вынутой шпагой, которой он размахивал, не

переставая говорить, двигалась перед ротой.

— Ребята! смотри, молодцами у меня! С ружей не палить, а штыками их, каналий. Когда я крикну «ура!» — за мной и не отставать… Дружней, главное дело… покажем себя, не ударим лицом в грязь, а, ребята? За царя, за батюшку! — говорил он, пересыпая свои слова ругательствами и ужасно размахивая руками.

— Как фамилия нашего ротного командира? — спросил Пест у юнкера, который лежал рядом с ним. — Какой он храбрый!

— Да, как в дело, всегда — мертвецки, — отвечал юнкер, — Лисинковский его фамилия.

В это время перед самой ротой мгновенно вспыхнуло пламя, раздался ужаснейший треск, оглушил всю роту, и высоко в воздухе зашуршали камни и осколки (по крайней мере, секунд через пятьдесят один камень упал сверху и отбил ногу солдату). Это была бомба с *элевационного станка*, и то, что она попала в роту, доказывало, что французы заметили колонну.

— Бомбами пускать! Сукин сын… Дай только добраться, тогда попробуешь штыка трехгранного русского, проклятый! — заговорил ротный командир так громко, что батальонный командир должен был приказать ему молчать и не

шуметь так много.

Вслед за этим первая рота встала, за ней вторая — приказано было взять ружья наперевес, и батальон пошел вперед. Пест был в таком страхе, что он решительно не помнил, долго ли? куда? и кто, на что? Он шел как пьяный. Но вдруг со всех сторон заблестели мильон огней, засвистело, затрещало что-то; он закричал и побежал куда-то, потому что все бежали и все кричали. Потом он спотыкнулся и упал на что-то — это был ротный командир (который был ранен впереди роты и, принимая юнкера за француза, схватил его за ногу). Потом, когда он вырвал ногу и приподнялся, на него в темноте спиной наскочил какой-то человек и чуть опять не сбил с ног, другой человек кричал: «*Коли его! что смотришь?*» Кто-то взял ружье и воткнул штык во что-то мягкое. «Ah! Dieu!»[37] — закричал кто-то страшным, пронзительным голосом, и тут только Пест понял, что он заколол француза.

Холодный пот выступил у него по всему телу, он затрясся, как в лихорадке, и бросил ружье. Но это продолжалось только одно мгновение; ему тотчас же пришло в голову, что он герой. Он схватил ружье и вместе с толпой, крича «ура», побежал прочь от убитого француза, с которого

тут же солдат стал снимать сапоги. Пробежав шагов двадцать, он прибежал в траншею. Там были наши и батальонный командир.

— А я заколол одного! — сказал он батальонному командиру.

— Молодцом, барон…

12

— А знаешь, Праскухин убит, — сказал Пест, провожая Калугина, который шел к дому.

— Не может быть!

— Как же, я сам его видел.

— Прощай, однако, мне надо скорее.

«Я очень доволен, — думал Калугин, возвращаясь к дому, — в первый раз на мое дежурство счастье. Отличное дело, я — жив и цел, представления будут отличные, и уж непременно золотая сабля. Да, впрочем, я и стою ее».

Доложив генералу все, что нужно было, он пришел в свою комнату, в которой, уже давно вернувшись и дожидаясь его, сидел князь Гальцин, читая «Splendeurs et misères des courtisanes»[38], которую нашел на столе Калугина.

С удивительным наслаждением Калугин почувствовал себя дома, вне опасности и, надев ночную рубашку, лежа в постели, уж рассказал Гальцину подробности дела, передавая их весьма

естественно, — с той точки зрения, с которой подробности эти доказывали, что он, Калугин, весьма дельный и храбрый офицер, на что, мне кажется, излишне бы было намекать, потому что это все знали и не имели никакого права и повода сомневаться, исключая, может быть, покойника ротмистра Праскухина, который, несмотря на то, что, бывало, считал за счастие ходить под руку с Калугиным, вчера только по секрету рассказывал одному приятелю, что Калугин очень хороший человек, но, между нами будь сказано, ужасно не любит ходить на бастионы.

Только что Праскухин, идя рядом с Михайловым, разошелся с Калугиным и, подходя к менее опасному месту, начинал уже оживать немного, как он увидал молнию, ярко блеснувшую сзади себя, услыхал крик часового: «Маркела!» — и слова одного из солдат, шедших сзади: «Как раз на батальон прилетит!»

Михайлов оглянулся: светлая точка бомбы, казалось, остановилась на своем зените — в том положении, когда решительно нельзя определить ее направления. Но это продолжалось только мгновение: бомба быстрее и быстрее, ближе и ближе, так что уже видны были искры трубки и слышно роковое посвистывание, опус-

калась прямо в середину батальона.

— Ложись! — крикнул чей-то испуганный голос.

Михайлов упал на живот. Праскухин невольно согнулся до самой земли и зажмурился; он слышал только, как бомба где-то очень близко шлепнулась на твердую землю. Прошла секунда, показавшаяся часом, — бомбу не рвало. Праскухин испугался, не напрасно ли он струсил, — может быть, бомба упала далеко и ему только казалось, что трубка шипит тут же. Он открыл глаза и с самолюбивым удовольствием увидал, что Михайлов, которому он должен двенадцать рублей с полтиной, гораздо ниже и около самых ног его, недвижимо, прижавшись к нему, лежал на брюхе. Но тут же глаза его на мгновение встретились с светящейся трубкой, в аршине от него, крутившейся бомбы.

Ужас — холодный, исключающий все другие мысли и чувства ужас — объял все существо его; он закрыл лицо руками и упал на колена.

Прошла еще секунда — секунда, в которую целый мир чувств, мыслей, надежд, воспоминаний промелькнул в его воображении.

«Кого убьет — меня или Михайлова? Или обоих вместе? А коли меня, то куда? в голову, так все

кончено; а ежели в ногу, то отрежут, и я попрошу, чтобы непременно с хлороформом, — и я могу еще жив остаться. А может быть, одного Михайлова убьет, тогда я буду рассказывать, как мы рядом шли, его убило и меня кровью забрызгало. Нет, ко мне ближе — меня».

Тут он вспомнил про двенадцать рублей, которые был должен Михайлову, вспомнил еще про один долг в Петербурге, который давно надо было заплатить; цыганский мотив, который он пел вечером, пришел ему в голову; женщина, которую он любил, явилась ему в воображении, в чепце с лиловыми лентами; человек, которым он был оскорблен пять лет тому назад и которому он не отплатил за оскорбленье, вспомнился ему, хотя вместе, нераздельно с этими и тысячами других воспоминаний, чувство настоящего — ожидания смерти и ужаса — ни на мгновение не покидало его. «Впрочем, может быть, не лопнет», — подумал он и с отчаянной решимостью хотел открыть глаза. Но в это мгновение, еще сквозь закрытые веки, его глаза поразил красный огонь и с страшным треском что-то толкнуло его в середину груди; он побежал куда-то, спотыкнулся на подвернувшуюся под ноги саблю и упал на бок.

«Слава Богу! Я только контужен», — было его

первою мыслью, и он хотел руками дотронуться до груди, — но руки его казались привязанными, и какие-то тиски сдавливали голову. В глазах его мелькали солдаты — и он бессознательно считал их: «Один, два, три солдата, а вот в подвернутой шинели офицер», — думал он; потом молния блеснула в его глазах, и он думал, из чего это выстрелили: из мортиры или из пушки? Должно быть, из пушки; а вот еще выстрелили, а вот еще солдаты — пять, шесть, семь солдат, идут всё мимо. Ему вдруг стало страшно, что они раздавят его; он хотел крикнуть, что он контужен, но рот был так сух, что язык прилип к нёбу, и ужасная жажда мучила его. Он чувствовал, как мокро было у него около груди, — это ощущение мокроты напоминало о воде, и ему хотелось бы даже выпить то, чем это было мокро. «Верно, я в кровь разбился, как упал», — подумал он, и, все более и более начиная поддаваться страху, что солдаты, которые продолжали мелькать мимо, раздавят его, он собрал все силы и хотел закричать: «Возьмите меня», — но вместо этого застонал так ужасно, что ему страшно стало, слушая себя. Потом какие-то красные огни запрыгали у него в глазах, — и ему показалось, что солдаты кладут на него камни; огни всё прыгали реже и реже,

камни, которые на него накладывали, давили его больше и больше. Он сделал усилие, чтобы раздвинуть камни, вытянулся и уже больше ничего не видел, не слышал, не думал и не чувствовал. Он был убит на месте осколком в середину груди.

13

Михайлов, увидав бомбу, упал на землю и так же зажмурился, так же два раза открывал и закрывал глаза и так же, как Праскухин, необъятно много передумал и перечувствовал в эти две секунды, во время которых бомба лежала неразорванною. Он мысленно молился Богу и все твердил: «Да будет воля твоя! И зачем я пошел в военную службу, — вместе с тем думал он, — и еще перешел в пехоту, чтобы участвовать в кампании; не лучше ли было мне оставаться в уланском полку в городе Т., проводить время с моим другом Наташей… а теперь вот что!» И он начал считать: раз, два, три, четыре, загадывая, что ежели разорвет в чет, то он будет жив, а в нечет — то будет убит. «Все кончено! — убит!» — подумал он, когда бомбу разорвало (он не помнил, в чет или нечет), и он почувствовал удар и жестокую боль в голове. «Господи, прости мои согрешения!» — проговорил он, всплеснув руками, приподнялся и без чувств упал навзничь.

Первое ощущение, когда он очнулся, была кровь, которая текла по носу, и боль в голове, становившаяся гораздо слабее. «Это душа отходит, — подумал он, — что будет *там*? Господи! Прими дух мой с миром. Только одно странно, — рассуждал он, — что, умирая, я так ясно слышу шаги солдат и звуки выстрелов».

— Давай носилки — эй! ротного убило! — крикнул над его головой голос, который он невольно узнал за голос барабанщика Игнатьева.

Кто-то взял его за плечи. Он попробовал открыть глаза и увидал над головой темно-синее небо, группы звезд и две бомбы, которые летели над ним, догоняя одна другую, увидал Игнатьева, солдат с носилками и ружьями, вал траншеи и вдруг поверил, что он еще не на том свете.

Он был камнем легко ранен в голову. Самое первое впечатление его было как будто сожаление: он так было хорошо и спокойно приготовился к переходу *туда*, что на него неприятно подействовало возвращение к действительности, с бомбами, траншеями, солдатами и кровью; второе впечатление его была бессознательная радость, что он жив, и третье — страх и желание уйти скорей с бастиона. Барабанщик платком завязал голову своему командиру и, взяв его под

руку, повел к перевязочному пункту.

«Куда и зачем я иду, однако? — подумал штабс-капитан, когда он опомнился немного. — Мой долг оставаться с ротой, а не уходить вперед, тем более что и рота скоро выйдет из-под огня, — шепнул ему какой-то голос, — а с раной остаться в деле — непременно награда».

— Не нужно, братец, — сказал он, вырывая руку от услужливого барабанщика, которому, главное, самому хотелось поскорее выбраться отсюда, — я не пойду на перевязочный пункт, а останусь с ротой.

И он повернул назад.

— Вам бы лучше перевязаться, ваше благородие, как следует, — сказал робкий Игнатьев, — ведь это сгоряча она только оказывает, что ничего, а то хуже бы не сделать, ведь тут вон какая жарня идет… право, ваше благородие.

Михайлов остановился на минуту в нерешительности и, кажется, последовал бы совету Игнатьева, ежели бы не вспомнилась ему сцена, которую он на днях видел на перевязочном пункте: офицер с маленькой царапиной на руке пришел перевязываться, и доктора улыбались, глядя на него, и даже один — с бакенбардами — сказал ему, что он никак не умрет от этой раны

и что вилкой можно больней уколоться.

«Может быть, так же недоверчиво улыбнутся и моей ране, да еще скажут что-нибудь», — подумал штабс-капитан и решительно, несмотря на доводы барабанщика, пошел назад к роте.

— А где ординарец Праскухин, который шел со мной? — спросил он прапорщика, который вел роту, когда они встретились.

— Не знаю, убит, кажется, — неохотно отвечал прапорщик, который, между прочим, был очень недоволен, что штабс-капитан вернулся и тем лишил его удовольствия сказать, что он один офицер остался в роте.

— Убит или ранен? Как же вы не знаете, ведь он с нами шел. И отчего вы его не взяли?

— Где тут было брать, когда жарня этакая!

— Ах, как же вы это, Михал Иванович, — сказал Михайлов сердито, — как же бросить, ежели он жив; да и убит, так все-таки тело надо было взять, — как хотите, ведь он ординарец генерала и еще жив, может.

— Где жив, когда я вам говорю, я сам подходил и видел, — сказал прапорщик. — Помилуйте! только бы своих уносить. Вон стерва! ядрами теперь стал пускать, — прибавил он, приседая. Михайлов тоже присел и схватился за голову,

которая от движенья ужасно заболела у него.

— Нет, непременно надо сходить взять: может быть, он еще жив, — сказал Михайлов. — Это наш *долг*, Михайло Иваныч!

Михайло Иваныч не отвечал.

«Вот ежели бы он был хороший офицер, он бы взял тогда, а теперь надо солдат посылать одних; а и посылать как? Под этим страшным огнем могут убить задаром», — думал Михайлов.

— Ребята! Надо сходить назад — взять офицера, что ранен там, в канаве, — сказал он не слишком громко и повелительно, чувствуя, как неприятно будет солдатам исполнять это приказанье, — и действительно, так как он ни к кому именно не обращался, никто не вышел, чтобы исполнить его. — Унтер-офицер! Поди сюда.

Унтер-офицер, как будто не слыша, продолжал идти на своем месте.

«И точно, может, он уже умер и *не стоит* подвергать людей напрасной опасности, а виноват один я, что не позаботился. Схожу сам, узнаю, жив ли он. Это мой *долг*», — сказал сам себе Михайлов.

— Михаил Иваныч! Ведите роту, а я вас догоню, — сказал он и, одной рукой подобрав шинель, другой рукой дотрагиваясь беспрестанно до об-

разка Митрофания-угодника, в которого он имел особенную веру, почти ползком и дрожа от страха, рысью побежал по траншее.

Убедившись в том, что товарищ его был убит, Михайлов, так же пыхтя, приседая и придерживая рукой сбившуюся повязку и голову, которая сильно начинала болеть у него, потащился назад. Батальон уже был под горой на месте и почти вне выстрелов, когда Михайлов догнал его. Я говорю: *почти* вне выстрелов, потому что изредка залетали и сюда шальные бомбы (осколком одной в эту ночь убит один капитан, который сидел во время дела в матросской землянке).

«Однако надо будет завтра сходить на перевязочный пункт записаться, — подумал штабс-капитан, в то время как пришедший фельдшер перевязывал его, — это поможет к представленью».

14

Сотни свежих окровавленных тел людей, за два часа тому назад полных разнообразных, высоких и мелких надежд и желаний, с окоченелыми членами, лежали на росистой цветущей долине, отделяющей бастион от траншеи, и на ровном полу часовни Мертвых в Севастополе; сотни людей — с проклятиями и молитвами на пересохших

устах — ползали, ворочались и стонали, — одни между трупами на цветущей долине, другие на носилках, на койках и на окровавленном полу перевязочного пункта; а все так же, как и в прежние дни, загорелась зарница над Сапун-горою, побледнели мерцающие звезды, потянул белый туман с шумящего темного моря, зажглась алая заря на востоке, разбежались багровые длинные тучки по светло-лазурному горизонту, и все так же, как и в прежние дни, обещая радость, любовь и счастье всему ожившему миру, выплыло могучее, прекрасное светило.

15

На другой день вечером опять егерская музыка играла на бульваре, и опять офицеры, юнкера, солдаты и молодые женщины празднично гуляли около павильона и по нижним аллеям из цветущих душистых белых акаций.

Калугин, князь Гальцин и какой-то полковник ходили под руки около павильона и говорили о вчерашнем деле. Главною путеводительною нитью разговора, как это всегда бывает в подобных случаях, было не самое дело, а то участие, которое принимал, и храбрость, которую выказал рассказывающий в деле. Лица и звук голосов их имели серьезное, почти печальное выражение, как

будто потери вчерашнего дня сильно трогали и огорчали каждого, но, сказать по правде, так как никто из них не потерял очень близкого человека (да и бывают ли в военном быту очень близкие люди?), это выражение печали было выражение официальное, которое они только считали обязанностью выказывать. Напротив, Калугин и полковник были бы готовы каждый день видеть такое дело, с тем чтобы только каждый раз получать золотую саблю и генерал-майора, несмотря на то, что они были прекрасные люди. Я люблю, когда называют извергом какого-нибудь завоевателя, для своего честолюбия губящего миллионы. Да спросите по совести прапорщика Петрушова и поручика Антонова и т.д., всякий из них маленький Наполеон, маленький изверг и сейчас готов затеять сражение, убить человек сотню для того только, чтоб получить лишнюю звездочку или треть жалованья.

— Нет, извините, — говорил полковник, — прежде началось на левом фланге. *Ведь я был там*.

— А может быть, — отвечал Калугин, — *я больше был на правом; я два раза туда ходил: один раз отыскивал генерала, а другой раз так, посмотреть ложементы пошел. Вот где жарко было.*

— Да уж, верно, Калугин знает, — сказал полковнику князь Гальцин, — ты знаешь, *мне* нынче *В*… про тебя говорил, что ты молодцом.

— Потери только, потери ужасные, — сказал полковник тоном официальной печали, — *у меня в полку четыреста человек выбыло*. Удивительно, *как я жив вышел оттуда.*

В это время навстречу этим господам, на другом конце бульвара, показалась лиловатая фигура Михайлова на стоптанных сапогах и с повязанной головой. Он очень сконфузился, увидав их: ему вспомнилось, как он вчера приседал перед Калугиным, и пришло в голову, как бы они не подумали, что он притворяется раненым. Так что ежели бы эти господа не смотрели на него, то он бы сбежал вниз и ушел бы домой, с тем чтобы не выходить до тех пор, пока можно будет снять повязку.

— Il fallait voir dans quel état je l'ai rencontré hier sous le feu[39], — улыбнувшись, сказал Калугин в то время, как они сходились. — Что, вы ранены, капитан? — сказал Калугин с улыбкой, которая значила: «Что, вы видели меня вчера? каков я?»

— Да, немножко, камнем, — отвечал Михайлов, краснея и с выражением на лице, которое говорило: «Видел, и признаюсь, что вы молодец, а я

очень, очень плох».

— Est-ce que le pavillon est baissé déjà?[40] — спросил князь Гальцин опять с своим высокомерным выражением, глядя на фуражку штабс-капитана и не обращаясь ни к кому в особенности.

— Non pas encore[41], — отвечал Михайлов, которому хотелось показать, что он знает и поговорить по-французски.

— Неужели продолжается еще перемирие? — сказал Гальцин, учтиво обращаясь к нему по-русски и тем говоря, — как это показалось штабс-капитану, — что вам, должно быть, тяжело будет говорить по-французски, так не лучше ли уж просто?.. И с этим адъютанты отошли от него.

Штабс-капитан, так же как и вчера, почувствовал себя чрезвычайно одиноким и, поклонившись с разными господами — с одними не желая сходиться, а к другим не решаясь подойти, — сел около памятника Казарскому и закурил папиросу.

Барон Пест тоже пришел на бульвар. Он рассказывал, что был на перемирии и говорил с французскими офицерами, что будто бы один французский офицер сказал ему: «S'il n'avait pas fait clair encore pendant une demi-heure, les embuscades auraient été reprises»[42], и как он

отвечал ему: «Monsieur! je ne dis pas non, pour ne pas vous donner un démenti»[43], и как это хорошо он сказал и т.д.

В сущности же, хотя и был на перемирии, он не успел сказать там ничего очень умного, хотя ему и ужасно хотелось поговорить с французами (ведь это ужасно весело говорить с французами). Юнкер барон Пест долго ходил по линии и все спрашивал французов, которые были близко к нему: «De quel régiment êtes-vous?»[44] Ему отвечали — и больше ничего. Когда же он зашел слишком далеко за линию, то французский часовой, не подозревая, что этот солдат знает по-французски, в третьем лице выругал его. «Il vient regarder nos travaux ce sacré c…»[45], — сказал он. Вследствие чего, не находя больше интереса на перемирии, юнкер барон Пест поехал домой и уже дорогой придумал те французские фразы, которые теперь рассказывал. На бульваре были и капитан Зобов, который громко разговаривал, и капитан Обжогов в растерзанном виде, и артиллерийский капитан, который ни в ком не заискивает, и счастливый в любви юнкер, и все те же вчерашние лица и всё с теми же вечными побуждениями лжи, тщеславия и легкомыслия. Недоставало только Праскухина, Нефердова и

еще кой-кого, о которых здесь едва ли помнил и думал кто-нибудь теперь, когда тела их еще не успели быть обмыты, убраны и зарыты в землю, и о которых через месяц точно так же забудут отцы, матери, жены, дети, ежели они были или не забыли про них прежде.

— А я его не узнал было, старика-то, — говорит солдат на уборке тел, за плечи поднимая перебитый в груди труп с огромной раздувшейся головой, почернелым глянцевитым лицом и вывернутыми зрачками, — под спину берись, Морозка, а то как бы не перервался. Ишь, дух скверный!

«Ишь, дух скверный!» — вот все, что осталось между людьми от этого человека.

16

На нашем бастионе и на французской траншее выставлены белые флаги, и между ними в цветущей долине кучками лежат без сапог, в серых и синих одеждах, изуродованные трупы, которые сносят рабочие и накладывают на повозки. Ужасный, тяжелый запах мертвого тела наполняет воздух. Из Севастополя и из французского лагеря толпы народа высыпали смотреть на это зрелище и с жадным и благосклонным любопытством стремятся одни к другим.

Послушайте, что говорят между собой эти люди.

Вот в кружке собравшихся около него русских и французов молоденький офицер, хотя плохо, но достаточно хорошо, чтоб его понимали, говорящий по-французски, рассматривает гвардейскую сумку.

— Э сеси пуркуа се уазо иси? — говорит он.

— Parce que c'est une giberne d'un régiment de la garde, monsieur, qui porte l'aigle impérial.

— Э ву де ла гард?

— Pardon, monsieur, du sixième de ligne.

— Э сеси у аште?[46] — спрашивает офицер, указывая на деревянную желтую сигарочницу, в которой француз курит папиросу.

— A Balaclave, monsieur! C'est tout simple — en bois de palme[47].

— Жоли! — говорит офицер, руководимый в разговоре не столько собственным произволом, сколько словами, которые он знает.

— Si vous voulez bien garder cela comme souvenir de cette rencontre, vous m'obligerez[48]. — И учтивый француз выдувает папироску и подает офицеру сигарочницу с маленьким поклоном. Офицер дает ему свою, и все присутствующие в группе, как французы, так и русские, кажутся

очень довольными и улыбаются.

Вот пехотный бойкий солдат, в розовой рубашке и шинели внакидку, в сопровождении других солдат, которые, руки за спину, с веселыми, любопытными лицами, стоят за ним, подошел к французу и попросил у него огня закурить трубку. Француз разжигает и расковыривает трубку и высыпает огня русскому.

— Табак *бун*, — говорит солдат в розовой рубашке, и зрители улыбаются.

— Oui, bon tabac, tabac turc, — говорит француз, — et chez vous tabac russe? bon?[49]

— Рус бун, — говорит солдат в розовой рубашке, причем присутствующие покатываются со смеху. — Франсе нет бун, бонжур, мусье, — говорит солдат в розовой рубашке, сразу уж выпуская весь свой заряд знаний языка, и треплет француза по животу и смеется. Французы тоже смеются.

— Ils ne sont pas jolis ces bêtes de russes[50], — говорит один зуав из толпы французов.

— De quoi de ce qu'ils rient donc?[51] — говорит другой черный, с итальянским выговором, подходя к нашим.

— Кафтан бун, — говорит бойкий солдат, рассматривая шитые полы зуава, и опять смеются.

— Ne sortez pas de la ligne, à vos places, sacré

nom…[52] — кричит французский капрал, и солдаты с видимым неудовольствием расходятся.

А вот в кружке французских офицеров наш молодой кавалерийский офицер так и рассыпается французским парикмахерским жаргоном. Речь идет о каком-то comte Sazonoff, que j'ai beaucoup connu, monsieur[53], — говорит французский офицер с одним эполетом, — c'est un de ces vrais comtes russes, comme nous les aimons[54].

— Il y a un Sazonoff que j'ai connu, — говорит кавалерист, — mais il n'est pas comte, a moins que je sache, un petit brun de votre âge à peu près.

— C'est ça, monsieur, c'est lui. Oh, que je voudrais le voir ce cher comte. Si vous le voyez, je vous pris bien de lui faire mes compliments. Capitaine Latour[55], — говорит он, кланяясь.

— N'est ce pas terrible la triste besogne, que nous faisons? Ça chauffait cette nuit, n'est-ce pas?[56] — говорит кавалерист, желая поддержать разговор и указывая на трупы.

— Oh, monsieur, c'est affreux! Mais quels gaillards vos soldats, quels gaillards! C'est un plaisir que de se battre contre des gaillards comme eux.

— Il faut avouer que les vôtres ne se mouchent pas du pied non plus[57], — говорит кавалерист, кланяясь и воображая, что он очень мил. Но довольно.

Посмотрите лучше на этого десятилетнего мальчишку, который в старом, должно быть, отцовском, картузе, в башмаках на босу ногу и нанковых штанишках, поддерживаемых одною помочью, с самого начала перемирия вышел за вал и все ходил по лощине, с тупым любопытством глядя на французов и на трупы, лежащие на земле, и набирал полевые голубые цветы, которыми усыпана эта роковая долина. Возвращаясь домой с большим букетом, он, закрыв нос от запаха, который наносило на него ветром, остановился около кучки снесенных тел и долго смотрел на один страшный, безголовый труп, бывший ближе к нему. Постояв недвижно довольно долго, он подвинулся ближе и дотронулся ногой до вытянутой окоченевшей руки трупа. Рука покачнулась немного. Он тронул ее еще раз и крепче. Рука покачнулась и опять стала на свое место. Мальчик вдруг вскрикнул, спрятал лицо в цветы и во весь дух побежал прочь к крепости.

Да, на бастионе и на траншее выставлены белые флаги, цветущая долина наполнена смрадными телами, прекрасное солнце спускается с прозрачного неба к синему морю, и синее море, колыхаясь, блестит на золотых лучах солнца. Тысячи людей толпятся, смотрят, говорят и улы-

баются друг другу. И эти люди — христиане, исповедующие один великий закон любви и самоотвержения, глядя на то, что они сделали, с раскаянием не упадут вдруг на колени перед тем, кто, дав им жизнь, вложил в душу каждого, вместе с страхом смерти, любовь к добру и прекрасному, и со слезами радости и счастия не обнимутся, как братья? Нет! Белые тряпки спрятаны — и снова свистят орудия смерти и страданий, снова льется невинная кровь и слышатся стоны и проклятия.

Вот я и сказал, что хотел сказать на этот раз. Но тяжелое раздумье одолевает меня. Может, не надо было говорить этого. Может быть, то, что я сказал, принадлежит к одной из тех злых истин, которые, бессознательно таясь в душе каждого, не должны быть высказываемы, чтобы не сделаться вредными, как осадок вина, который не надо взбалтывать, чтобы не испортить его.

Где выражение зла, которого должно избегать? Где выражение добра, которому должно подражать в этой повести? Кто злодей, кто герой ее? Все хороши и все дурны.

Ни Калугин с своей блестящей храбростью (bravoure de gentilhomme[58]) и тщеславием, двигателем всех поступков, ни Праскухин, пустой, безвредный человек, хотя и павший *на брани за*

веру, престол и отечество, ни Михайлов с своей робостью и ограниченным взглядом, ни Пест — ребенок без твердых убеждений и правил, не могут быть ни злодеями, ни героями повести.

Герой же моей повести, которого я люблю всеми силами души, которого старался воспроизвести во всей красоте его и который всегда был, есть и будет прекрасен, — правда.

1855 года, 26 июня

Севастополь в августе 1855 года

1

В конце августа по большой ущелистой севастопольской дороге, между Дуванкой[59] и Бахчисараем, шагом, в густой и жаркой пыли, ехала офицерская тележка (та особенная, больше нигде не встречаемая тележка, составляющая нечто среднее между жидовской бричкой, русской повозкой и корзинкой).

В повозке — спереди, на корточках, сидел денщик в нанковом сюртуке и сделавшейся совершенно мягкой бывшей офицерской фуражке, подергивавший вожжами; сзади, на узлах и вьюках, покрытых попонкой, сидел пехотный офицер в летней шинели. Офицер был, сколько можно было заключить о нем в сидячем положении, невысок ростом, но чрезвычайно широк, и не столько от плеча до плеча, сколько от груди до спины; он был широк и плотен, шея и затылок были у него очень развиты и напружены, так называемой талии — перехвата в середине туловища — у него не было, но и живота тоже не было, напротив — он был скорее худ, особенно в лице, покрытом нездоровым желтоватым загаром. Лицо его было бы красиво, ежели бы не какая-то одутловатость и мягкие, нестарческие, крупные

морщины, сливавшие и увеличивавшие черты и дававшие всему лицу общее выражение несвежести и грубости. Глаза у него были небольшие, карие, чрезвычайно бойкие, даже наглые; усы очень густые, но не широкие, и обкусанные; а подбородок и особенно скулы покрыты были чрезвычайно крепкой, частой и черной двухдневной бородой. Офицер был ранен 10 мая осколком в голову, на которой еще до сих пор он носил повязку, и теперь, чувствуя себя уже с неделю совершенно здоровым, из симферопольского госпиталя ехал к полку, который стоял где-то там, откуда слышались выстрелы, — но в самом ли Севастополе, на Северной или на Инкермане, он еще ни от кого не мог узнать хорошенько. Выстрелы уже слышались, особенно иногда, когда не мешали горы или доносил ветер, чрезвычайно ясно, часто и, казалось, близко: то как будто взрыв потрясал воздух и невольно заставлял вздрагивать, то быстро друг за другом следовали менее сильные звуки, как барабанная дробь, перебиваемая иногда поразительным гулом, то все сливалось в какой-то перекатывающийся треск, похожий на громовые удары, когда гроза во всем разгаре и только что полил ливень. Все говорили, да и слышно было, что бомбардирова-

нье идет ужасное. Офицер погонял денщика: ему, казалось, хотелось как можно скорей приехать. Навстречу шел большой обоз русских мужиков, привозивших провиант в Севастополь, и теперь шедший оттуда, наполненный больными и ранеными солдатами в серых шинелях, матросами в черных пальто, греческими волонтерами в красных фесках и ополченцами с бородами. Офицерская повозочка должна была остановиться, и офицер, щурясь и морщась от пыли, густым, неподвижным облаком поднявшейся на дороге, набивавшейся ему в глаза и уши и липнувшей на потное лицо, с озлобленным равнодушием смотрел на лица больных и раненых, двигавшихся мимо него.

— А это с нашей роты солдатик слабый, — сказал денщик, оборачиваясь к барину и указывая на повозку, наполненную ранеными, в это время поравнявшуюся с ними.

На повозке спереди сидел боком русский бородач в поярковой шляпе и, локтем придерживая кнутовище, связывал кнут. За ним в телеге тряслись человек пять солдат в различных положениях. Один, с подвязанной какой-то веревочкой рукой, с шинелью внакидку на весьма грязной рубахе, хотя худой и бледный, сидел бодро в се-

редине телеги и взялся было за шапку, увидав офицера, но потом, вспомнив, верно, что он раненый, сделал вид, что он только хотел почесать голову. Другой, рядом с ним, лежал на самом дне повозки; видны были только две исхудалые руки, которыми он держался за грядки повозки, и поднятые колени, как мочалы мотавшиеся в разные стороны. Третий, с опухшим лицом и обвязанной головой, на которой сверху торчала солдатская шапка, сидел сбоку, спустив ноги к колесу, и, облокотившись руками на колени, дремал, казалось. К нему-то и обратился проезжий офицер.

— Должников! — крикнул он.

— Я-о, — отвечал солдат, открывая глаза и снимая фуражку, таким густым и отрывистым басом, как будто человек двадцать солдат крикнули вместе.

— Когда ты ранен, братец?

Оловянные, заплывшие глаза солдата оживились: он, видимо, узнал своего офицера.

— Здравия желаем, вашбородие! — тем же отрывистым басом крякнул он.

— Где нынче полк стоит?

— В Сивастополе стояли; в середу переходить хотели, вашбородие!

— Куда?

— Неизвестно… должно, на Сиверную, вашбородие! Нынче, вашбородие, — прибавил он протяжным голосом и надевая шапку, — уже скрость палить стал, все больше с бомбов, ажно в бухту доносит; нынче так бьеть, что бяда ажно…

Дальше нельзя было слышать, что говорил солдат; но по выражению его лица и позы видно было, что он, с некоторой злобой страдающего человека, говорил вещи неутешительные.

Проезжий офицер, поручик Козельцов, был офицер недюжинный. Он был не из тех, которые живут так-то и делают то-то, а не делают того-то потому, что так живут и делают другие: он делал все, что ему хотелось, а другие уже делали то же самое и были уверены, что это хорошо. Его натура была довольно богата; он был неглуп и вместе с тем талантлив, хорошо пел, играл на гитаре, говорил очень бойко и писал весьма легко, особенно казенные бумаги, на которые набил руку в свою бытность полковым адъютантом; но более всего замечательна была его натура самолюбивой энергией, которая, хотя и была более всего основана на этой мелкой даровитости, была сама по себе черта резкая и поразительная. У него было одно из тех самолюбий, которое до такой степени слилось с жизнью и которое чаще всего

развивается в одних мужских, и особенно военных, кружках, что он не понимал другого выбора, как первенствовать или уничтожаться, и что самолюбие было двигателем даже его внутренних побуждений: он сам с собой любил первенствовать над людьми, с которыми себя сравнивал.

— Как же! очень буду слушать, что *Москва*[60] болтает! — пробормотал поручик, ощущая какую-то тяжесть апатии на сердце и туманность мыслей, оставленных в нем видом транспорта раненых и словами солдата, значение которых невольно усиливалось и подтверждалось звуками бомбардированья. — *Смешная эта Москва*... Пошел, Николаев, трогай же... Что ты заснул! — прибавил он несколько ворчливо на денщика, поправляя полы шинели.

Вожжи задергались, Николаев зачмокал, и повозочка покатилась рысью.

— Только покормим минутку и сейчас, нынче же, дальше, — сказал офицер.

2

Уже въезжая в улицу развaленных остатков каменных стен татарских домов Дуванкóй, поручик Козельцов снова был задержан транспортом бомб и ядер, шедшим в Севастополь и столпившимся на дороге.

Два пехотных солдата сидели в самой пыли на камнях развaленного забора, около дороги, и ели арбуз с хлебом.

— Далече идете, землячок? — сказал один из них, пережевывая хлеб, солдату, который с небольшим мешком за плечами остановился около них.

— В роту идем из губернии, — отвечал солдат, глядя в сторону от арбуза и поправляя мешок за спиной. — Мы вот почитай что третью неделю при сене ротном находились, а теперь, вишь, потребовали всех; да неизвестно, в каком месте полк находится в теперешнее время. Сказывали, что на Корабельную заступили наши на прошлой неделе. Вы не слыхали, господа?

— В городу, брат, стоит, в городу, — проговорил другой, старый фурштатский солдат, копавший с наслаждением складным ножом в неспелом, белесом арбузе. — Мы вот только с полдён оттеле идем. Такая страсть, братец ты мой, что и не ходи лучше, а здесь упади где-нибудь в сене, денек-другой пролежи — дело-то лучше будет.

— А что так, господа?

— Рази не слышишь, нынче кругом палит, аж и места целого нет. Что нашего брата перебил, и сказать нельзя! — И говоривший махнул рукой и

поправил шапку.

Прохожий солдат задумчиво покачал головой, почмокал языком, потом достал из голенища трубочку, не накладывая ее, расковырял прижженный табак, зажег кусочек трута у курившего солдата и приподнял шапочку.

— Никто, как Бог, господа! Прощенья просим! — сказал он и, встряхнув за спиною мешок, пошел по дороге.

— Эх, обождал бы лучше! — сказал убедительно-протяжно ковырявший арбуз.

— Все одно, — пробормотал прохожий, пролезая между колес столпившихся повозок, — видно, тоже харбуза купить повечерять; вишь, что говорят люди.

3

Станция была полна народом, когда Козельцов подъехал к ней. Первое лицо, встретившееся ему еще на крыльце, был худощавый, очень молодой человек, смотритель, который перебранивался с следовавшими за ним двумя офицерами.

— И не то что трое суток, и десятеро суток подождете! и генералы ждут, батюшка! — говорил смотритель с желанием кольнуть проезжающих, — а я вам не запрягусь же.

— Так никому не давать лошадей, коли нету!..

А зачем дал какому-то лакею с вещами? — кричал старший из двух офицеров, с стаканом чая в руках и, видимо, избегая местоимения, но давая чувствовать, что очень легко и *ты* сказать смотрителю.

— Ведь вы сами рассудите, господин смотритель, — говорил с запинками другой, молоденький офицерик, — нам не для своего удовольствия нужно ехать. Ведь мы тоже, стало быть, нужны, коли нас требовали. А то я, право, генералу Крамперу непременно это скажу. А то ведь это что ж… вы, значит, не уважаете офицерского звания.

— Вы всегда испортите! — перебил его с досадой старший. — Вы только мешаете мне; надо уметь с ними говорить. Вот он и потерял уваженье. Лошадей сию минуту, я говорю!

— И рад бы, батюшка, да где их взять-то?

Смотритель помолчал немного и вдруг разгорячился и, размахивая руками, начал говорить:

— Я, батюшка, сам понимаю и все знаю; да что станете делать! Вот дайте мне только (на лицах офицеров выразилась надежда)… дайте только до конца месяца дожить — и меня здесь не будет. Лучше на Малахов курган пойду, чем здесь оставаться. Ей-богу! Пусть делают как хотят, когда такие распоряжения: на всей станции теперь ни

одной повозки крепкой нет, и клочка сена уж третий день лошади не видали.

И смотритель скрылся в воротах.

Козельцов вместе с офицерами вошел в комнату.

— Что ж, — совершенно спокойно сказал старший офицер младшему, хотя за секунду перед этим он казался разъяренным, — уж три месяца едем, подождем еще. Не беда — успеем.

Дымная, грязная комната была так полна офицерами и чемоданами, что Козельцов едва нашел место на окне, где и присел; вглядываясь в лица и вслушиваясь в разговоры, он начал делать папироску. Направо от двери, около кривого сального стола, на котором стояло два самовара с позеленелой кое-где медью и разложен был сахар в разных бумагах, сидела главная группа: молодой безусый офицер в новом стеганом архалуке, наверное, сделанном из женского капота, доливал чайник; человека четыре таких же молоденьких офицеров находились в разных углах комнаты: один из них, подложив под голову какую-то шубу, спал на диване; другой, стоя у стола, резал жареную баранину безрукому офицеру, сидевшему у стола. Два офицера, один в адъютантской шинели, другой в пехотной, но тонкой и с сумкой через плечо,

сидели около лежанки; и по одному тому, как они смотрели на других и как тот, который был с сумкой, курил сигару, видно было, что они не фронтовые пехотные офицеры и что они довольны этим. Не то чтобы видно было презрение в их манере, но какое-то самодовольное спокойствие, основанное частью на деньгах, частью на близких сношениях с генералами, — сознание превосходства, доходящее даже до желания скрыть его. Еще молодой губастый доктор и артиллерист с немецкой физиономией сидели почти на ногах молодого офицера, спящего на диване, и считали деньги. Человека четыре денщиков — одни дремали, другие возились с чемоданами и узлами около двери. Козельцов между всеми лицами не нашел ни одного знакомого, но он с любопытством стал вслушиваться в разговоры. Молодые офицеры, которые, как он тотчас же по одному виду решил, только что ехали из корпуса, понравились ему, и главное, напомнили, что брат его, тоже из корпуса, на днях должен был прибыть в одну из батарей Севастополя. В офицере же с сумкой, которого лицо он видел где-то, ему все казалось противно и нагло. Он даже с мыслью: «Осадить его, ежели бы он вздумал что-нибудь сказать», — перешел от окна к лежанке и сел на

нее. Козельцов вообще, как истый фронтовой и хороший офицер, не только не любил, но был возмущен против штабных, которыми он с первого взгляда признал этих двух офицеров.

4

— Однако это ужасно как досадно, — говорил один из молодых офицеров, — что так уже близко, а нельзя доехать. Может быть, нынче дело будет, а нас не будет.

В пискливом тоне голоса и в пятновидном свежем румянце, набежавшем на молодое лицо этого офицера в то время, как он говорил, видна была эта милая молодая робость человека, который беспрестанно боится, что не так выходит его каждое слово.

Безрукий офицер с улыбкой посмотрел на него.

— Поспеете еще, поверьте, — сказал он.

Молодой офицерик с уважением посмотрел на исхудалое лицо безрукого, неожиданно просветлевшее улыбкой, замолчал и снова занялся чаем. Действительно, в лице безрукого офицера, в его позе и особенно в этом пустом рукаве шинели выражалось много этого спокойного равнодушия, которое можно объяснить так, что при всяком деле или разговоре он смотрел, как будто говоря: «Все это прекрасно, все это я знаю и все могу сде-

лать, ежели бы я захотел только».

— Как же мы решим, — сказал снова молодой офицер своему товарищу в архалуке, — ночуем здесь или поедем на *своей* лошади?

Товарищ отказался ехать.

— Вы можете себе представить, капитан, — продолжал разливавший чай, обращаясь к безрукому и поднимая ножик, который уронил этот, — нам сказали, что лошади ужасно дороги в Севастополе, мы и купили сообща лошадь в Симферополе.

— Дорого, я думаю, с вас содрали?

— Право, не знаю, капитан: мы заплатили с повозкой девяносто рублей. Это очень дорого? — прибавил он, обращаясь ко всем и к Козельцову, который смотрел на него.

— Недорого, коли молодая лошадь, — сказал Козельцов.

— Не правда ли? А нам говорили, что дорого… Только она хромая немножко, только это пройдет, нам говорили. Но она крепкая такая.

— Вы из какого корпуса? — спросил Козельцов, который хотел узнать о брате.

— Мы теперь из Дворянского полка, нас шесть человек; мы все едем в Севастополь по собственному желанию, — говорил словоохотливый офицерик, — только мы не знаем, где наши бата-

реи: одни говорят, что в Севастополе, а вот они говорили, что в Одессе.

— А в Симферополе разве нельзя было узнать? — спросил Козельцов.

— Не знают… Можете себе представить, наш товарищ ходил там в канцелярию: ему грубостей наговорили… можете себе представить, как неприятно! Угодно вам готовую папироску? — сказал он в это время безрукому офицеру, который хотел достать свою сигарочницу.

Он с каким-то подобострастным восторгом услуживал ему.

— А вы тоже из Севастополя? — продолжал он. — Ах, Боже мой, как это удивительно! Ведь как мы все в Петербурге думали об вас, обо всех героях! — сказал он, обращаясь к Козельцову, с уважением и добродушной лаской.

— Как же, вам, может, назад придется ехать? — спросил поручик.

— Вот этого-то мы и боимся. Можете себе представить, что мы, как купили лошадь и обзавелись всем нужным — кофейник спиртовой и еще разные мелочи необходимые, — у нас денег совсем не осталось, — сказал он тихим голосом и оглядываясь на своего товарища, — так что ежели ехать назад, мы уж и не знаем, как быть.

— Разве вы не получили подъемных денег? — спросил Козельцов.

— Нет, — отвечал он шепотом, — только нам обещали тут дать.

— А свидетельство у вас есть?

— Я знаю, что главное — свидетельство; но мне в Москве сенатор один — он мне дядя, — как я у него был, он сказал, что тут дадут, а то бы он сам мне дал. Так дадут так?

— Непременно дадут.

— И я думаю, что, может быть, так дадут, — сказал он таким тоном, который доказывал, что, спрашивая на тридцати станциях одно и то же и везде получая различные ответы, он уже никому не верил хорошенько.

5

— Да как же не дать, — сказал вдруг офицер, бранившийся на крыльце с смотрителем и в это время подошедший к разговаривающим и обращаясь отчасти и к штабным, сидевшим подле, как к более достойным слушателям. — Ведь я так же, как и эти господа, пожелал в действующую армию, даже в самый Севастополь просился от прекрасного места, и мне, кроме прогонов от П., сто тридцать шесть рублей серебром, ничего не дали, а я уж своих больше ста пятидесяти рублей

издержал. Подумать только, восемьсот верст третий месяц еду. Вот с этими господами второй месяц. Хорошо, что у меня были свои деньги. Ну, а коли бы не было их?

— Неужели третий месяц? — спросил кто-то.

— А что прикажете делать, — продолжал рассказывающий. — Ведь ежели бы я не хотел ехать, я бы и не просился от хорошего места; так, стало быть, я не стал бы жить по дороге, уж не оттого, что я боялся бы... а возможности никакой нет. В Перекопе, например, я две недели жил; смотритель с вами и говорить не хочет, — когда хотите поезжайте; одних курьерских подорожных вот сколько лежит. Уж, верно, так судьба... ведь я бы желал, да, видно, судьба; я ведь не оттого, что вот теперь бомбардированье, а, видно, торопись не торопись — все равно; а я бы как желал...

Этот офицер так старательно объяснял причины своего замедления и как будто оправдывался в них, что это невольно наводило на мысль, что он трусит. Это еще стало заметнее, когда он расспрашивал о месте нахождения своего полка и опасно ли там. Он даже побледнел, и голос его оборвался, когда безрукий офицер, который был в том же полку, сказал, что в эти два дня у них одних офицеров семнадцать человек выбыло.

Действительно, офицер этот в настоящую минуту был жесточайшим трусом, хотя шесть месяцев тому назад он далеко не был им. С ним произошел переворот, который испытали многие и прежде и после него. Он жил в одной из наших губерний, в которых есть кадетские корпуса, и имел прекрасное покойное место, но, читая в газетах и частных письмах о делах севастопольских героев, своих прежних товарищей, он вдруг возгорелся честолюбием и еще более — патриотизмом.

Он пожертвовал этому чувству весьма многим — и обжитым местом, и квартеркой с мягкой мебелью, заведенной осьмилетним старанием, и знакомствами, и надеждами на богатую женитьбу, — он бросил все и подал еще в феврале в действующую армию, мечтая о бессмертном венке славы и генеральских эполетах. Через два месяца после подачи прошенья он *по команде* получил запрос, не будет ли он требовать вспомоществования от правительства. Он отвечал отрицательно и терпеливо продолжал ожидать определения, хотя патриотический жар уже успел значительно остыть в эти два месяца. Еще через два месяца он получил запрос, не принадлежит ли он к масонским ложам, и еще подобного рода формальности, и после отрицательного

ответа, наконец, на пятый месяц вышло его определение. Во все это время приятели, а более всего то заднее чувство недовольства новым, которое является при каждой перемене положения, успели убедить его в том, что он сделал величайшую глупость, поступив в действующую армию. Когда же он очутился один с изжогой и запыленным лицом, на пятой станции, на которой он встретился с курьером из Севастополя, рассказавшим ему про ужасы войны, и прождал двенадцать часов лошадей, — он уже совершенно раскаивался в своем легкомыслии, с смутным ужасом думал о предстоящем и ехал бессознательно вперед, как на жертву. Чувство это в продолжение трехмесячного странствования по станциям, на которых почти везде надо было ждать и встречать едущих из Севастополя офицеров с ужасными рассказами, постоянно увеличивалось и наконец довело до того бедного офицера, что из героя, готового на самые отчаянные предприятия, каким он воображал себя в П., в Дуванкóй он был жалким трусом; и, съехавшись месяц тому назад с молодежью, едущей из корпуса, он старался ехать как можно тише, считая эти дни последними в своей жизни, на каждой станции разбирал кровать, погребец, составлял партию в преферанс, на жалобную

книгу смотрел, как на препровождение времени, и радовался, когда лошадей ему не давали.

Он действительно бы был героем, ежели бы из П. попал прямо на бастионы, а теперь еще много ему надо было пройти моральных страданий, чтобы сделаться тем спокойным, терпеливым человеком в труде и опасности, каким мы привыкли видеть русского офицера. Но энтузиазм уже трудно бы было воскресить в нем.

6

— Кто борщу требовал? — провозгласила довольно грязная хозяйка, толстая женщина лет сорока, с миской щей входя в комнату.

Разговор тотчас же замолк, и все бывшие в комнате устремили глаза на харчевницу. Офицер, ехавший из П., даже подмигнул на нее молодому офицеру.

— Ах, это Козельцов спрашивал, — сказал молодой офицер, — надо его разбудить. Вставай обедать, — сказал он, подходя к спящему на диване и толкая его за плечо.

Молодой мальчик, лет семнадцати, с веселыми черными глазками и румянцем во всю щеку, вскочил энергически с дивана и, протирая глаза, остановился посередине комнаты.

— Ах, извините, пожалуйста, — сказал он се-

ребристым звучным голосом доктору, которого толкнул, вставая.

Поручик Козельцов тотчас же узнал брата и подошел к нему.

— Не узнаешь? — сказал он, улыбаясь.

— А-а-а! — закричал меньшой брат. — Вот удивительно! — и стал целовать брата.

Они поцеловались три раза, но на третьем разе запнулись, как будто обоим пришла мысль: зачем же непременно нужно три раза?

— Ну, как я рад! — сказал старший, вглядываясь в брата. — Пойдем на крыльцо — поговорим.

— Пойдем, пойдем. Я не хочу борщу… ешь ты, Федерсон, — сказал он товарищу.

— Да ведь ты хотел есть.

— Не хочу ничего.

Когда они вышли на крыльцо, меньшой все спрашивал у брата: «Ну, что ты, как, расскажи», — и все говорил, как он рад его видеть, но сам ничего не рассказывал.

Когда прошло минут пять, во время которых они успели помолчать немного, старший брат спросил, отчего меньшой вышел не в гвардию, как этого все *наши* ожидали.

— Ах, да! — отвечал меньшой, краснея при одном воспоминании. — Это ужасно меня убило,

и я никак не ожидал, что это случится. Можешь себе представить, перед самым выпуском мы пошли втроем курить, — знаешь эту комнатку, что за швейцарской, ведь и при вас, верно, так же было, — только, можешь вообразить, этот каналья сторож увидал и побежал сказать дежурному офицеру (и ведь мы несколько раз давали на водку сторожу), он и подкрался; только как мы его увидали, те побросали папироски и драло в боковую дверь — а мне уж некуда, он тут мне стал неприятности говорить, разумеется, я не спустил, ну, он сказал инспектору, и пошло. Вот за это-то поставили неполные баллы в поведенье, хотя везде были отличные, только из механики двенадцать, ну и пошло. Выпустили в армию. Потом обещали меня перевести в гвардию, да уж я не хотел и просился на войну.

— Вот как!

— Право, я тебе без шуток говорю, все мне так гадко стало, что я желал поскорей в Севастополь. Да, впрочем, ведь ежели здесь счастливо пойдет, так можно еще скорее выиграть, чем в гвардии: там в десять лет в полковники, а здесь Тотлебен так и в два года из подполковников в генералы. Ну, а убьют, — так что же делать!

— Вот ты какой! — сказал брат, улыбаясь.

— А главное, знаешь ли что, брат, — сказал меньшой, улыбаясь и краснея, как будто сбирался сказать что-нибудь очень стыдное, — все это пустяки; главное, я затем просился, что все-таки как-то совестно жить в Петербурге, когда тут умирают за отечество. Да и с тобой мне хотелось быть, — прибавил он еще застенчивее.

— Какой ты смешной! — сказал старший брат, доставая папиросницу и не глядя на него. — Жалко только, что мы не вместе будем.

— А что, скажи по правде, страшно на бастионах? — спросил вдруг младший.

— Сначала страшно, потом привыкаешь — ничего. Сам увидишь.

— А вот еще что скажи: как ты думаешь, возьмут Севастополь? Я думаю, что ни за что не возьмут.

— Бог знает.

— Одно только досадно, — можешь вообразить, какое несчастие: у нас ведь дорогой целый узел украли, а у меня в нем кивер был, так что я теперь в ужасном положении и не знаю, как я буду являться. Ты знаешь, ведь у нас новые кивера теперь, да и вообще сколько перемен; все к лучшему. Я тебе все это могу рассказать… Я везде бывал в Москве.

Козельцов-второй, Владимир, был очень похож

на брата Михайлу, но похож так, как похож распускающийся розан на отцветший шиповник. Волоса у него были те же русые, но густые и вьющиеся на виска; на белом нежном затылке у него была русая косичка — признак счастия, как говорят нянюшки. По нежному белому цвету кожи лица не стоял, а вспыхивал, выдавая все движения души, полнокровный молодой румянец. Те же глаза, как и у брата, были у него открытее и светлее, что особенно казалось оттого, что они часто покрывались легкой влагой. Русый пушок пробивал по щекам и над красными губами, весьма часто складывавшимися в застенчивую улыбку и открывавшими белые блестящие зубы. Стройный, широкоплечий, в расстегнутой шинели, из-под которой виднелась красная рубашка с косым воротом, с папироской в руках, облокотившись на перила крыльца, с наивной радостью в лице и жесте, как он стоял перед братом, — это был такой приятно-хорошенький мальчик, что все бы так и смотрели на него. Он чрезвычайно рад был брату, с уважением и гордостью смотрел на него, воображая его героем; но в некоторых отношениях, именно в рассуждении вообще светского образования, которого, по правде сказать, он и сам не имел, умения говорить по-француз-

ски, быть в обществе важных людей, танцевать и т.д., — он немножко стыдился за него, смотрел свысока и даже хотел образовать его. Все впечатления его еще были из Петербурга, из дома одной барыни, любившей хорошеньких и бравшей его к себе на праздники, и из дома сенатора в Москве, где он раз танцевал на большом бале.

7

Наговорившись почти досыта и дойдя наконец до того чувства, которое часто испытываешь, что общего мало, хотя и любишь друг друга, — братья помолчали довольно долго.

— Так бери же свои вещи и едем сейчас, — сказал старший.

Младший вдруг покраснел и замялся.

— Прямо в Севастополь ехать? — спросил он после минуты молчания.

— Ну да, ведь у тебя немного вещей; я думаю, уложим.

— И прекрасно! сейчас и поедем, — сказал младший со вздохом и пошел в комнату.

Но, не отворяя двери, он остановился в сенях, печально опустив голову, и начал думать:

«Сейчас прямо в Севастополь, в этот ад — ужасно! Однако все равно, когда-нибудь надо же было. Теперь, по крайней мере, с братом…»

Дело в том, что только теперь, при мысли, что, севши в тележку, он, не вылезая из нее, будет в Севастополе и что никакая случайность уже не может задержать его, ему ясно представилась опасность, которой он искал, — и он смутился, испугался одной мысли о близости ее. Кое-как успокоив себя, он вошел в комнату; но прошло четверть часа, а он все не выходил к брату, так что старший отворил наконец дверь, чтоб вызвать его. Меньшой Козельцов, в положении провинившегося школьника, говорил о чем-то с офицером из П. Когда брат отворил дверь, он совершенно растерялся.

— Сейчас, сейчас, я выйду! — заговорил он, махая рукой брату. — Подожди меня, пожалуйста, там.

Через минуту он вышел действительно и с глубоким вздохом подошел к брату.

— Можешь себе представить, я не могу с тобой ехать, брат, — сказал он.

— Как? Что за вздор!

— Я тебе всю правду скажу, Миша! У нас уж ни у кого денег нет, и мы все должны этому штабс-капитану, который из П. едет. Ужасно стыдно!

Старший брат нахмурился и долго не прерывал молчанья.

— Много ты должен? — спросил он, исподлобья взглядывая на брата.

— Много… нет, не очень много; но совестно ужасно. Он на трех станциях за меня платил, и сахар все его шел… так что я не знаю… да и в преферанс мы играли… я ему немножко остался должен.

— Это скверно, Володя! Ну что бы ты сделал, ежели бы меня не встретил? — сказал строго, не глядя на брата, старший.

— Да я думал, братец, что получу эти подъемные в Севастополе, так отдам. Ведь можно так сделать; да и лучше уж завтра я с ним приеду.

Старший брат достал кошелек и с некоторым дрожанием пальцев достал оттуда две десятирублевые и одну трехрублевую бумажку.

— Вот мои деньги, — сказал он. — Сколько ты должен?

Сказав, что это были все его деньги, Козельцов говорил не совсем правду: у него было еще четыре золотых, зашитых на всякий случай в обшлаге, но которые он дал себе слово ни за что не трогать.

Оказалось, что Козельцов-второй, с преферансом и сахаром, был должен только восемь рублей офицеру из П. Старший брат дал их ему, заметив только, что этак нельзя, когда денег нет, еще в

преферанс играть.

— На что ж ты играл?

Младший не отвечал ни слова. Вопрос брата показался ему сомнением в его честности. Досада на самого себя, стыд в поступке, который мог подавать такие подозрения, и оскорбление от брата, которого он так любил, произвели в его впечатлительной натуре такое сильное, болезненное чувство, что он ничего не отвечал, чувствуя, что не в состоянии будет удержаться от слезливых звуков, которые подступали ему к горлу. Он взял не глядя деньги и пошел к товарищам.

8

Николаев, подкрепивший себя в Дуванкóй двумя крышками водки, купленными у солдата, продававшего ее на мосту, подергивал вожжами, повозочка подпрыгивала по каменной, кое-где тенистой дороге, ведущей вдоль Бельбека к Севастополю, а братья, поталкиваясь нога об ногу, хотя всякую минуту думали друг о друге, упорно молчали.

«Зачем он меня оскорбил, — думал меньшой, — разве он не мог не говорить про это? Точно как будто он думал, что я вор; да и теперь, кажется, сердится, так что мы уже навсегда расстроились. А как бы славно нам было вдвоем в Севастополе!

Два брата, дружные между собой, оба сражаются со врагом: один старый уже, хотя не очень образованный, но храбрый воин, и другой — молодой, но тоже молодец… Через неделю я бы всем доказал, что я уж не очень молоденький! Я и краснеть перестану, в лице будет мужество, да и усы — небольшие, но порядочные вырастут к тому времени, — и он ущипнул себя за пушок, показавшийся у краев рта. — Может быть, мы нынче приедем и сейчас же попадем в дело вместе с братом. А он должен быть упорный и очень храбрый — такой, что много не говорит, а делает лучше других. Я б желал знать, — продолжал он, — нарочно или нет он прижимает меня к самому краю повозки? Он, верно, чувствует, что мне неловко, и делает вид, что будто не замечает меня. Вот мы нынче приедем, — продолжал он рассуждать, прижимаясь к краю повозки и боясь пошевелиться, чтобы не дать заметить брату, что ему неловко, — и вдруг прямо на бастион: я с орудиями, а брат с ротой, — и вместе пойдем. Только вдруг французы бросятся на нас. Я — стрелять, стрелять: перебью ужасно много; но они все-таки бегут прямо на меня. Уж стрелять нельзя, и — конечно, мне нет спасения; только вдруг брат выбежит вперед с саблей, и я схвачу ружье, и мы

вместе с солдатами побежим. Французы бросятся на брата. Меня ранят в одну руку, я схвачу ружье в другую и все-таки бегу; только брата убьют пулей подле меня. Я остановлюсь на минутку, посмотрю на него этак грустно, поднимусь и закричу: “За мной, отмстим! Я любил брата больше всего на свете, — я скажу, — и потерял его. Отмстим, уничтожим врагов или все умрем тут!” Все закричат, бросятся за мной. Тут все войско французское выйдет, — сам Пелиссье. Мы всех перебьем; но, наконец, меня ранят другой раз, третий раз, и я упаду при смерти. Тогда все прибегут ко мне, Горчаков придет и будет спрашивать, чего я хочу. Я скажу, что ничего не хочу, — только чтобы меня положили рядом с братом, что я хочу умереть с ним. Меня принесут и положат подле окровавленного трупа брата. Я приподнимусь и скажу только: “Да, вы не умели ценить двух человек, которые истинно любили отечество; теперь они оба пали… да простит вам Бог!” — и умру».

Кто знает, в какой мере сбудутся эти мечты!

— Что, ты был когда-нибудь в схватке? — спросил он вдруг у брата, совершенно забыв, что не хотел говорить с ним.

— Нет, ни разу, — отвечал старший, — у нас две тысячи человек из полка выбыло, всё на работах;

и я ранен тоже на работе. Война совсем не так делается, как ты думаешь, Володя!

Слово «Володя» тронуло меньшого брата; ему захотелось объясниться с братом, который вовсе и не думал, что оскорбил Володю.

— Ты на меня не сердишься, Миша? — сказал он после минутного молчания.

— За что?

— Нет — так. За то, что у нас было. Так, ничего.

— Нисколько, — отвечал старший, поворачиваясь к нему и похлопывая его по ноге.

— Так ты меня извини, Миша, ежели я тебя огорчил.

И меньшой брат отвернулся, чтобы скрыть слезы, которые вдруг выступили у него из глаз.

9

— Неужели это уж Севастополь? — спросил меньшой брат, когда они поднялись на гору и перед ними открылась бухта с мачтами кораблей, море с неприятельским далеким флотом, белые приморские батареи, казармы, водопроводы, доки и строения города и белые, лиловатые облака дыма, беспрестанно поднимавшиеся по желтым горам, окружающим город, и стоявшие в синем небе, при розоватых лучах солнца, уже с блеском отражавшегося и спускавшегося к горизонту

темного моря.

Володя без малейшего содрогания увидал это страшное место, про которое он так много думал; напротив, он с эстетическим наслаждением и героическим чувством самодовольства, что вот и он через полчаса будет там, смотрел на это действительно прелестно-оригинальное зрелище, и смотрел с сосредоточенным вниманием до самого того времени, пока они не приехали на Северную, в обоз полка брата, где должны были узнать наверное о месте расположения полка и батареи.

Офицер, заведовавший обозом, жил около так называемого *нового городка* — дощатых бараков, построенных матросскими семействами, в палатке, соединенной с довольно большим балаганом, заплетенным из зеленых дубовых веток, не успевших еще совершенно засохнуть.

Братья застали офицера перед складным столом, на котором стоял стакан холодного чаю с папиросной золой и поднос с водкой и крошками сухой икры и хлеба, в одной желтовато-грязной рубашке, считающего на больших счетах огромную кипу ассигнаций. Но прежде чем говорить о личности офицера и его разговоре, необходимо попристальнее взглянуть на внутренность его

балагана и знать хоть немного его образ жизни и занятия. Новый балаган был так велик, прочно заплетен и удобен, с столиками и лавочками, плетеными и из дерна, — как только строят для генералов или полковых командиров; бока и верх, чтобы лист не сыпался, были завешены тремя коврами, хотя весьма уродливыми, но новыми и, верно, дорогими. На железной кровати, стоявшей под главным ковром с изображенной на нем амазонкой, лежало плюшевое ярко-красное одеяло, грязная прорванная кожаная подушка и енотовая шуба; на столе стояло зеркало в серебряной раме, серебряная, ужасно грязная, щетка, изломанный, набитый маслеными волосами роговой гребень, серебряный подсвечник, бутылка ликера с золотым красным огромным ярлыком, золотые часы с изображением Петра I, два золотые перстня, коробочка с какими-то капсюлями, корка хлеба, и разбросанные старые карты, и пустые и полные бутылки портера под кроватью. Офицер этот заведовал обозом полка и продовольствием лошадей. С ним вместе жил его большой приятель — комиссионер, занимающийся тоже какими-то операциями. Он, в то время как вошли братья, спал в палатке; обозный же офицер делал счеты казенных денег перед кон-

цом месяца. Наружность обозного офицера была очень красивая и воинственная: большой рост, большие усы, благородная плотность. Неприятна была в нем только какая-то потность и опухлость всего лица, скрывавшая почти маленькие серые глаза (как будто он весь был налит портером), и чрезвычайная нечистоплотность — от жидких масленых волос до больших босых ног в каких-то горностаевых туфлях.

— Денег-то, денег-то! — сказал Козельцов-первый, входя в балаган и с невольной жадностью устремляя глаза на кучу ассигнаций. — Хоть бы половину взаймы дали, Василий Михайлыч!

Обозный офицер, как будто пойманный на воровстве, весь покоробился, увидав гостя, и, собирая деньги, не поднимаясь, поклонился.

— Ох, коли бы мои были… Казенные, батюшка! А это кто с вами? — сказал он, упрятывая деньги в шкатулку, которая стояла около него, и прямо глядя на Володю.

— Это мой брат, из корпуса приехал. Да вот мы заехали узнать у вас, где полк стоит.

— Садитесь, господа, — сказал он, вставая и, не обращая внимания на гостей, уходя в палатку. — Выпить не хотите ли? Портерку, может быть? — сказал он оттуда.

— Не мешает, Василий Михайлыч!

Володя был поражен величием обозного офицера, его небрежною манерой и уважением, с которым обращался к нему брат.

«Должно быть, это очень хороший у них офицер, которого все почитают; верно, простой, очень храбрый и гостеприимный», — подумал он, скромно и робко садясь на диван.

— Так где же наш полк стоит? — спросил через палатку старший брат.

— Что?

Он повторил вопрос.

— Нынче у меня Зейфер был: он рассказывал, что перешли вчера на пятый бастион.

— Наверное?

— Коли я говорю, стало быть, верно; а впрочем, черт его знает! Он и соврать не дорого возьмет. Что ж, будете портер пить? — сказал обозный офицер все из палатки.

— А пожалуй, выпью, — сказал Козельцов.

— А вы выпьете, Осип Игнатьич? — продолжал голос в палатке, верно обращаясь к спавшему комиссионеру. — Полноте спать: уж осьмой час.

— Что вы пристаете ко мне, я не сплю, — отвечал ленивый тоненький голосок, приятно картавя на буквах *л* и *р*.

— Ну, вставайте: мне без вас скучно.

И обозный офицер вышел к гостям.

— Дай портеру. Симферопольского! — крикнул он.

Денщик с гордым выражением лица, как показалось Володе, вошел в балаган и из-под него, даже толкнув офицера, достал портер.

— Да, батюшка, — сказал обозный офицер, наливая стаканы, — нынче новый полковой командир у нас. Денежки нужны, всем обзаводится.

— Ну этот, я думаю, совсем особенный, новое поколенье, — сказал Козельцов, учтиво взяв стакан в руку.

— Да, новое поколенье! Такой же скряга будет. Как батальоном командовал, так ка́к кричал, а теперь другое поет. Нельзя, батюшка.

— Это так.

Меньшой брат ничего не понимал, что они говорят, но ему смутно казалось, что брат говорит не то, что думает, но как будто потому только, что пьет портер этого офицера.

Бутылка портера уже была выпита, и разговор продолжался уже довольно долго в том же роде, когда полы палатки распахнулись и из нее выступил невысокий свежий мужчина в синем атласном халате с кисточками, в фуражке с крас-

ным околышем и кокардой. Он вышел, поправляя свои черные усики, и, глядя куда-то на ковер, едва заметным движением плеча ответил на поклоны офицеров.

— Дай-ка и я выпью стаканчик! — сказал он, садясь подле стола. — Что это, вы из Петербурга едете, молодой человек? — сказал он, ласково обращаясь к Володе.

— Да-с, в Севастополь еду.

— Сами просились?

— Да-с.

— И что вам за охота, господа, я не понимаю! — продолжал комиссионер. — Я бы теперь, кажется, пешком готов был уйти, ежели бы пустили, в Петербург. Опостыла, ей-богу, эта собачья жизнь!

— Чем же тут плохо вам? — сказал старший Козельцов, обращаясь к нему. — Еще вам бы не жизнь здесь!

Комиссионер посмотрел на него и отвернулся.

— Эта опасность («про какую он говорит опасность, сидя на Северной», — подумал Козельцов), лишения, ничего достать нельзя, — продолжал он, обращаясь все к Володе. — И что вам за охота, я решительно вас не понимаю, господа! Хоть бы выгоды какие-нибудь были, а то так. Ну, хорошо ли это, в ваши лета вдруг останетесь калекой на

всю жизнь?

— Кому нужны доходы, а кто из чести служит! — с досадой в голосе опять вмешался Козельцов-старший.

— Что за честь, когда нечего есть! — презрительно смеясь, сказал комиссионер, обращаясь к обозному офицеру, который тоже засмеялся при этом. — Заведи-ка из «Лучии», мы послушаем, — сказал он, указывая на коробочку с музыкой, — я люблю ее…

— Что, он хороший человек, этот Василий Михайлыч? — спросил Володя у брата, когда они уже в сумерки вышли из балагана и поехали дальше к Севастополю.

— Ничего, только скупая шельма такая, что ужас! Ведь он малым числом имеет триста рублей в месяц! А живет, как свинья, ведь ты видел. А комиссионера этого я видеть не могу, я его побью когда-нибудь. Ведь эта каналья из Турции тысяч двенадцать вывез… — И Козельцов стал распространяться о лихоимстве, немножко (сказать по правде) с той особенной злобой человека, который осуждает не за то, что лихоимство — зло, а за то, что ему досадно, что есть люди, которые пользуются им.

Володя не то чтоб был не в духе, когда уже почти ночью подъезжал к большому мосту через бухту, но он ощущал какую-то тяжесть на сердце. Все, что он видел и слышал, было так мало сообразно с его прошедшими недавними впечатлениями: паркетная светлая большая зала экзамена, веселые добрые голоса и смех товарищей, новый мундир, любимый царь, которого он семь лет привык видеть и который, прощаясь с ними со слезами, называет их детьми своими, — и так мало все, что он видел, похоже на его прекрасные, радужные, великодушные мечты.

— Ну, вот мы и приехали! — сказал старший брат, когда они, подъехав к Михайловской батарее, вышли из повозки. — Ежели нас пропустят на мосту, мы сейчас же пойдем в Николаевские казармы. Ты там останься до утра, а я пойду в полк — узнаю, где твоя батарея стоит, и завтра приеду за тобой.

— Зачем же? лучше вместе пойдем, — сказал Володя. — И я пойду с тобой на бастион. Ведь уж все равно: привыкать надо. Ежели ты пойдешь, и я могу.

— Лучше не ходить.

— Нет, пожалуйста, я, по крайней мере, узнаю, как…

— Мой совет не ходить, а пожалуй…

Небо было чисто и темно; звезды и беспрестанно движущиеся огни бомб и выстрелов уже ярко светились во мраке. Большое белое здание батареи и начало моста выдавались из темноты. Буквально каждую секунду несколько орудийных выстрелов и взрывов, быстро следуя друг за другом или вместе, громче и отчетливее потрясали воздух. Из-за этого гула, как будто вторя ему, слышалось пасмурное ворчание бухты. С моря тянул ветерок, и пахло сыростью. Братья подошли к мосту. Какой-то ополченец стукнул неловко ружьем на руку и крикнул:

— Кто идет?

— Солдат!

— Не велено пущать!

— Да как же! Нам нужно.

— Офицера спросите.

Офицер, дремавший сидя на якоре, приподнялся и велел пропустить.

— Туда можно, оттуда нельзя. Куда лезешь все разом! — крикнул он на полковые повозки, высоко наложенные турами, которые толпились у въезда.

Спускаясь на первый понтон, братья столкнулись с солдатами, которые, громко разговаривая,

шли оттуда.

— Когда он амунишные получил, значит, он в расчете сполностью — вот что…

— Эк, братцы! — сказал другой голос. — Как на Сиверную перевалишь, свет увидишь, ей-богу! Совсем воздух другой.

— Говори больше! — сказал первый. — Намеднись тут же прилетела, окаянная, двум матросам ноги пооборвала, — так не говори лучше.

Братья прошли первый понтон, дожидаясь повозки, и остановились на втором, который местами уже заливало водой. Ветер, казавшийся слабым в поле, здесь был весьма силен и порывист; мост качало, и волны, с шумом ударяясь о бревна и разрезаясь на якорях и канатах, заливали доски. Направо туманно-враждебно шумело и чернело море, отделяясь бесконечно ровной черной линией от звездного, светло-сероватого в слиянии горизонта; и далеко где-то светились огни на неприятельском флоте; налево чернела темная масса нашего корабля и слышались удары волн о борта его; виднелся пароход, шумно и быстро двигавшийся от Северной. Огонь разорвавшейся около него бомбы осветил мгновенно высоко наваленные туры на палубе, двух человек, стоящих наверху, и белую пену и брызги

зеленоватых волн, разрезаемых пароходом. У края моста сидел, спустив ноги в воду, какой-то человек в одной рубахе и чинил что-то в понтоне; впереди, над Севастополем, носились те же огни, и громче, громче долетали страшные звуки. Набежавшая волна с моря разлилась по правой стороне моста и замочила ноги Володе; два солдата, шлепая ногами по воде, прошли мимо него. Что-то вдруг с треском осветило мост впереди, едущую по нем повозку и верхового, и осколки, с свистом поднимая брызги, попадали в воду.

— А, Михаил Семеныч! — сказал верховой, останавливая лошадь против старшего Козельцова, — что, уж совсем поправились?

— Как видите. Куда вас Бог несет?

— На Северную за патронами: ведь я нынче за полкового адъютанта… штурма ждем с часу на час, а по пяти патронов в суме нет. Отличные распоряжения!

— А где же Марцов?

— Вчера ногу оторвало… в городе, в комнате спал… Может, вы его застанете, он на перевязочном пункте.

— Полк на пятом, правда?

— Да, на место М…цов заступили. Вы зайдите на перевязочный пункт: там ваши есть — вас

проводят.

— Ну, а квартерка моя на Морской цела?

— И, батюшка! уж давно всю разбили бомбами. Вы не узнаете теперь Севастополя; уж женщин ни души нет, ни трактиров, ни музыки; вчера последнее заведенье переехало. Теперь ужасно грустно стало… Прощайте!

И офицер рысью поехал дальше.

Володе вдруг сделалось ужасно страшно: ему все казалось, что сейчас прилетит ядро или осколок и ударит его прямо в голову. Этот сырой мрак, все звуки эти, особенно ворчливый плеск волн, — казалось, все говорило ему, чтоб он не шел дальше, что не ждет его здесь ничего доброго, что нога его уж никогда больше не ступит на русскую землю по эту сторону бухты, чтобы сейчас же он вернулся и бежал куда-нибудь, как можно дальше от этого страшного места смерти. «Но, может, уж поздно, уж решено теперь», — подумал он, содрогаясь частью от этой мысли, частью оттого, что вода прошла ему сквозь сапоги и мочила ноги.

Володя глубоко вздохнул и отошел немного в сторону от брата.

— Господи! неужели же меня убьют, именно меня? Господи, помилуй меня! — сказал он шепотом и перекрестился.

— Ну, пойдем, Володя, — сказал старший брат, когда повозочка въехала на мост. — Видел бомбу?

На мосту встречались братьям повозки с ранеными, с турами, одна с мебелью, которую везла какая-то женщина. На той же стороне никто не задержал их.

Инстинктивно, придерживаясь стенки Николаевской батареи, братья, молча, прислушиваясь к звукам бомб, лопавшихся уже тут над головами, и реву осколков, валившихся сверху, пришли к тому месту батареи, где образ. Тут узнали они, что пятая легкая, в которую назначен был Володя, стоит на Корабельной, и решили вместе, несмотря на опасность, идти ночевать к старшему брату на пятый бастион, а оттуда завтра в батарею. Повернув в коридор, шагая через ноги спящих солдат, которые лежали вдоль всей стены батареи, они наконец пришли на перевязочный пункт.

11

Войдя в первую комнату, обставленную койками, на которых лежали раненые, и пропитанную этим тяжелым, отвратительно-ужасным гошпитальным запахом, они встретили двух сестер милосердия, выходивших им навстречу.

Одна женщина, лет пятидесяти, с черными гла-

зами и строгим выражением лица, несла бинты и корпию и отдавала приказания молодому мальчику, фельдшеру, который шел за ней; другая, весьма хорошенькая девушка, лет двадцати, с бледным и нежным белокурым личиком, как-то особенно мило-беспомощно смотревшим из-под белого чепчика, обкладывавшего ей лицо, шла, руки в карманах передника, потупившись, подле старшей и, казалось, боялась отставать от нее.

Козельцов обратился к ним с вопросом, не знают ли они, где Марцов, которому вчера оторвало ногу.

— Это, кажется, П. полка? — спросила старшая. — Что, он вам родственник?

— Нет-с, товарищ.

— Гм! Проводите их, — сказала она молодой сестре по-французски, — вот сюда, — а сама подошла с фельдшером к раненому.

— Пойдем же, что ты смотришь! — сказал Козельцов Володе, который, подняв брови, с каким-то страдальческим выражением, не мог оторваться — смотрел на раненых. — Пойдем же.

Володя пошел с братом, но все продолжая оглядываться и бессознательно повторяя:

— Ах, Боже мой! Ах, Боже мой!

— Верно, они недавно здесь? — спросила сестра

у Козельцова, указывая на Володю, который, ахая и вздыхая, шел за ними по коридору.

— Только что приехал.

Хорошенькая сестра посмотрела на Володю и вдруг заплакала.

— Боже мой, Боже мой! Когда это все кончится! — сказала она с отчаянием в голосе.

Они вошли в офицерскую палату. Марцов лежал навзничь, закинув жилистые, обнаженные до локтей руки за голову и с выражением на желтом лице человека, который стиснул зубы, чтобы не кричать от боли. Целая нога была в чулке высунута из-под одеяла, и видно было, как он на ней судорожно перебирает пальцами.

— Ну что, как вам? — спросила сестра, своими тоненькими, нежными пальцами, на одном из которых Володя заметил было золотое колечко, поднимая его немного плешивую голову и поправляя подушку. — Вот ваши товарищи пришли вас проведать.

— Разумеется, больно, — сердито сказал он. — Оставьте, мне хорошо! — И пальцы в чулке зашевелились еще быстрее. — Здравствуйте! Как вас зовут, извините? — сказал он, обращаясь к Козельцову. — Ах, да, виноват, тут все забудешь, — сказал он, когда тот сказал ему свою фамилию.

— Ведь мы с тобой вместе жили, — прибавил он без всякого выражения удовольствия, вопросительно глядя на Володю.

— Это мой брат, нынче приехал из Петербурга.

— Гм! А я-то вот и *полный* выслужил, — сказал он, морщась. — Ах, как больно!.. Да уж лучше бы конец скорее.

Он вздернул ногу и, промычав что-то, закрыл лицо руками.

— Его надо оставить, — сказала шепотом сестра, со слезами на глазах, — уж он очень плох.

Братья еще на Северной решили идти вместе на пятый бастион; но, выходя из Николаевской батареи, они как будто условились не подвергаться напрасно опасности и, ничего не говоря об этом предмете, решили идти каждому порознь.

— Только как ты найдешь, Володя? — сказал старший. — Впрочем, Николаев тебя проводит на Корабельную, а я пойду один и завтра у тебя буду.

Больше ничего не было сказано в это последнее прощанье между двумя братьями.

12

Гром пушек продолжался с той же силой, но Екатерининская улица, по которой шел Володя, с следовавшим за ним молчаливым Николаевым,

была совсем пустынна и тиха. Во мраке виднелась ему только широкая улица с белыми, во многих местах разрушенными стенами больших домов и каменный тротуар, по которому он шел; изредка встречались солдаты и офицеры. Проходя по левой стороне улицы, около Адмиралтейства, при свете какого-то яркого огня, горевшего за стеной, он увидал посаженные вдоль тротуара акации с зелеными подпорками и жалкие, запыленные листья этих акаций. Шаги свои и Николаева, тяжело дышавшего, шедшего за ним, он слышал явственно. Он ничего не думал: хорошенькая сестра милосердия, нога Марцова с движущимися в чулке пальцами, мрак, бомбы и различные образы смерти смутно носились в его воображении. Вся его молодая впечатлительная душа сжалась и ныла под влиянием сознания одиночества и всеобщего равнодушия к его участи в то время, как он был в опасности. «Убьют, буду мучиться, страдать, — и никто не заплачет!» И все это вместо исполненной энергии и сочувствия жизни героя, о которой он мечтал так славно. Бомбы лопались и свистели ближе и ближе, Николаев вздыхал чаще и не нарушал молчания. Проходя через мост, ведущий на Корабельную, он увидал, как что-то, свистя, влетело недалеко от него в бух-

ту, на секунду багрово осветило лиловые волны, исчезло и потом с брызгами поднялось оттуда.

— Вишь, не задохлась! — сказал Николаев.

— Да, — ответил он, невольно и неожиданно для себя каким-то тоненьким-тоненьким, писклявым голоском.

Встречались носилки с ранеными, опять полковые повозки с турами; какой-то полк встретился на Корабельной; верховые проезжали мимо. Один из них был офицер с казаком. Он ехал рысью, но, увидав Володю, приостановил лошадь около него, вгляделся ему в лицо, отвернулся и поехал прочь, ударив плетью по лошади. «Один, один! всем все равно, есть ли я, или нет меня на свете», — подумал с ужасом бедный мальчик, и ему без шуток захотелось плакать.

Поднявшись на гору мимо какой-то высокой белой стены, он вошел в улицу разбитых маленьких домиков, беспрестанно освещаемых бомбами. Пьяная, растерзанная женщина, выходя из калитки с матросом, наткнулась на него.

— Потому, коли бы он был блаародный чуаек, — пробормотала она, — пардон, ваш благородие офицер!

Сердце все больше и больше ныло у бедного мальчика; а на черном горизонте чаще и чаще

вспыхивала молния, и бомбы чаще и чаще свистели и лопались около него. Николаев глубоко вздохнул и вдруг начал говорить каким-то, как показалось Володе, гробовым голосом:

— Вот всё торопились из губернии ехать. Ехать да ехать. Есть куда торопиться! Которые умные господа, так, чуть мало-мальски ранены, живут себе в ошпитале. Так-то хорошо, что лучше не надо.

— Да что ж, коли брат уж здоров теперь, — отвечал Володя, надеясь хоть разговором разогнать чувство, овладевшее им.

— Здоров! Какое его здоровье, когда он вовсе болен! Которые и настоящие здоровые-то, и те, которые умные есть, живут в ошпитале в этакое время. Что тут-то радости много, что ли? Либо ногу, либо руку оторвет — вот те и всё! Долго ли до греха! Уж на что здесь, в городу, не то, что на баксионе, и то страсть какая. Идешь — молитвы все перечитаешь. Ишь, бестия, так мимо тебя и дзанкнет! — прибавил он, обращая внимание на звук близко прожужжавшего осколка. — Вот теперича, — продолжал Николаев, — велел ваше благородие проводить. Наше дело известно: что приказано, то должен сполнять; а ведь главное — повозку так на какого-то солдатишку бросили,

и узел развязан. Иди да иди; а что из имения пропадет, Николаев отвечай.

Пройдя еще несколько шагов, они вышли на площадь. Николаев молчал и вздыхал.

— Вон антилерия ваша стоит, ваше благородие! — сказал он вдруг. — У часового спросите: он вам покажет. — И Володя, пройдя несколько шагов, перестал слышать за собой звуки вздохов Николаева.

Он вдруг почувствовал себя совершенно, окончательно одним. Это сознание одиночества в опасности — перед смертью, как ему казалось, — ужасно тяжелым, холодным камнем легло ему на сердце. Он остановился посереди площади, оглянулся: не видит ли его кто-нибудь, схватился за голову и с ужасом проговорил и подумал: «Господи! неужели я трус, подлый, гадкий, ничтожный трус? Неужели за отечество, за царя, за которого я с наслаждением мечтал умереть так недавно, я не могу умереть честно? Нет! я несчастное, жалкое создание!» — И Володя с истинным чувством отчаяния и разочарования в самом себе спросил у часового дом батарейного командира и пошел по указанному направлению.

13

Жилище батарейного командира, которое ука-

зал ему часовой, был небольшой двухэтажный домик со входом со двора. В одном из окон, залепленном бумагой, светился слабый огонек свечки. Денщик сидел на крыльце и курил трубку. Он пошел доложить батарейному командиру и ввел Володю в комнату. В комнате между двух окон, под разбитым зеркалом, стоял стол, заваленный казенными бумагами, несколько стульев и железная кровать с чистой постелью и маленьким ковриком около нее.

Около самой двери стоял красивый мужчина с большими усами — фельдфебель, — в тесаке и шинели, на которой висели крест и венгерская медаль. Посередине комнаты взад и вперед ходил невысокий, лет сорока, штаб-офицер с подвязанной распухшей щекой, в тонкой старенькой шинели.

— Честь имею явиться, прикомандированный в пятую легкую, прапорщик Козельцов-второй, — проговорил Володя заученную фразу, входя в комнату.

Батарейный командир сухо ответил на поклон и, не подавая руки, пригласил его садиться.

Володя робко опустился на стул подле письменного стола и стал перебирать в пальцах ножницы, попавшиеся ему в рук. Батарейный командир,

заложив руки за спину и опустив голову, только изредка поглядывая на руки, вертевшие ножницы, молча продолжал ходить по комнате с видом человека, припоминающего что-то.

Батарейный командир был довольно толстый человечек, с большою плешью на маковке, густыми усами, пущенными прямо и закрывавшими рот, и большими приятными карими глазами. Руки у него были красивые, чистые и пухлые, ножки очень вывернутые, ступавшие с уверенностью и некоторым щегольством, доказывавшим, что батарейный командир был человек незастенчивый.

— Да, — сказал он, останавливаясь против фельдфебеля, — ящичным надо будет с завтрашнего дня еще по гарнцу прибавить, а то они у нас худы. Как ты думаешь?

— Что ж, прибавить можно, ваше высокоблагородие! Теперь все подешевле овес стал, — отвечал фельдфебель, шевеля пальцы на руках, которые он держал по швам, но которые, очевидно, любили жестом помогать разговору. — А еще фуражир наш Францук вчера мне из обоза записку прислал, ваше высокоблагородие, что осей непременно нам нужно будет там купить, — говорят, дешевы, — так как изволите приказать?

— Что ж, купить: ведь у него деньги есть. — И батарейный командир снова стал ходить по комнате. — А где ваши вещи? — спросил он вдруг у Володи, останавливаясь против него.

Бедного Володю так одолевала мысль, что он трус, что в каждом взгляде, в каждом слове он находил презрение к себе, как к жалкому трусу. Ему показалось, что батарейный командир уже проник его тайну и подтрунивает над ним. Он, смутившись, отвечал, что вещи на Графской и что завтра брат обещал их доставить ему.

Но подполковник не дослушал его и, обратясь к фельдфебелю, спросил:

— Где бы нам поместить прапорщика?

— Прапорщика-с? — сказал фельдфебель, еще больше смущая Володю беглым брошенным на него взглядом, выражавшим как будто вопрос: «Ну что это за прапорщик, и стоит ли его помещать куда-нибудь?» — Да вот-с внизу, ваше высокоблагородие, у штабс-капитана могут поместиться их благородие, — продолжал он, подумав немного, — теперь штабс-капитан на баксионе, так ихняя койка пустая остается.

— Так вот, не угодно ли-с покамест? — сказал батальонный командир. — Вы, я думаю, устали, а завтра лучше устроим.

Володя встал и поклонился.

— Не угодно ли чаю? — сказал батарейный командир, когда Володя уж подходил к двери. — Можно самовар поставить.

Володя поклонился и вышел. Полковничий денщик провел его вниз и ввел в голую, грязную комнату, в которой валялся разный хлам и стояла железная кровать без белья и одеяла. На кровати, накрывшись толстой шинелью, спал какой-то человек в розовой рубашке.

Володя принял его было за солдата.

— Петр Николаевич! — сказал денщик, толкая за плечо спящего. — Тут прапорщик лягут… Это наш юнкер, — прибавил он, обращаясь к прапорщику.

— Ах, не беспокойтесь, пожалуйста! — сказал Володя; но юнкер, высокий, плотный, молодой мужчина, с красивой, но весьма глупой физиономией, встал с кровати, накинул шинель и, видимо, не проснувшись еще хорошенько, вышел из комнаты.

— Ничего, я на дворе лягу, — пробормотал он.

14

Оставшись наедине с своими мыслями, первым чувством Володи было отвращение к тому беспорядочному, безотрадному состоянию, в котором

находилась душа его. Ему захотелось заснуть и забыть все окружающее, а главное — самого себя. Он потушил свечку, лег на постель и, сняв с себя шинель, закрылся с головою, чтобы избавиться от страха темноты, которому он еще с детства был подвержен. Но вдруг ему пришла мысль, что прилетит бомба, пробьет крышу и убьет его. Он стал вслушиваться; над самой его головой слышались шаги батарейного командира.

«Впрочем, ежели и прилетит, — подумал он, — то прежде убьет наверху, а потом меня; по крайней мере, не меня одного». Эта мысль успокоила его немного; он стал было засыпать. «Ну что, ежели вдруг ночью возьмут Севастополь и французы ворвутся сюда? Чем я буду защищаться?» Он опять встал и походил по комнате. Страх действительной опасности подавил таинственный страх мрака. Кроме седла и самовара, в комнате ничего твердого не было. «Я подлец, я трус, мерзкий трус!» — вдруг подумал он и снова перешел к тяжелому чувству презрения, отвращения даже к самому себе. Он снова лег и старался не думать. Тогда впечатления дня невольно возникали в воображении при неперестающих, заставлявших дрожать стекла в единственном окне звуках бомбардирования и снова напоминали об опас-

ности: то ему грезились раненые и кровь, то бомбы и осколки, которые влетают в комнату, то хорошенькая сестра милосердия, делающая ему, умирающему, перевязку и плачущая над ним, то мать его, провожающая его в уездном городе и горячо, со слезами, молящаяся перед чудотворной иконой, — и снова сон кажется ему невозможен. Но вдруг мысль о Боге всемогущем, добром, который все может сделать и услышит всякую молитву, ясно пришла ему в голову. Он стал на колени, перекрестился и сложил руки так, как его в детстве еще учили молиться. Этот жест вдруг перенес его к давно забытому отрадному чувству.

«Ежели нужно умереть, нужно, чтоб меня не было, сделай это, Господи, — думал он, — поскорее сделай это; но ежели нужна храбрость, нужна твердость, которых у меня нет, — дай мне их, но избави от стыда и позора, которых я не могу переносить, но научи, что мне делать, чтобы исполнить твою волю».

Детская, запуганная, ограниченная душа вдруг возмужала, просветлела и увидала новые, обширные, светлые горизонты. Много еще передумал и перечувствовал он в то короткое время, пока продолжалось это чувство, но заснул скоро по-

койно и беспечно, под звуки продолжавшегося гула бомбардирования и дрожания стекол.

Господи великий! только ты один слышал и знаешь те простые, но жаркие и отчаянные мольбы неведения, смутного раскаяния и страдания, которые восходили к тебе из этого страшного места смерти, — от генерала, за секунду перед этим думавшего о завтраке и Георгии на шею, но с страхом чующего близость твою, до измученного, голодного, вшивого солдата, повалившегося на голом полу Николаевской батареи и просящего тебя скорее дать ему там бессознательно предчувствуемую им награду за все незаслуженные страдания! Да, ты не уставал слышать мольбы детей твоих, ниспосылаешь им везде ангела-утешителя, влагавшего в душу терпение, чувство долга и отраду надежды.

15

Старший Козельцов, встретив на улице солдата своего полка, с ним вместе направился прямо к пятому бастиону.

— Под стенкой держитесь, ваше благородие! — сказал солдат.

— А что?

— Опасно, ваше благородие; вон она аж через несеть, — сказал солдат, прислушиваясь к звуку

просвистевшего ядра, ударившегося о сухую дорогу по той стороне улицы.

Козельцов, не слушая солдата, бодро пошел посередине улицы.

Все те же были улицы, те же, даже более частые, огни, звуки, стоны, встречи с ранеными и те же батареи, бруствера и траншеи, какие были весною, когда он был в Севастополе; но все это почему-то было теперь грустнее и вместе энергичнее, — пробоин в домах больше, огней в окнах уже совсем нету, исключая Кущина дома (госпиталя), женщины ни одной не встречается, — на всем лежит теперь не прежний характер привычки и беспечности, а какая-то печать тяжелого ожидания, усталости и напряженности.

Но вот уже последняя траншея, вот и голос солдатика П. полка, узнавшего своего прежнего ротного командира, вот и третий батальон стоит в темноте, прижавшись у стенки, мгновенно освещаемый выстрелами и слышный сдержанным говором и побрякиванием ружей.

— Где командир полка? — спросил Козельцов.

— В блиндаже у флотских, ваше благородие! — отвечал услужливый солдатик. — Пожалуйте, я вас провожу.

Из траншеи в траншею солдат привел Ко-

зельцова к канавке в траншее. В канавке сидел матрос, покуривая трубочку; за ним виднелась дверь, в щели которой просвечивал огонь.

— Можно войти?

— Сейчас доложу. — И матрос вошел в дверь.

Два голоса говорили за дверью.

— Ежели Пруссия будет продолжать держать нейтралитет, — говорил один голос, — то Австрия тоже…

— Да что Австрия, — говорил другой, — когда славянские земли… Ну, проси.

Козельцов никогда не был в этом блиндаже. Он поразил его своей щеголеватостью. Пол был паркетный, ширмочки закрывали дверь. Две кровати стояли по стенам, в углу висела большая, в золотой ризе, икона Божьей Матери, и перед ней горела розовая лампадка. На одной из кроватей спал моряк, совершенно одетый, на другой, перед столом, на котором стояло две бутылки начатого вина, сидели разговаривавшие — новый полковой командир и адъютант. Хотя Козельцов далеко был не трус и решительно ни в чем не был виноват ни перед правительством, ни перед полковым командиром, он робел, и поджилки у него затряслись при виде полковника, бывшего недавнего своего товарища: так гордо

встал этот полковник и выслушал его. Притом и адъютант, сидевший тут же, смущал своей позой и взглядом, говорившими: «Я только приятель вашего полкового командира. Вы не ко мне являетесь, и я от вас никакой почтительности не могу и не хочу требовать». «Странно, — думал Козельцов, глядя на своего командира, — только семь недель, как он принял полк, а как уж во всем его окружающем — в его одежде, осанке, взгляде — видна власть полкового командира, эта власть, основанная не столько на летах, на старшинстве службы, на военном достоинстве, сколько на богатстве полкового командира. Давно ли, — думал он, — этот самый Батрищев кучивал с нами, носил по неделям ситцевую немаркую рубашку и едал, никого не приглашая к себе, вечные битки и вареники! А теперь! голландская рубашка уж торчит из-под драпового с широкими рукавами сюртука, десятирублевая сигара в руке, на столе шестирублевый лафит, — все это закупленное по невероятным ценам через квартирмейстера в Симферополе, — и в глазах это выражение холодной гордости аристократа богатства, которое говорит вам: хотя я тебе и товарищ, потому что я полковой командир новой школы, но не забывай, что у тебя шестьдесят рублей в треть жалованья,

а у меня десятки тысяч проходят через руки, и поверь, что я знаю, как ты готов бы полжизни отдать за то только, чтобы быть на моем месте».

— Вы долгонько лечились, — сказал полковник Козельцову, холодно глядя на него.

— Болен был, полковник, еще и теперь рана хорошенько не закрылась.

— Так вы напрасно приехали, — с недоверчивым взглядом на плотную фигуру офицера сказал полковник. — Вы можете, однако, исполнять службу?

— Как же-с, могу-с.

— Ну, и очень рад-с. Так вы примите от прапорщика Зайцева девятую роту — вашу прежнюю; сейчас же вы получите приказ.

— Слушаю-с.

— Потрудитесь, когда вы пойдете, послать ко мне полкового адъютанта, — заключил полковой командир, легким поклоном давая чувствовать, что аудиенция кончена.

Выйдя из блиндажа, Козельцов несколько раз промычал что-то и подернул плечами, как будто ему было от чего-то больно, неловко или досадно, и досадно не на полкового командира (не за что), а сам собой и всем окружающим он был как будто недоволен. Дисциплина и условие ее

— субординация — только приятно, как всякие обзаконенные отношения, когда она основана, кроме взаимного сознания в необходимости ее, на признанном со стороны низшего превосходства в опытности, военном достоинстве или даже просто моральном совершенстве; но зато, как скоро дисциплина основана, как у нас часто случается, на случайности или денежном принципе, — она всегда переходит, с одной стороны, в важничество, с другой — в скрытую зависть и досаду и вместо полезного влияния соединения масс в одно целое производит совершенно противуположное действие. Человек, не чувствующий в себе силы внутренним достоинством внушить уважение, инстинктивно боится сближения с подчиненными и старается внешними выражениями важности отдалить от себя критику. Подчиненные, видя одну эту внешнюю, оскорбительную для себя сторону, — уже за ней, большею частью несправедливо, не предполагают ничего хорошего.

16

Козельцов, прежде чем идти к своим офицерам, пошел поздороваться с своею ротой и посмотреть, где она стоит. Бруствера из туров, фигуры траншей, пушки, мимо которых он проходил,

даже осколки и бомбы, на которые он спотыкался по дороге, — все это, беспрестанно освещаемое огнями выстрелов, было ему хорошо знакомо. Все это живо врезалось у него в памяти три месяца тому назад, в продолжение двух недель, которые он безвыходно провел на этом самом бастионе. Хотя много было ужасного в этом воспоминании, какая-то прелесть прошедшего примешивалась к нему, и он с удовольствием, как будто приятны были проведенные здесь две недели, узнавал знакомые места и предметы. Рота была расположена по оборонительной стенке к шестому бастиону.

Козельцов вошел в длинный, совершенно открытый со стороны входа блиндаж, в котором, ему сказали, стоит девятая рота. Буквально ноги некуда было поставить во всем блиндаже: так он от самого входа наполнен был солдатами. В одной стороне его светилась сальная кривая свечка, которую лежа держал солдатик. Другой солдатик по складам читал какую-то книгу, держа ее около самой свечки. В смрадном полусвете блиндажа видны были поднятые головы, жадно слушающие чтеца. Книжка была азбука, и, входя в блиндаж, Козельцов услышал следующее:

— «Страх… смерти врожденное чувствие человеку».

— Снимите со свечки-то, — сказал голос. — Книжка славная.

— «Бог… мой…» — продолжал чтец.

Когда Козельцов спросил фельдфебеля, чтец замолк, солдаты зашевелились, закашляли, засморкались, как всегда после сдержанного молчания; фельдфебель, застегиваясь, поднялся около группы чтеца и, шагая через ноги и по ногам тех, которым некуда было убрать их, вышел к офицеру.

— Здравствуй, брат! Что, это вся наша рота?

— Здравия желаем! с приездом, ваше благородие! — отвечал фельдфебель, весело и дружелюбно глядя на Козельцова. — Как здоровьем поправились, ваше благородие? Ну и слава Богу! А то мы без вас соскучились.

Видно сейчас было, что Козельцова любили в роте. В глубине блиндажа послышались голоса: «Старый ротный приехал, что раненый был, Козельцов, Михаил Семеныч», и т.п.; некоторые даже пододвинулись к нему, барабанщик поздоровался.

— Здравствуй, Обанчук! — сказал Козельцов. — Цел? — Здорово, ребята! — сказал он потом, возвышая голос.

— Здравия желаем! — загудело в блиндаже.

— Как поживаете, ребята?

— Плохо, ваше благородие: одолевает француз, — так дурно бьет из-за шанцов, да и шабаш, а в поле не выходит.

— Авось на мое счастие, Бог даст, и выйдет в поле, ребята! — сказал Козельцов. — Уж мне с вами не в первый раз: опять поколотим.

— Рады стараться, ваше благородие! — сказало несколько голосов.

— Что же, они точно смелые, их благородие ужасно какие смелые! — сказал барабанщик не громко, но так, что слышно было, обращаясь к другому солдату, как будто оправдываясь перед ним в словах ротного командира и убеждая его, что в них ничего нет хвастливого и неправдоподобного.

От солдатиков Козельцов перешел в оборонительную казарму к товарищам-офицерам.

17

В большой комнате казармы было пропасть народа: морские, артиллерийские и пехотные офицеры. Одни спали, другие разговаривали, сидя на каком-то ящике и лафете крепостной пушки; третьи, составляя самую большую и шумную группу за сводом, сидели на полу, на двух разостланных бурках, пили портер и играли в

карты.

— А! Козельцов, Козельцов! хорошо, что приехал, молодец!.. Что рана? — послышалось с разных сторон. И здесь видно было, что его любят и рады его приезду.

Пожав руки знакомым, Козельцов присоединился к шумной группе, составившейся из нескольких офицеров, игравших в карты. Между ними были тоже его знакомые. Красивый худощавый брюнет, с длинным, сухим носом и большими усами, продолжавшимися от щек, метал банк белыми сухими пальцами, на одном из которых был большой золотой перстень с гербом. Он метал прямо и неаккуратно, видимо чем-то взволнованный и только желая казаться небрежным. Подле него, по правую руку, лежал, облокотившись, седой майор, уже значительно выпивший, и с аффектацией хладнокровия понтировал по полтиннику и тотчас же расплачивался. По левую руку на корточках сидел красный, с потным лицом, офицерик, принужденно улыбался и шутил, когда били его карты; он шевелил беспрестанно одной рукой в пустом кармане шаровар и играл большой маркой, но, очевидно, уже не на чистые, что именно и коробило красивого брюнета. По комнате, держа в

руках большую кипу ассигнаций, ходил плешивый, с огромным злым ртом, худой и бледный безусый офицер и все ставил ва-банк наличные деньги и выигрывал.

Козельцов выпил водки и подсел к играющим.

— Понтирните-ка, Михаил Семеныч! — сказал ему банкомет. — Денег пропасть, я чай, привезли.

— Откуда у меня деньгам быть? Напротив, последние в городе спустил.

— Как же? вздули, уж верно, кого-нибудь в Симферополе.

— Право, мало, — сказал Козельцов, но, видимо не желая, чтоб ему верили, расстегнулся и взял в руки старые карты. — Попытаться нешто, чем черт не шутит! и комар бывает, что, знаете, какие штуки делает. Выпить только надо для храбрости.

И в непродолжительном времени, выпив еще три рюмки водки и несколько стаканов портера, он был уже совершенно в духе всего общества, то есть в тумане и забвении действительности, и проигрывал последние три рубля.

На маленьком вспотевшем офицере было написано сто пятьдесят рублей.

— Нет, не везет, — сказал он, небрежно приго-

тавливая новую карту.

— Потрудитесь прислать, — сказал ему банкомет, на минуту останавливаясь метать и взглядывая на него.

— Позвольте завтра прислать, — отвечал потный офицер, вставая и усиленно перебирая рукой в пустом кармане.

— Гм! — промычал банкомет и, злостно бросая направо, налево, дометал талию. — Однако этак нельзя, — сказал он, положив карты, — я бастую. Этак нельзя, Захар Иваныч, — прибавил он, — мы играли на чистые, а не на мелок.

— Что ж, разве вы во мне сомневаетесь? Странно, право!

— С кого прикажете получить? — пробормотал майор, сильно опьяневший к этому времени и выигравший что-то рублей восемь. — Я прислал уже больше двадцати рублей, а выиграл — ничего не получаю.

— Откуда же и я заплачу, — сказал банкомет, — когда на столе денег нет?

— Я знать не хочу! — закричал майор, поднимаясь. — Я играю с вами, с честными людьми, а не с ними.

Потный офицер вдруг разгорячился:

— Я говорю, что заплачу завтра; как же вы сме-

ете мне говорить дерзости?

— Я говорю, что хочу! Так честные люди не делают, вот что! — кричал майор.

— Полноте, Федор Федорыч! — заговорили все, удерживая майора. — Оставьте!

Но майор, казалось, только и ждал того, чтобы его просили успокоиться, для того чтобы рассвирепеть окончательно. Он вдруг вскочил и, шатаясь, направился к потному офицеру.

— Я дерзости говорю? Кто постарше вас, двадцать лет своему царю служит, — дерзости? Ах ты мальчишка! — вдруг запищал он, все более и более воодушевляясь звуками своего голоса. — Подлец!

Но опустим скорее завесу над этой глубоко грустной сценой. Завтра, нынче же, может быть, каждый из этих людей весело и гордо пойдет навстречу смерти и умрет твердо и спокойно; но одна отрада жизни в тех ужасающих самое холодное воображение условиях отсутствия всего человеческого и безнадежности выхода из них, одна отрада есть забвение, уничтожение сознания. На дне души каждого лежит та благородная искра, которая сделает из него героя; но искра эта устает гореть ярко, — придет роковая минута, она вспыхнет пламенем и осветит великие дела.

18

На другой день бомбардирование продолжалось с тою же силою. Часов в одиннадцать утра Володя Козельцов сидел в кружке батарейных офицеров и, уже успев немного привыкнуть к ним, всматривался в новые лица, наблюдал, расспрашивал и рассказывал. Скромная, несколько притязательная на ученость беседа артиллерийских офицеров внушала ему уважение и нравилась. Стыдливая же, невинная и красивая наружность Володи располагала к нему офицеров. Старший офицер в батарее, капитан, невысокий рыжеватый мужчина с хохолком и гладенькими височками, воспитанный по старым преданиям артиллерии, дамский кавалер и будто бы ученый, расспрашивал Володю о знаниях его в артиллерии, новых изобретениях, ласково подтрунивал над его молодостью и хорошеньким личиком и вообще обращался с ним, как отец с сыном, что очень приятно было Володе. Подпоручик Дяденко, молодой офицер, говоривший хохлацким выговором, в оборванной шинели и с взъерошенными волосами, хотя и говорил весьма громко и беспрестанно ловил случаи о чем-нибудь желчно поспорить и имел резкие движения, все-таки нравился Володе, который

под этою грубой внешностью не мог не видеть в нем очень хорошего и чрезвычайно доброго человека. Дяденко предлагал беспрестанно Володе свои услуги и доказывал ему, что все орудия в Севастополе поставлены не по правилам. Только поручик Черновицкий, с высоко поднятыми бровями, хотя и был учтивее всех и одет в сюртук, довольно чистый, хотя и не новый, но тщательно заплатанный, и выказывал золотую цепочку на атласном жилете, не нравился Володе. Он все расспрашивал его, что делает государь и военный министр, и рассказывал ему с ненатуральным восторгом подвиги храбрости, свершенные в Севастополе, жалел о том, как мало встречаешь патриотизма и какие делаются неблагоразумные распоряжения и т.д., вообще выказывал много знания, ума и благородных чувств; но почему-то все это казалось Володе заученным и неестественным. Главное, он замечал, что прочие офицеры почти не говорили с Черновицким. Юнкер Вланг, которого он разбудил вчера, тоже был тут. Он ничего не говорил, но, скромно сидя в уголку, смеялся, когда было что-нибудь смешное, вспоминал, когда забывали что-нибудь, подавал водку и делал папироски для всех офицеров. Скромные ли, учтивые манеры Володи, который обращался

с ним так же, как с офицером, и не помыкал им, как мальчишкой, или приятная наружность пленили *Влангу*, как называли его солдаты, склоняя почему-то в женском роде его фамилию, только он не спускал своих добрых больших глупых глаз с лица нового офицера, предугадывал и предупреждал все его желания и все время находился в каком-то любовном экстазе, который, разумеется, заметили и подняли на смех офицеры.

Перед обедом сменился штабс-капитан с бастиона и присоединился к их обществу. Штабс-капитан Краут был белокурый красивый бойкий офицер с большими рыжими усами и бакенбардами; он говорил по-русски отлично, но слишком правильно и красиво для русского. В службе и в жизни он был так же, как в языке: он служил прекрасно, был отличный товарищ, самый верный человек по денежным отношениям; но просто как человек, именно оттого, что все это было слишком хорошо, — чего-то в нем недоставало. Как все русские немцы, по странной противоположности с идеальными немецкими немцами, он был практичен в высшей степени.

— Вот он, наш герой является! — сказал капитан в то время, как Краут, размахивая руками и побрякивая шпорами, весело входил в комнату.

— Чего хотите, Фридрих Крестьяныч: чаю или водки?

— Я уж приказал себе чайку поставить, — отвечал он, — а водочки покамест хватить можно для услаждения души. Очень приятно познакомиться; прошу нас любить и жаловать, — сказал он Володе, который, встав, поклонился ему, — штабс-капитан Краут. Мне на бастионе фейерверкер сказывал, что вы прибыли еще вчера.

— Очень вам благодарен за вашу постель: я ночевал на ней.

— Покойно ли вам только было? там одна ножка сломана; да все некому починить — в осадном-то положении, — ее подкладывать надо.

— Ну что, счастливо отдежурили? — спросил Дяденко.

— Да ничего, только Скворцову досталось, да лафет один вчера *починили*. Вдребезги разбили станину.

Он встал с места и начал ходить; видно было, что он весь находился под влиянием приятного чувства человека, только что вышедшего из опасности.

— Что, Дмитрий Гаврилыч, — сказал он, потрясая капитана за коленки, — как поживаете, батюшка? Что ваше представленье, молчит еще?

— Ничего еще нет.

— Да и не будет ничего, — заговорил Дяденко, — я вам доказывал это прежде.

— Отчего же не будет?

— Оттого, что не так написали реляцию.

— Ах вы спорщик, спорщик, — сказал Краут, весело улыбаясь, — настоящий хохол неуступчивый. Ну вот вам назло же, выйдет вам поручика.

— Нет, не выйдет.

— Вланг, принесите-ка мне мою трубочку да набейте, — обратился он к юнкеру, который тотчас же охотно побежал за трубкой.

Краут всех оживил, рассказывал про бомбардированье, расспрашивал, что без него делалось, заговаривал со всеми.

19

— Ну, как? вы уж устроились у нас? — спросил Краут у Володи. — Извините, как ваше имя и отчество? У нас, вы знаете, уж такой обычай в артиллерии. Лошадку верховую приобрели?

— Нет, — сказал Володя, — я не знаю, как быть. Я капитану говорил: у меня лошади нет, да и денег тоже нет, покуда я не получу фуражных и подъемных. Я хочу просить покамест лошади у батарейного командира, да боюсь, как бы он не отказал мне.

— Аполлон Сергеич-то? — Он произвел губами звук, выражающий сильное сомнение, и посмотрел на капитана. — Вряд!

— Что ж, откажет — не беда, — сказал капитан, — тут-то лошади, по правде, и не нужно, а все попытать можно, я спрошу нынче.

— Как! вы его не знаете, — вмешался Дяденко, — другое что откажет, а им ни за что… хотите пари?..

— Ну, да ведь уж известно, вы всегда противоречите.

— Оттого противоречу, что я знаю, он на другое скуп, а лошадь даст, потому что ему нет расчета отказать.

— Как нет расчета, когда ему здесь по восемь рублей овес обходится! — сказал Краут. — Расчет-то есть не держать лишней лошади!

— Вы просите себе Скворца, Владимир Семеныч, — сказал Вланг, вернувшийся с трубкой Краута, — отличная лошадка!

— С которой вы в Сороках в канаву упали? А? Вланга? — засмеялся штабс-капитан.

— Нет, да что же вы говорите, по восемь рублей овес, — продолжал спорить Дяденко, — когда у него справка по десять с полтиной; разумеется, не расчет.

— А еще бы у него ничего не оставалось! Небось вы будете батарейным командиром, так в город не дадите лошади съездить!

— Когда я буду батарейным командиром, у меня будут, батюшка, лошади по четыре гарнчика кушать; доходов не буду собирать, не бойтесь.

— Поживем, посмотрим! — сказал штабс-капитан. — И вы будете брать доход, и они, как будут батареей командовать, тоже будут остатки в карман класть, — прибавил он, указывая на Володю.

— Отчего же вы думаете, Фридрих Крестьянович, что и они захотят пользоваться? — вмешался Черновицкий. — Может, у них состояние есть: так зачем же они станут пользоваться?

— Нет-с, уж я… извините меня, капитан, — покраснев до ушей, сказал Володя, — уж я это считаю неблагородно.

— Эге-ге! Какой он бедовый! — сказал Краут. — Дослужитесь до капитана, не то будете говорить.

— Да это все равно; я только думаю, что ежели не мои деньги, то я и не могу их брать.

— А я вам вот что скажу, молодой человек, — начал более серьезным тоном штабс-капитан. — Вы знаете ли, что когда вы командуете батареей, то у вас, ежели хорошо ведете дела, непременно остается в мирное время пятьсот рублей, в военное

— тысяч семь, восемь, и от одних лошадей. Ну и ладно. В солдатское продовольствие батарейный командир не вмешивается: уж это так искони ведется в артиллерии; ежели вы дурной хозяин, у вас ничего не останется. Теперь вы должны издерживать, против положения, на ковку — раз, (он загнул один палец), на аптеку — два (он загнул другой палец), на канцелярию — три, на подручных лошадей по пятьсот целковых платят, батюшка, а ремонтная цена пятьдесят, и требуют, — это четыре. Вы должны против положения воротники переменить солдатам, на уголь у вас много выходит, стол вы держите для офицеров. Ежели вы батарейный командир, вы должны жить прилично: вам и коляску нужно, и шубу, и всякую штуку, и другое, и третье, и десятое… да что и говорить…

— А главное, — подхватил капитан, молчавший все время, — вот что, Владимир Семеныч: вы представьте себе, что человек, как я, например, служит двадцать лет сперва на двух, а потом на трехстах рублях жалованья в нужде постоянной; так не дать ему хоть за его службу кусок хлеба под старость нажить, когда комиссионеры в неделю десятки тысяч наживают?

— Э! да что тут! — снова заговорил штабс-капи-

тан. — Вы не торопитесь судить, а поживите-ка да послужите.

Володе ужасно стало совестно и стыдно за то, что он так необдуманно сказал, и он пробормотал что-то и молча продолжал слушать, как Дяденко с величайшим азартом принялся спорить и доказывать противное.

Спор был прерван приходом денщика полковника, который звал кушать.

— А вы нынче скажите Аполлону Сергеичу, чтоб он вина поставил, — сказал Черновицкий, застегиваясь, капитану. — И что он скупится? Убьют, так никому не достанется!

— Да вы сами скажите, — отвечал капитан.

— Нет уж, вы старший офицер: надо порядок во всем.

20

Стол был отодвинут от стены и грязной скатертью накрыт в той самой комнате, в которой вчера Володя являлся полковнику. Батарейный командир нынче подал ему руку и расспрашивал про Петербург и про дорогу.

— Ну-с, господа, кто водку пьет, милости просим! Прапорщики не пьют, — прибавил он, улыбаясь Володе.

Вообще батарейный командир казался нынче

вовсе не таким суровым, как вчера; напротив, он имел вид доброго, гостеприимного хозяина и старшего товарища. Но несмотря на то, все офицеры, от старого капитана до спорщика Дяденки, по одному тому, как они говорили, учтиво глядя в глаза командиру, и как робко подходили друг за другом пить водку, показывали к нему большое уважение.

Обед состоял из большой миски щей, в которых плавали жирные куски говядины и огромное количество перцу и лаврового листа, польских зразов с горчицей и колдунов с не совсем свежим маслом. Салфеток не было, ложки были жестяные и деревянные, стаканов было два, и на столе стоял только графин воды, с отбитым горлышком; но обед был нескучен: разговор не умолкал. Сначала речь шла о Инкерманском сражении, в котором участвовала батарея и из которого каждый рассказывал свои впечатления и соображения о причинах неудачи и умолкал, когда начинал говорить сам батарейный командир; потом разговор, естественно, перешел к недостаточности калибра легких орудий, к новым облегченным пушкам, причем Володя успел показать свои знания в артиллерии. Но на настоящем ужасном положении Севастополя разговор не останавли-

вался, как будто каждый слишком много думал об этом предмете, чтоб еще говорить о нем. Тоже об обязанностях службы, которые должен был нести Володя, к его удивлению и огорчению, совсем не было речи, как будто он приехал в Севастополь только затем, чтобы рассказывать об облегченных орудиях и обедать у батарейного командира. Во время обеда недалеко от дома, в котором они сидели, упала бомба. Пол и стены задрожали, как от землетрясения, и окна застлало пороховым дымом.

— Вы этого, я думаю, в Петербурге не видали; а здесь часто бывают такие сюрпризы, — сказал батарейный командир. — Посмотрите, Вланг, где это лопнула.

Вланг посмотрел и донес, что на площади, и о бомбе больше речи не было.

Перед самым концом обеда старичок, батарейный писарь, вошел в комнату с тремя запечатанными конвертами и подал их батарейному командиру. «Вот этот *весьма нужный*, сейчас казак привез от начальника артиллерии». Все офицеры невольно с нетерпеливым ожиданием смотрели на опытные в этом деле пальцы батарейного командира, сламывавшие печать конверта и доставшие оттуда *весьма нужную*

бумагу. «Что это могло быть?» — делал себе вопрос каждый. Могло быть совсем выступление на отдых из Севастополя, могло быть назначение всей батареи на бастионы.

— Опять! — сказал батарейный командир, сердито швырнув на стол бумагу.

— Об чем, Аполлон Сергеич? — спросил старший офицер.

— Требуют офицера с прислугой на какую-то там мортирную батарею. У меня и так всего четыре человека офицеров и прислуги полной в строй не выходит, — ворчал батарейный командир, — а тут требуют еще. Однако надо кому-нибудь идти, господа, — сказал он, помолчав немного, — приказано в семь часов быть на Рогатке… Послать фельдфебеля! Кому же идти, господа, решайте, — повторил он.

— Да вот они еще нигде не были, — сказал Черновицкий, указывая на Володю.

Батарейный командир ничего не ответил.

— Да, я бы желал, — сказал Володя, чувствуя, как холодный пот выступал у него по спине и шее.

— Нет, зачем! — перебил капитан. — Разумеется, никто не откажется, но и напрашиваться не след; а коли Аполлон Сергеич предоставляет это нам, то кинуть жребий, как и тот раз делали.

Все согласились. Краут нарезал бумажки, скатал их и насыпал в фуражку. Капитан шутил и даже решился при этом случае попросить вина у полковника, для храбрости, как он сказал. Дяденко сидел мрачный, Володя улыбался чему-то, Черновицкий уверял, что непременно ему достанется, Краут был совершенно спокоен.

Володе первому дали выбирать. Он взял один билетик, который был подлиннее, но тут же ему пришло в голову переменить, — взял другой, поменьше и потолще, и, развернув, прочел на нем: «Идти».

— Мне, — сказал он, вздохнув.

— Ну, и с Богом. Вот вы и обстреляетесь сразу, — сказал батарейный командир, с доброю улыбкой глядя на смущенное лицо прапорщика. — Только поскорей собирайтесь. А чтобы вам веселей было, Вланг пойдет с вами за орудийного фейерверкера.

21

Вланг был чрезвычайно доволен своим назначением, живо побежал собираться и, одетый, пришел помогать Володе и все уговаривал его взять с собой и койку, и шубу, и старые «Отечественные записки», и кофейник спиртовой, и другие ненужные вещи. Капитан посоветовал

Володе прочесть сначала по *«Руководству»*[61] о стрельбе из мортир и выписать тотчас же оттуда таблицу углов возвышения. Володя тотчас же принялся за дело и, к удивлению и радости своей, заметил, что хотя чувство страха опасности и, еще более того, что он будет трусом, беспокоили его еще немного, но далеко не в той степени, в какой это было накануне. Отчасти причиной тому было влияние дня и деятельности, отчасти и главное то, что страх, как и каждое сильное чувство, не может в одной степени продолжаться долго. Одним словом, он уже успел перебояться. Часов в семь, только что солнце начинало прятаться за Николаевской казармой, фельдфебель вошел к нему и объявил, что люди готовы и дожидаются.

— Я *Вланге* список отдал. Вы у него извольте спросить, ваше благородие! — сказал он.

Человек двадцать артиллерийских солдат в тесаках без принадлежности стояли за углом дома. Володя вместе с юнкером подошел к ним. «Сказать ли им маленькую речь или просто сказать “Здорово, ребята!”, или ничего не сказать? — подумал он. — Да и отчего ж не сказать: “Здорово, ребята!” — это должно даже». И он смело крикнул своим звучным голоском: «Здорово, ребята!» Солдаты весело отозвались: молодой, свежий

голосок приятно прозвучал в ушах каждого. Володя бодро шел впереди солдат, и хотя сердце у него стучало так, как будто он пробежал во весь дух несколько верст, походка была легкая и лицо веселое. Подходя уже к самому Малахову кургану, поднимаясь на гору, он заметил, что Вланг, ни на шаг не отставававший от него и дома казавшийся таким храбрым, беспрестанно сторонился и нагибал голову, как будто все бомбы и ядра, уже очень часто свистевшие тут, летели прямо на него. Некоторые из солдатиков делали то же, и вообще на большей части их лиц выражалось ежели не боязнь, то беспокойство. Эти обстоятельства окончательно успокоили и ободрили Володю.

«Так вот я и на Малаховом кургане, который я воображал совершенно напрасно таким страшным! И я могу идти, не кланяясь ядрам, и трушу даже гораздо меньше других! Так я не трус?» — подумал он с наслаждением и даже некоторым восторгом самодовольства.

Однако это чувство бесстрашия и самодовольства было скоро поколеблено зрелищем, на которое он наткнулся в сумерках на Корниловской батарее, отыскивая начальника бастиона. Четыре человека матросов, около бруствера, за ноги и за руки держали окровавленный труп

какого-то человека без сапог и шинели и раскачивали его, желая перекинуть через бруствер. (На второй день бомбардирования не успевали убирать тела на бастионах и выкидывали их в ров, чтобы они не мешали на батареях.) Володя с минуту остолбенел, увидав, как труп ударился на вершину бруствера и потом медленно скатился оттуда в канаву; но, на его счастье, тут же начальник бастиона встретился ему, отдал приказания и дал проводника на батарею и в блиндаж, назначенный для прислуги. Не буду рассказывать, сколько еще ужасов, опасностей и разочарований испытал наш герой в этот вечер; как вместо такой стрельбы, которую он видел на Волковом поле, при всех условиях точности и порядка, которые он надеялся найти здесь, он нашел две разбитые мортирки без прицелов, из которых одна была смята ядром в дуле, а другая стояла на щепках разбитой платформы; как он не мог до утра добиться рабочих, чтоб починить платформу; как ни один заряд не был того веса, который означен был в *«Руководстве»*; как ранили двух солдат его команды и как двадцать раз он был на волоске от смерти. По счастию, в помощь ему назначен был огромного роста комендор, моряк, с начала осады бывший при мортирах

и убедивший его в возможности еще действовать из них, с фонарем водивший его ночью по всему бастиону, точно как по своему огороду, и обещавший к завтраму все устроить. Блиндаж, к которому провел его проводник, была вырытая в каменном грунте, в две кубические сажени продолговатая яма, накрытая аршинными дубовыми бревнами. В ней-то он поместился со всеми своими солдатами. Вланг, первый, как только увидал в аршин низенькую дверь блиндажа, опрометью, прежде всех, вбежал в нее и, чуть не разбившись о каменный пол, забился в угол, из которого уже не выходил больше. Володя же, когда все солдаты поместились вдоль стен на полу и некоторые закурили трубочки, разбил свою кровать в углу, зажег свечку и, закурив папироску, лег на койку. Над блиндажом слышались беспрестанные выстрелы, но не слишком громко, исключая одной пушки, стоявшей рядом и потрясавшей блиндаж так сильно, что с потолка земля сыпалась. В самом блиндаже было тихо: только солдаты, еще дичась нового офицера, изредка переговаривались, прося один другого посторониться или огню — трубочку закурить; крыса скреблась где-то между камнями, или Вланг, не пришедший еще в себя и дико смотревший кругом, вздыхал

вдруг громким вздохом. Володя на своей кровати, в набитом народом уголке, освещенном одной свечкой, испытывал то чувство уютности, которое было у него, когда ребенком, играя в прятки, бывало, он залезал в шкаф или под юбку матери и, не переводя дыхания, слушал, боялся мрака и вместе наслаждался чем-то. Ему было и жутко немножко и весело.

22

Минут через десять солдатики поосмелились и поразговорились. Поближе к огню и кровати офицера расположились люди позначительнее — два фейерверкера: один — седой, старый, со всеми медалями и крестами, исключая Георгиевского; другой — молодой, из кантонистов, куривший верченые папироски. Барабанщик, как и всегда, взял на себя обязанность прислуживать офицеру. Бомбардиры и кавалеры сидели поближе, а уж там, в тени около входа, поместились *покорные*. Между ними-то и начался разговор. Поводом к нему был шум быстро ввалившегося в блиндаж человека.

— Что, брат, на улице не посидел? али не весело девки играют? — сказал один голос.

— Такие песни играют чудны́е, что в деревне никогда не слыхивали, — сказал, смеясь, тот,

который вбежал в блиндаж.

— А не любит Васин бомбов, ох, не любит! — сказал один из аристократического угла.

— Что ж! когда нужно, совсем другая статья! — сказал медленный голос Васина, который когда говорил, то все другие замолкали. — Двадцать четвертого числа так палили по крайности; а то что ж дурно-то на говне убьет, и начальство за это нашему брату спасибо не говорит.

При этих словах Васина все засмеялись.

— Вот Мельников — тот небось все на дворе сидит, — сказал кто-то.

— А пошлите его сюда, Мельникова-то, — прибавил старый фейерверкер, — и в самом деле убьет так, понапрасну.

— Что это за Мельников? — спросил Володя.

— А такой у нас, ваше благородие, глупый солдатик есть. Он ничего как есть не боится и теперь все на дворе ходит. Вы его извольте посмотреть: он и из себя-то на *ведмедя* похож.

— Он заговор знает, — сказал медлительный голос Васина из другого угла.

Мельников вошел в блиндаж. Это был толстый (что чрезвычайная редкость между солдатами), рыжий, красный мужчина, с огромным выпуклым лбом и выпуклыми ясно-голубыми глазами.

— Что, ты не боишься бомб? — спросил его Володя.

— Чего бояться бомбов-то! — отвечал Мельников, пожимаясь и почесываясь, — меня из бомбы не убьют, я знаю.

— Так ты бы захотел тут жить?

— А известно, захотел бы. Тут весело! — сказал он, вдруг расхохотавшись.

— О, так тебя надо на вылазку взять! Хочешь, я скажу генералу? — сказал Володя, хотя он не знал здесь ни одного генерала.

— А как не хотеть! Хочу!

И Мельников спрятался за других.

— Давайте в носки, ребята! У кого карты есть? — послышался его торопливый голос.

Действительно, скоро в заднем углу завязалась игра — слышались удары по носу, смех и козырянье. Володя напился чаю из самовара, который наставил ему барабанщик, угощал фейерверкеров, шутил, заговаривал с ними, желая заслужить популярность и очень довольный тем уважением, которое ему оказывали. Солдатики тоже, заметив, что барин *про́стый*, поразговорились. Один рассказывал, как скоро должно кончиться осадное положение в Севастополе, что ему верный флотский человек рассказывал, как

Кистентин, царев брат, с мериканским флотом идет нам на выручку, еще — как скоро уговор будет, чтобы не палить две недели и отдых дать, а коли кто выпалит, то за каждый выстрел семьдесят пять копеек штрафу платить будут.

Васин, который, как успел рассмотреть Володя, был маленький, с большими добрыми глазами, бакенбардист, рассказал при общем сначала молчании, а потом хохоте, как, приехав в отпуск, сначала ему были рады, а потом отец стал его посылать на работу, а за женой лесничий поручик дрожки присылал. Все это чрезвычайно забавляло Володю. Он не только не чувствовал ни малейшего страха или неудовольствия от тесноты и тяжелого запаха в блиндаже, но ему чрезвычайно весело и приятно было.

Уже многие солдаты храпели. Вланг тоже растянулся на полу, и старый фейерверкер, расстелив шинель, крестясь, бормотал молитвы перед сном, когда Володе захотелось выйти из блиндажа — посмотреть, что на дворе делается.

— Подбирай ноги! — закричали друг другу солдаты, только что он встал; и ноги, поджимаясь, дали ему дорогу.

Вланг, казавшийся спящим, вдруг поднял голову и схватил за полу шинели Володю.

— Ну полноте, не ходите, как можно! — заговорил он слезливо-убедительным тоном. — Ведь вы еще не знаете; там беспрестанно падают ядра; лучше здесь…

Но, несмотря на просьбы Вланга, Володя выбрался из блиндажа и сел на пороге, на котором уже сидел, переобуваясь, Мельников.

Воздух был чистый и свежий — особенно после блиндажа; ночь была ясная и тихая. За гулом выстрелов слышался звук колес телег, привозивших туры, и говор людей, работающих на пороховом погребе. Над головами стояло высокое звездное небо, по которому беспрестанно пробегали огненные полосы бомб; налево, в аршине, маленькое отверстие вело в другой блиндаж, в которое виднелись ноги и спины матросов, живших там, и слышались пьяные голоса их; впереди виднелось возвышение порохового погреба, мимо которого мелькали фигуры согнувшихся людей и на котором, на самом верху, под пулями и бомбами, которые беспрестанно свистели в этом месте, стояла какая-то высокая фигура в черном пальто, с руками в карманах, и ногами притаптывала землю, которую мешками носили туда другие люди. Часто бомба пролетала и рвалась весьма близко от погреба. Солдаты, носившие землю,

пригибались, сторонились; черная же фигура не двигалась, спокойно утаптывая землю ногами, и все в том же положении оставалась на месте.

— Кто этот черный? — спросил Володя у Мельникова.

— Не могу знать; пойду посмотрю.

— Не ходи, не нужно.

Но Мельников, не слушая, встал, подошел к черному человеку и весьма долго, так же равнодушно и недвижно, стоял около него.

— Это погребной, ваше благородие, — сказал он, возвратившись, — погребок пробило бомбой, так пехотные землю носют.

Изредка бомбы летели прямо, казалось, к двери блиндажа.

Тогда Володя прятался за угол и снова высовывался, глядя наверх, не летит ли еще сюда. Хотя Вланг несколько раз из блиндажа умолял Володю вернуться, он часа три просидел на пороге, находя какое-то удовольствие в испытании судьбы и наблюдении за полетом бомб. Под конец вечера уж он знал, откуда сколько стреляют орудий и куда ложатся их снаряды.

23

На другой день, 27-го числа, после десятичасового сна, Володя, свежий, бодрый, рано утром вышел

на порог блиндажа. Вланг тоже было вылез вместе с ним, но при первом звуке пули стремглав, пробивая себе головой дорогу, кубарем бросился назад в отверстие блиндажа, при общем хохоте тоже большей частью повышедших на воздух солдатиков. Только Васин, старик фейерверкер и несколько других выходили редко в траншею; остальных нельзя было удержать: все повысыпали на свежий утренний воздух из смрадного блиндажа и, несмотря на столь же сильное, как и накануне, бомбардированье, расположились кто около порога, кто под бруствером. Мельников уже с самой зорьки прогуливался по батареям, равнодушно поглядывая вверх.

Около порога сидели два старых и один молодой курчавый солдат, из жидов по наружности. Солдат этот, подняв одну из валявшихся пуль и черепком расплюснув ее о камень, ножом вырезал из нее крест на манер Георгиевского; другие, разговаривая, смотрели на его работу. Крест действительно выходил очень красив.

— А что, как еще постоим здесь сколько-нибудь, — говорил один из них, — так по замиренье всем в отставку срок выйдет.

— Как же! мне и то всего четыре года до отставки оставалось, а теперь пять месяцев простоял в

Сивастополе.

— К отставке не считается, слышь, — сказал другой.

В это время ядро просвистело над головами говоривших и в аршине ударилось от Мельникова, подходившего к ним по траншее.

— Чуть не убило Мельникова, — сказал один.

— Не убьет, — отвечал Мельников.

— Вот на же тебе хрест за храбрость, — сказал молодой солдат, делавший крест и отдавая его Мельникову.

— Нет, брат, тут, значит, месяц за год ко всему считается — на то приказ был, — продолжался разговор.

— Как ни суди, бисприменно по замирении исделают смотр царский в *Аршаве*, и коли не отставка, так в бессрочные выпустят.

В это время визгливая, зацепившаяся пулька пролетела над самыми головами разговаривающих и ударилась о камень.

— Смотри, еще до вечера *вчистую* выйдешь, — сказал один из солдат.

И все засмеялись.

И не только до вечера, но через два часа уже двое из них получили чистую, а пять были ранены; но остальные шутили точно так же.

Действительно, к утру две мортирки были приведены в такое положение, что можно было стрелять из них. Часу в десятом, по полученному приказанию от начальника бастиона, Володя вызвал свою команду и с ней вместе пошел на батарею.

В людях незаметно было и капли того чувства боязни, которое выражалось вчера, как скоро они принялись за дело. Только Вланг не мог преодолеть себя: прятался и гнулся все так же, и Васин потерял несколько свое спокойствие, суетился и приседал беспрестанно. Володя же был в чрезвычайном восторге: ему не приходила и мысль об опасности. Радость, что он исполняет хорошо свою обязанность, что он не только не трус, но даже храбр, чувство командования и присутствия двадцати человек, которые, он знал, с любопытством смотрели на него, сделали из него совершенного молодца. Он даже тщеславился своею храбростью, франтил перед солдатами, вылезал на банкет и нарочно расстегнул шинель, чтобы его заметнее было. Начальник бастиона, обходивший в это время *свое хозяйство*, по его выражению, как он ни привык в восемь месяцев ко всяким родам храбрости, не мог не полюбоваться на этого хорошенького мальчика

в расстегнутой шинели, из-под которой видна красная рубашка, обхватывающая белую нежную шею, с разгоревшимся лицом и глазами, похлопывающего руками и звонким голоском командующего: «Первое, второе!» — и весело взбегающего на бруствер, чтобы посмотреть, куда падает его бомба. В половине двенадцатого стрельба с обеих сторон затихла, а ровно в двенадцать часов начался штурм Малахова кургана, второго, третьего и пятого бастионов.

24

По сю сторону бухты, между Инкерманом и Северным укреплением, на холме телеграфа, около полудня стояли два моряка, один — офицер, смотревший в трубу на Севастополь, и другой, вместе с казаком только что подъехавший к большой вехе.

Солнце светило и высоко стояло над бухтой, игравшею с своими стоящими кораблями и движущимися парусами и лодками веселым и теплым блеском. Легкий ветерок едва шевелил листья засыхающих дубовых кустов около телеграфа, надувал паруса лодок и колыхал волны. Севастополь, все тот же, с своею недостроенной церковью, колонной, набережной, зеленеющим на горе бульваром и изящным строением биб-

лиотеки, с своими маленькими лазуревыми бухточками, наполненными мачтами, живописными арками водопроводов и с облаками синего порохового дыма, освещаемыми иногда багровым пламенем выстрелов; все тот же красивый, праздничный, гордый Севастополь, окруженный с одной стороны желтыми дымящимися горами, с другой — ярко-синим, играющим на солнце морем, виднелся на той стороне бухты. Над горизонтом моря, по которому дымилась полоса черного дыма какого-то парохода, ползли длинные белые облака, обещая ветер. По всей линии укреплений, особенно по горам левой стороны, по нескольку вдруг, беспрестанно, с молнией, блестевшей иногда даже в полуденном свете, рождались клубки густого, сжатого белого дыма, разрастались, принимая различные формы, поднимались и темнее окрашивались в небе. Дымки эти, мелькая то там, то здесь, рождались по горам, на батареях неприятельских, и в городе, и высоко на небе. Звуки взрывов не умолкали и, переливаясь, потрясали воздух...

К двенадцати часам дымки стали показываться реже и реже, воздух меньше колебался от гула.

— Однако второй бастион уже совсем не отвечает, — сказал гусарский офицер, сидевший

верхом, — весь разбит! Ужасно!

— Да и Малахов нешто на три их выстрела посылает один, — отвечал тот, который смотрел в трубу. — Это меня бесит, что они молчат. Вот опять прямо в Корниловскую попала, а она ничего не отвечает.

— А посмотри, к двенадцати часам, я говорил, они всегда перестают бомбардировать. Вот и нынче так же. Поедем лучше завтракать… нас ждут уже теперь… нечего смотреть.

— Постой, не мешай! — отвечал смотревший в трубу, с особенною жадностью глядя на Севастополь.

— Что там? что?

— Движение в траншеях, густые колонны идут.

— Да и так видно, — сказал моряк, — идут колоннами. Надо дать сигнал.

— Смотри, смотри! Вышли из траншеи.

Действительно, простым глазом видно было, как будто темные пятна двигались с горы через балку от французских батарей к бастионам. Впереди этих пятен видны были темные полосы уже около нашей линии. На бастионах вспыхнули в разных местах, как бы перебегая, белые дымки выстрелов. Ветер донес звуки ружейной, частой,

как дождь бьет по окнам, перестрелки. Черные полосы двигались в самом дыму, ближе и ближе. Звуки стрельбы, усиливаясь и усиливаясь, слились в продолжительный перекатывающийся грохот. Дым, поднимаясь чаще и чаще, расходился быстро по линии и слился, наконец, весь в одно лиловатое, свивающееся и развивающееся облако, в котором кое-где едва мелькали огни и черные точки — все звуки соединились в один перекатывающийся треск.

— Штурм! — сказал офицер с бледным лицом, отдавая трубку моряку.

Казаки проскакали по дороге, офицеры верхами, главнокомандующий в коляске и со свитой проехал мимо. На каждом лице видны были тяжелое волнение и ожидание чего-то ужасного.

— Не может быть, чтобы взяли! — сказал офицер на лошади.

— Ей-богу, знамя! посмотри! посмотри! — сказал другой, задыхаясь и отходя от трубы, — французское на Малаховом!

— Не может быть!

25

Козельцов-старший, успевший отыграться в ночь и снова спустить все, даже золотые, зашитые в обшлаге, перед утром спал еще нездоровым,

тяжелым, но крепким сном в оборонительной казарме пятого бастиона, когда, повторяемый различными голосами, раздался роковой крик:

— Тревога!..

— Что вы спите, Михайло Семеныч! Штурм! — крикнул ему чей-то голос.

— Верно, школьник какой-нибудь, — сказал он, открывая глаза и не веря еще.

Но вдруг он увидел одного офицера, бегающего без всякой видимой цели из угла в угол, с таким бледным, испуганным лицом, что он все понял. Мысль, что его могут принять за труса, не хотевшего выйти к роте в критическую минуту, поразила его ужасно. Он во весь дух побежал к роте. Стрельба орудийная кончилась; но трескотня ружей была во всем разгаре. Пули свистели не по одной, как штуцерные, а роями, как стадо осенних птичек пролетает над головами. Все то место, на котором стоял вчера его батальон, было застлано дымом, были слышны недружные крики и возгласы. Солдаты, раненые и нераненые, толпами попадались ему навстречу. Пробежав еще шагов тридцать, он увидал свою роту, прижавшуюся к стенке, и лицо одного из своих солдат, но бледное-бледное, испуганное. Другие лица были такие же.

Чувство страха невольно сообщилось и Козельцову: мороз пробежал ему по коже.

— Заняли Шварца, — сказал молодой офицер, у которого зубы щелкали друг о друга. — Все пропало!

— Вздор, — сказал сердито Козельцов и, желая возбудить себя жестом, выхватил свою маленькую железную тупую сабельку и закричал: — Вперед, ребята! Ура-а!

Голос был звучный и громкий; он возбудил самого Козельцова. Он побежал вперед вдоль траверса; человек пятьдесят солдат с криками побежало за ним. Когда они выбежали из-за траверса на открытую площадку, пули посыпались буквально как град; две ударились в него, но куда и что они сделали — контузили, ранили его, он не имел времени решить. Впереди, в дыму, видны были ему уже синие мундиры, красные панталоны и слышны нерусские крики; один француз стоял на бруствере, махал шапкой и кричал что-то. Козельцов был уверен, что его убьют; это-то и придавало ему храбрости. Он бежал вперед и вперед. Несколько солдат обогнали его; другие солдаты показались откуда-то сбоку и бежали тоже. Синие мундиры оставались в том же расстоянии, убегая от него назад к своим траншеям,

но под ногами попадались раненые и убитые. Добежав уже до внешнего рва, все смешались в глазах Козельцова, и он почувствовал боль в груди и, сев на банкет, с огромным наслаждением увидал в амбразуру, как толпы синих мундиров в беспорядке бежали к своим траншеям и как по всему полю лежали убитые и ползали раненые в красных штанах и синих мундирах.

Через полчаса он лежал на носилках, около Николаевской казармы, и знал, что он ранен, но боли почти не чувствовал; ему хотелось только напиться чего-нибудь холодного и лечь попокойнее.

Маленький, толстый, с большими черными бакенбардами доктор подошел к нему и расстегнул шинель. Козельцов через подбородок смотрел на то, что делает доктор с его раной, и на лицо доктора, но боли никакой не чувствовал. Доктор закрыл рану рубашкой, отер пальцы о полы пальто и молча, не глядя на раненого, отошел к другому. Козельцов бессознательно следил глазами за тем, что делалось перед ним. Вспомнив то, что было на пятом бастионе, он с чрезвычайно отрадным чувством самодовольства подумал, что он хорошо исполнил свой долг, что в первый раз за всю свою службу он поступил так хорошо, как

только можно было, и ни в чем не может упрекнуть себя. Доктор, перевязывая другого раненого офицера, сказал что-то, указывая на Козельцова священнику с большой рыжей бородой, с крестом стоявшему тут.

— Что, я умру? — спросил Козельцов у священника, когда он подошел к нему.

Священник, не отвечая, прочел молитву и подал крест раненому.

Смерть не испугала Козельцова. Он взял слабыми руками крест, прижал его к губам и заплакал.

— Что, выбиты французы везде? — твердо спросил он у священника.

— Везде победа за нами осталась, — отвечал священник, говоривший на *о*, скрывая от раненого, чтобы не огорчить его, то, что на Малаховом кургане уже развевалось французское знамя.

— Слава Богу, слава Богу, — проговорил раненый, не чувствуя, как слезы текли по его щекам, и испытывая невыразимый восторг сознания того, что он сделал геройское дело.

Мысль о брате мелькнула на мгновенье в его голове. «Дай Бог ему такого же счастия», — подумал он.

26

Но не такая участь ожидала Володю. Он слушал

сказку, которую рассказывал ему Васин, когда закричали: «Французы идут!» Кровь прилила мгновенно к сердцу Володи, и он почувствовал, как похолодели и побледнели его щеки. С секунду он оставался недвижим; но, взглянув кругом, он увидел, что солдаты довольно спокойно застегивали шинели и вылезали один за другим; один даже — кажется, Мельников — шутливо сказал:

— Выходи с хлебом-солью, ребята!

Володя вместе с *Влангой*, который ни на шаг не отставал от него, вылез из блиндажа и побежал на батарею. Артиллерийской стрельбы ни с той, ни с другой стороны совершенно не было. Не столько вид спокойствия солдат, сколько жалкой, нескрываемой трусости юнкера возбудил его. «Неужели я могу быть похож на него?» — подумал он и весело подбежал к брустверу, около которого стояли его мортирки. Ему ясно видно было, как французы бежали к бастиону по чистому полю и как толпы их с блестящими на солнце штыками шевелились в ближайших траншеях. Один, маленький, широкоплечий, в зуавском мундире, с шпагой в руке, бежал впереди и перепрыгивал через ямы. «Стрелять картечью!» — крикнул Володя, сбегая с банкета; но уже солдаты распорядились без него, и металлический звук выпущенной

картечи просвистел над его головой, сначала из одной, потом из другой мортиры. «Первое! второе!» — командовал Володя, перебегая в дыму от одной мортиры к другой и совершенно забыв об опасности. Сбоку слышалась близкая трескотня ружей нашего прикрытия и суетливые крики.

Вдруг поразительный крик отчаяния, повторенный несколькими голосами, послышался слева: «Обходят! Обходят!» Володя оглянулся на крик. Человек двадцать французов показались сзади. Один из них, с черной бородой, в красной феске, красивый мужчина, был впереди всех, но, добежав шагов на десять до батареи, остановился и выстрелил и потом снова побежал вперед. С секунду Володя стоял как окаменелый и не верил глазам своим. Когда он опомнился и оглянулся, впереди его были на бруствере синие мундиры и даже один, спустившись, заклепывал пушку. Кругом него, кроме Мельникова, убитого пулею подле него, и Вланга, схватившего вдруг в руки хандшпуг и с яростным выражением лица и опущенными зрачками бросившегося вперед, никого не было. «За мной, Владимир Семеныч! За мной! Пропали!» — кричал отчаянный голос Вланга, хандшпугом махавшего на французов, зашедших сзади. Яростная фигура юнкера озада-

чила их. Одного, переднего, он ударил по голове, другие невольно приостановились, и Вланг, продолжая оглядываться и отчаянно кричать: «За мной, Владимир Семеныч! Что вы стоите! Бегите!» — подбежал к траншее, в которой лежала наша пехота, стреляя по французам. Вскочивши в траншею, он снова высунулся из нее, чтобы посмотреть, что делает его обожаемый прапорщик. Что-то в шинели ничком лежало на том месте, где стоял Володя, и все это пространство было уже занято французами, стрелявшими в наших.

27

Вланг нашел свою батарею на второй оборонительной линии. Из числа двадцати солдат, бывших на мортирной батарее, спаслось только восемь.

В девятом часу вечера Вланг с батареей на пароходе, наполненном солдатами, пушками, лошадьми и ранеными, переправлялся на Северную. Выстрелов нигде не было. Звезды, так же как и прошлую ночь, ярко блестели на небе; но сильный ветер колыхал море. На первом и втором бастионе вспыхивали по земле молнии; взрывы потрясали воздух и освещали вокруг себя какие-то черные странные предметы и камни, взлетавшие на воздух. Что-то горело око-

ло доков, и красное пламя отражалось в воде. Мост, наполненный народом, освещался огнем с Николаевской батареи. Большое пламя стояло, казалось, над водой на далеком мыске Александровской батареи и освещало низ облака дыма, стоявшего над ним, и те же, как и вчера, спокойные, дерзкие огни блестели в море на далеком неприятельском флоте. Свежий ветер колыхал бухту. При свете зарева пожаров видны были мачты наших утопающих кораблей, которые медленно, глубже и глубже уходили в воду. Говору не слышно было на палубе; из-за равномерного звука разрезаемых волн и пара слышно было, как лошади фыркали и топали ногами на шаланде, слышны были командные слова капитана и стоны раненых. Вланг, не евший целый день, достал кусок хлеба из кармана и начал жевать, но вдруг, вспомнив о Володе, заплакал так громко, что солдаты, бывшие подле него, услыхали.

— Вишь, сам хлеб ест, а сам плачет, *Вланга*-то наш, — сказал Васин.

— Чудно! — сказал другой.

— Вишь и наши казармы позажгли, — продолжал он, вздыхая, — и сколько там нашего брата пропало; а ни за что французу досталось!

— По крайности, сами живые вышли, и то слава

ти Господи, — сказал Васин.

— А все обидно!

— Да что обидно-то? Разве он тут разгуляется? Как же! Гляди, наши опять отберут. Уж сколько б нашего брата ни пропало, а, как Бог свят, велит император — и отберут! Разве наши так оставят ему? Как же! На́ вот тебе голые стены, а шанцы-то все повзорвали. Небось свой значок на кургане поставил, а в город не суется. Погоди, еще расчет будет с тобой настоящий — дай срок, — заключил он, обращаясь к французам.

— Известно, будет! — сказал другой с убеждением.

По всей линии севастопольских бастионов, столько месяцев кипевших необыкновенной энергической жизнью, столько месяцев видевших сменяемых смертью одних за другими умирающих героев и столько месяцев возбуждавших страх, ненависть и, наконец, восхищение врагов, — на севастопольских бастионах уже нигде никого не было. Все было мертво, дико, ужасно — но не тихо: все еще разрушалось. По изрытой свежими взрывами, обсыпавшейся земле везде валялись исковерканные лафеты, придавившие человеческие русские и вражеские трупы, тяжелые, замолкнувшие навсегда чугун-

ные пушки, страшной силой сброшенные в ямы и до половины засыпанные землей, бомбы, ядра, опять трупы, ямы, осколки бревен, блиндажей, и опять молчаливые трупы в серых и синих шинелях. Все это часто содрогалось еще и освещалось багровым пламенем взрывов, продолжавших потрясать воздух.

Враги видели, что что-то непонятное творилось в грозном Севастополе. Взрывы эти и мертвое молчание на бастионах заставляли их содрогаться; но они не смели верить еще под влиянием сильного, спокойного отпора дня, чтоб исчез их непоколебимый враг, и молча, не шевелясь, с трепетом ожидали конца мрачной ночи.

Севастопольское войско, как море в зыбливую мрачную ночь, сливаясь, развиваясь и тревожно трепеща всей своей массой, колыхаясь у бухты по мосту и на Северной, медленно двигалось в непроницаемой тесноте прочь от места, на котором столько оно оставило храбрых братьев, — от места, всего облитого его кровью; от места, одиннадцать месяцев отстаиваемого от вдвое сильнейшего врага, и которое теперь велено было оставить без боя.

Непонятно тяжело было для каждого русского первое впечатление этого приказания. Второе

чувство было страх преследования. Люди чувствовали себя беззащитными, как только оставили те места, на которых привыкли драться, и тревожно толпились во мраке у входа моста, который качал сильный ветер. Сталкиваясь штыками и толпясь полками, экипажами и ополчениями, жалась пехота, проталкивались конные офицеры с приказаниями, плакали и умоляли жители и денщики с клажею, которую не пропускали; шумя колесами, пробивалась к бухте артиллерия, торопившаяся убираться. Несмотря на увлечение разнородными суетливыми занятиями, чувство самосохранения и желания выбраться как можно скорее из этого страшного места смерти присутствовало в душе каждого. Это чувство было и у смертельно раненного солдата, лежащего между пятьюстами такими же ранеными на каменном полу Павловской набережной и просящего Бога о смерти, и у ополченца, из последних сил втиснувшегося в плотную толпу, чтобы дать дорогу верхом проезжающему генералу, и у генерала, твердо распоряжающегося переправой и удерживающего торопливость солдат, и у матроса, попавшего в движущийся батальон, до лишения дыхания сдавленного колеблющейся толпой, и у раненого офицера, которого на носилках несли

четыре солдата и, остановленные спершимся народом, положили наземь у Николаевской батареи, и у артиллериста, шестнадцать лет служившего при своем орудии и, по непонятному для него приказанию начальства, сталкивающего орудие с помощью товарищей с крутого берега в бухту, и у флотских, только что выбивших закладки в кораблях и, бойко гребя, на баркасах отплывающих от них. Выходя на ту сторону моста, почти каждый солдат снимал шапку и крестился. Но за этим чувством было другое, тяжелое, сосущее и более глубокое чувство: это было чувство, как будто похожее на раскаяние, стыд и злобу. Почти каждый солдат, взглянув с Северной стороны на оставленный Севастополь, с невыразимой горечью в сердце вздыхал и грозился врагам.

27 декабря. Петербург

Казаки

Предисловие «Полки»

Написанная за несколько лет до «Войны и мира», эта повесть Толстого остается в тени его главных романов. Но в то же время это одна из вершин реалистической прозы XIX века, в которой Толстой пересматривает романтические стереотипы о Кавказе и ставит вопрос: что вообще значит быть человеком?

Кирилл Зубков



О чем эта книга?

«Казаки» посвящены сложным отношениям между богатым и образованным аристократом Олениным, который от скуки и неудовлетворенности жизнью вступает в российскую армию и уезжает покорять Кавказ, и гребенскими казаками[62] — сообществом старообрядцев, живущих на берегу Терека и защищающих российские границы от «немирных» чеченцев. Пытаясь найти в казачьем быту и в тесной связи с природой разрешение мучающего его вопроса, что делать со своей жизнью, Оленин влюбляется в казачку Марьяну, вступает в соперничество с молодым казаком Лукашкой и охотится вместе со старым дядей Ерошкой. В результате Оленина ждет неудача, а Лукашку — тяжелое (возможно, смертельное) ранение от рук чеченца, мстящего за брата.

Когда она написана?

Как и многие произведения Толстого, «Казаки» писались долго — около десяти лет. Замысел повести или романа из казачьей жизни возник у писателя еще в начале 1850-х годов, когда он сам участвовал в Кавказской войне. К 1852 году приурочено и действие повести Толстого. На

протяжении следующих лет Толстой обдумывал и набрасывал самые разные варианты для реализации этого замысла — и автобиографическую повесть о русском офицере на Кавказе, и пересказ баек старого казака Ерошки, и даже стихотворное повествование о казачьей доблести. Результатом напряженной многолетней работы стала повесть, вышедшая в консервативном журнале «Русский вестник» в начале 1863 года.

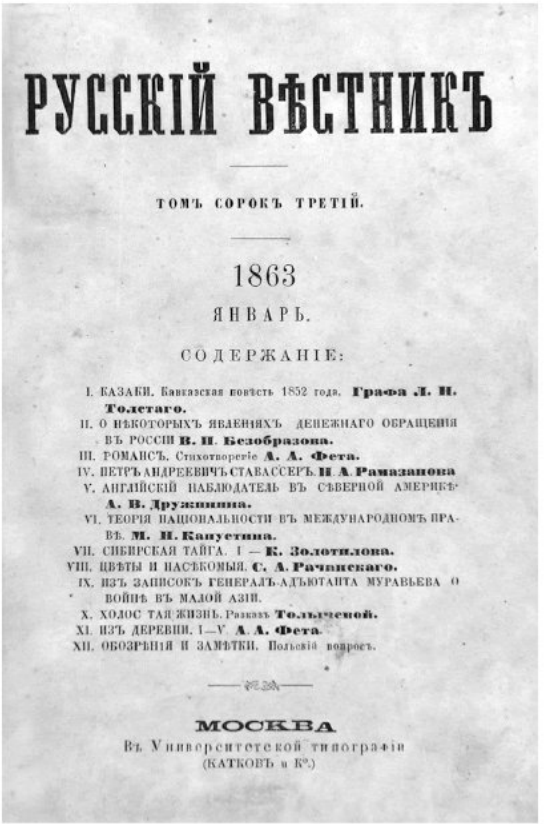

РУССКІЙ ВѢСТНИКЪ

ТОМЪ СОРОКЪ ТРЕТІЙ.

1863

ЯНВАРЬ.

СОДЕРЖАНІЕ:

I. КАЗАКИ. Кавказская повѣсть 1852 года. **Графа Л. Н. Толстаго.**
II. О НѢКОТОРЫХЪ ЯВЛЕНІЯХЪ ДЕНЕЖНАГО ОБРАЩЕНІЯ ВЪ РОССІИ **В. П. Безобразова.**
III. РОМАНСЪ. Стихотвореніе **А. А. Фета.**
IV. ПЕТРЪ АНДРЕЕВИЧЪ СТАВАССЕРЪ. **И. А. Рамазанова**
V. АНГЛІЙСКІЙ НАБЛЮДАТЕЛЬ ВЪ СѢВЕРНОЙ АМЕРИКѢ **А. В. Дружинина.**
VI. ТЕОРІЯ НАЦІОНАЛЬНОСТИ ВЪ МЕЖДУНАРОДНОМЪ ПРАВѢ. **М. Н. Капустина.**
VII. СИБИРСКАЯ ТАЙГА. I — **К. Золотилова.**
VIII. ЦВѢТЫ И НАСѢКОМЫЯ. **С. А. Рачинскаго.**
IX. ИЗЪ ЗАПИСОКЪ ГЕНЕРАЛЪ-АДЪЮТАНТА МУРАВЬЕВА О ВОЙНѢ ВЪ МАЛОЙ АЗІИ.
X. ХОЛОСТАЯ ЖИЗНЬ. Разсказъ **Толычевой.**
XI. ИЗЪ ДЕРЕВНИ. I—V. **А. А. Фета.**
XII. ОБОЗРѢНІЯ И ЗАМѢТКИ. Польскій вопросъ.

МОСКВА.
Въ Университетской типографіи
(КАТКОВЪ и К°.)

Впервые повесть «Казаки» вышла в журнале «Русский вестник» в 1863 году{8}

Как она написана?

Уже современники Толстого отмечали, что «Казаки» с трудом укладываются в какие бы то ни было жанровые рамки. Здесь и очень точные этнографические очерки о почти совершенно не известной образованному читателю казачьей жизни, и глубокое описание психологических проблем и противоречий современного жителя Москвы, попавшего в казачью станицу и пытающегося разобраться в нравах окружающих его людей и в собственных чувствах, и остросюжетный рассказ о том, как казак убивает чеченского абрека, а позже сам получает тяжелую рану в схватке с братом этого чеченца. Все эти формы повествования были очень актуальны: этнография была одной из влиятельных и популярных наук того времени, роль образованных людей и простонародья в государстве стала особенно важной проблемой в связи с отменой крепостного права, а интерес к драматическим событиям на окраинах империи возник в связи с Январским восстанием[63] в Польше.

Как она была опубликована?

«Казаки» были напечатаны в журнале «Русский вестник», который издавал Михаил Катков. Это было далеко не случайное сотрудничество.

Именно в это время Катков стал самым популярным русским журналистом — не в последнюю очередь благодаря своей принципиальной позиции по поводу революционной агитации «нигилистов» и польского восстания. За год до «Казаков» в «Русском вестнике» увидели свет «Отцы и дети» Тургенева, которых большинство современников (за значимым исключением Дмитрия Писарева) восприняли как сатиру на радикально настроенных «нигилистов» наподобие недавно скончавшегося Добролюбова. Катков и сам не жалел усилий, чтобы обличить «нигилистов». Однако еще более резкой была позиция редактора «Русского вестника» в отношении поляков. На страницах своего журнала и газеты «Московские ведомости» Катков принципиально отстаивал «государственнические» позиции, требуя жестоко подавить восставших и провести решительные меры по их «обрусению», то есть ассимиляции. В русском обществе такие взгляды пользовались сочувствием, тогда как либеральные писатели их не разделяли.



Михаил Катков в 1869 году{9}

Толстой, со своими типичным презрением к «литтераторам» (как он пренебрежительно их именовал), был во многом близок к Каткову и даже подумывал вернуться на военную службу, чтобы участвовать в подавлении восстания. Недолюбливал он и «нигилистов» — об этом сви-

детельствует, например, сатирическая комедия «Зараженное семейство», которую Толстой написал, но решил не ставить и не печатать именно в начале 1860-х годов.

Со своей стороны, Катков был заинтересован в участии в своем журнале известного и популярного писателя, который в течение нескольких лет не публиковал крупных произведений, преимущественно занимаясь педагогическими проектами в Ясной Поляне.

Сотрудничество Толстого и Каткова, основанное на схожих эстетических и политических взглядах, продолжится и дальше и закончится лишь во время публикации «Анны Карениной», в которой редактора «Русского вестника» возмутило скептическое отношение к участию российских добровольцев в борьбе за независимость славянских народов.

Что на нее повлияло?

Исследователи «Казаков» часто вспоминают произведения, в которых русские писатели развенчивают романтические стереотипы, — наподобие «Путешествия в Арзрум во время похода 1829 года» Пушкина или стихотворения Лермонтова «Валерик». Впрочем, сам Толстой думал иначе.

Как часто бывает у Толстого, лучшим источником сведений на этот счет остаются письма и дневники самого писателя. По совету своего приятеля, влиятельного критика Василия Боткина, Толстой перечитал «Илиаду» Гомера. В то же время среди источников его вдохновения было и Евангелие. Так, летом 1857 года он писал в дневнике:

15 августа. <…> Читал «Илиаду». Вот оно! Чудо! <…> Переделывать надо всю «Кавказскую повесть». <…>

17 августа. <…> «Илиада» заставляет меня совсем передумывать «Беглеца».

18 августа. <…> Читал «Илиаду». <…> «Отъезжее поле» совсем обдумалось, а «Кавказской» я совсем недоволен. Не могу писать без мысли. А мысль, что добро — добро во всякой сфере, что те же страсти везде, что дикое состояние хорошо, — недостаточны. Еще хорошо бы, ежели бы я проникнулся последним. Один выход.

<…>

29 августа. <…> Дочел невообразимо прелестный конец «Илиады». Все мысли о писанье разбегаются, и «Казак», и «Отъезжее поле», и «Юность», и «Любовь [?]». <…> Читал Евангелие, чего давно не делал. После «Илиады». Как мог

Гомер не знать, что добро — любовь! Откровение. Нет лучшего объяснения.

Чтение «Илиады», видимо, вдохновило Толстого на описание казаков, тогда как евангельское учение о добре и любви — на описание мыслей и чувств Оленина, переживающего единение с природой и миром.

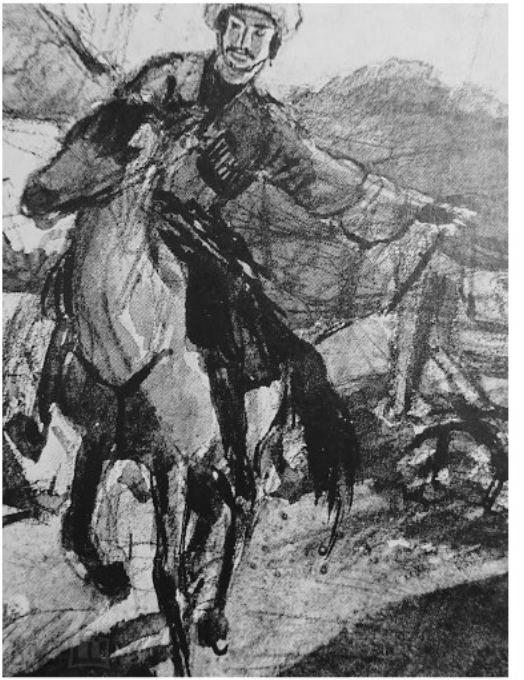

Евгений Лансере. Иллюстрация к «Казакам»{10}

Годом ранее Толстой сделал совсем другую запись о поэзии Пушкина: «Цыгане прелестны, как и в первый раз, остальные поэмы, исключая Онегина, ужасная дрянь». И здесь напрашивают-

ся параллели с «Казаками»: в «Цыганах» также представлен разочарованный в прежней жизни образованный герой, пытающийся найти утешение в любви «дикарки». Впрочем, у Толстого последствия менее катастрофичны и в то же время менее эффектны: герой не совершает убийства на почве страсти, а просто понимает, что безразличен своей возлюбленной, которая совершенно его не понимает и не хочет понимать.

Как ее приняли?

Критики разошлись в своих оценках толстовской повести. Самым негативным был отзыв писательницы Евгении Тур[64], опубликованный на страницах либерального журнала «Отечественные записки». Тур писала, что «“Казаки” — это поэма, где воспеты не с дюжинным, а с действительным талантом отвага, удаль, жажда крови и добычи, охота за людьми, бессердечность и беспощадность человека-зверя. Рядом с этим дикарем-зверем унижен, умален, изломан, изнасилован представитель цивилизованного общества». Этот отзыв не вполне справедлив: Толстой, например, явно сочувствует Оленину, когда тот осуждает Лукашку, гордящегося убийством чеченца. Впрочем, у Тур были веские причины плохо относиться к повести Толстого.

Так, автор «Казаков», ведомый своей известной нелюбовью к идеям эмансипации, высказывал в своей повести довольно оригинальные идеи относительно свободы женщин, которая, по его мнению, происходит из «восточного» семейного угнетения:

На женщину казак смотрит как на орудие своего благосостояния; девке только позволяет гулять, бабу же заставляет с молодости и до глубокой старости работать для себя и смотрит на женщину с восточным требованием покорности и труда. Вследствие такого взгляда женщина, усиленно развиваясь и физически и нравственно, хотя и покоряясь наружно, получает, как вообще на Востоке, без сравнения большее, чем на Западе, влияние и вес в домашнем быту. <…> Кроме того, постоянный мужской, тяжелый труд и заботы, переданные ей на руки, дали особенно самостоятельный, мужественный характер гребенской женщине и поразительно развили в ней физическую силу, здравый смысл, решительность и стойкость характера. <…> В отношениях к мужчинам женщины, и особенно девки, пользуются совершенною свободой.

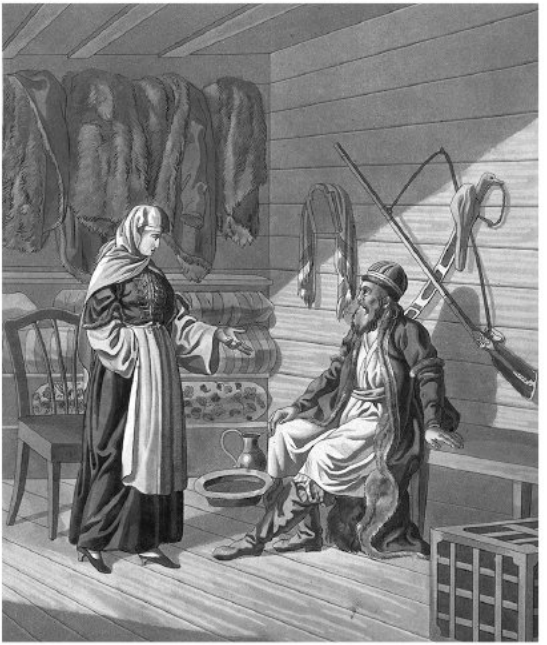

Емельян Корнеев. Гребенские казаки. 1813 год{11}

О повести Толстого скептически отозвался и поэт Яков Полонский, сам долго живший на Кавказе. Сравнивая Оленина с Алеко из пушкинских «Цыган», Полонский со страниц журнала «Время» братьев Достоевских высказывался в схожем

с Тур духе: «Автор казнит его не за какое-либо преступление против свободы… а просто за то только, что он развитее казаков».

Более доброжелательна была к Толстому эстетическая критика. Евгений Эдельсон[65] проницательно писал: «…содержание повести Л. Н. Толстого есть мастерский анализ того обаяния, которое вообще в не испорченной до конца условными понятиями душе должна производить полная, цельная, естественная жизнь — жизнь среди природы и сообразно требованиям природы». С ним был согласен Павел Анненков[66], также считавший, что центральная проблема повести — показать, как «естественная» жизнь воспринимается «цивилизованным» человеком: «С именем Толстого (Л. Н.) связывается представление о писателе, который обладает даром чрезвычайно тонкого анализа помыслов и душевных движений человека и который употребляет этот дар на преследование всего того, что ему кажется искусственным, ложным и условным в цивилизованном обществе. Сомнение относительно искренности и достоинства большей части побуждений и чувств так называемого образованного человека на Руси, вместе с искусством передать нравственные кризисы, которые

навещают его постоянно, — составляет отличительную черту в творчестве нашего автора».

Коллеги Толстого по писательскому цеху, от недавно скандально рассорившегося с ним Тургенева до его близкого друга Фета, были в восторге от художественных достоинств повести. С их отзывами диссонировала эпиграмма Федора Тютчева:

Затею этого рассказа
Определить мы можем так:
То грязный русский наш кабак
Придвинут к высотам Кавказа.

Как ни удивительно, критики почти не писали о злободневной проблематике повести, сосредоточившись на тонкостях психологического анализа и критике «цивилизации».

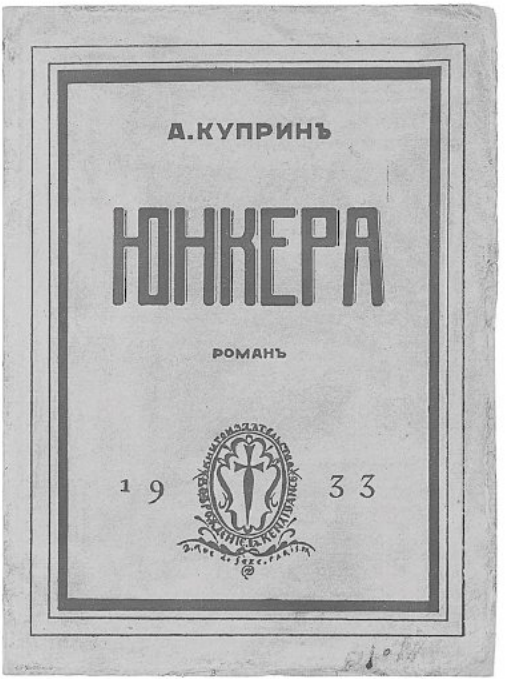

Первое издание романа «Юнкера». 1933 год{12}

Что было дальше?

«Казаки», при всей своей яркости и значении для эволюции Толстого, останутся в тени других его произведений. Написанная вскоре после них «Война и мир» окажется намного более ярким

примером «эпопеи», посвященной судьбам народа в годы войны, а поздний «Хаджи-Мурат» станет более яркой и последовательной критикой завоевания Кавказа. О «Казаках» будут часто вспоминать лишь редкие эстеты и ценители толстовского искусства наподобие Ивана Бунина: «Это нечто сверхчеловеческое! Я прямо руками развожу. Как можно так писать!» Главный герой позднего романа Александра Куприна «Юнкера», читая «Казаков», испытывает схожие чувства: «Простой, обыкновенный человек, даже еще и с титулом графа, человек, у которого две руки, две ноги, два глаза, два уха и один нос, человек, который, как и все мы, ест, пьет, дышит, сморкается и спит… и вдруг он самыми простыми словами, без малейшего труда и напряжения, без всяких следов выдумки взял и спокойно рассказал о том, что видел, и у него выросла несравненная, недосягаемая, прелестная и совершенно простая повесть».

Как Толстой относится к романтизму?

Среди первых критиков у Толстого сложилась репутация разоблачителя романтических иллюзий. «Казаки» вполне объясняют ее происхождение. Вообще сама завязка повести («цивилизованный» европеец отправляется в колонию)

выглядит абсолютно типичной для романтической литературы. В разных национальных традициях менялись только колониальный антураж и стереотипные признаки «белого человека», варьирующиеся от нации к нации. В русской литературе здесь больше всего известны романтические поэмы наподобие «Кавказского пленника» Пушкина или повести Александра Бестужева-Марлинского. Однако Толстой изображает почерпнутые из этих произведений сюжетные ходы как наивную мечту главного героя, не имеющую ничего общего с действительностью:

Воображение его теперь уже было в будущем, на Кавказе. Все мечты о будущем соединялись с образами Амалат-беков, черкешенок, гор, обрывов, страшных потоков и опасностей. Все это представляется смутно, неясно; но слава, заманивая, и смерть, угрожая, составляют интерес этого будущего. То с необычайною храбростию и удивляющею всех силой он убивает и покоряет бесчисленное множество горцев; то он сам горец и с ними вместе отстаивает против русских свою независимость.

К тому же толстовский Оленин мечтает, что у него, как и у многих героев русской литера-

туры до него, завяжутся какие-то отношения с «черкешенкой». Начало этой традиции также восходит к «Кавказскому пленнику», где героиня проникается любовью к русскому офицеру, а тот, хотя и не может ответить взаимностью, явно не остается к ней равнодушен. У Пушкина исход любовной связи трагичен: прекрасная черкешенка, видимо, бросается в реку и гибнет. Еще более катастрофична развязка схожей сюжетной линии в «Герое нашего времени», где отношения Печорина и Бэлы изображены как жестокая игра, которая опять же стоит девушке жизни. Однако в популярной литературе любовь между русским колонизатором и женщиной с Кавказа могла закончиться достаточно хорошо, в идеале — ее превращением в добропорядочную жену. Достаточно привести название повести Николая Зряхова[67], едва ли не самого часто печатавшегося произведения русской прозы XIX века, — «Битва русских с кабардинцами, или Прекрасная магометанка, умирающая на гробе своего супруга». Мечты Оленина оказываются скорее в духе Зряхова:

Есть еще одна, самая дорогая мечта, которая примешивалась ко всякой мысли молодого человека о будущем. Это мечта о женщине. И там

она, между гор, представляется воображению в виде черкешенки-рабыни, с стройным станом, длинною косой и покорными глубокими глазами. Ему представляется в горах уединенная хижина и у порога *она*, дожидающаяся его в то время, как он, усталый, покрытый пылью, кровью, славой, возвращается к ней, и ему чудятся ее поцелуи, ее плечи, ее сладкий голос, ее покорность. Она прелестна, но она необразованна, дика, груба. В длинные зимние вечера он начинает воспитывать ее. Она умна, понятлива, даровита и быстро усвоивает себе все необходимые знания. Отчего же? Она очень легко может выучить языки, читать произведения французской литературы, понимать их. «Notre Dame de Paris», например, должно ей понравиться. Она может и говорить по-французски. В гостиной она может иметь больше природного достоинства, чем дама самого высшего общества. Она может петь, просто, сильно и страстно. «Ах, какой вздор!» — говорит он сам себе.

На практике романтические грезы оказываются вздором. Оленин участвует в походе и даже, видимо, проявляет в нем личную храбрость (впрочем, в повести это не описано), однако это никак не способствует «покорению» Кавказа.

Испытывает он и сильное чувство к «дикой» и «грубой» женщине — но это чувство оканчивается ничем.

Можно ли назвать толстовских казаков «благородными дикарями»?

Осознав, что казаки совершенно не похожи на свои изображения в романтических произведениях, Оленин начинает видеть в них своего рода «благородных дикарей» из произведений Жан-Жака Руссо, не испорченных образованием и не развращенных цивилизацией:

Никаких здесь нет бурок, стремнин, Амалат-беков, героев и злодеев, — думал он, — люди живут, как живет природа: умирают, родятся, совокупляются, опять родятся, дерутся, пьют, едят, радуются и опять умирают, и никаких условий, исключая тех неизменных, которые положила природа солнцу, траве, зверю, дереву. Других законов у них нет…

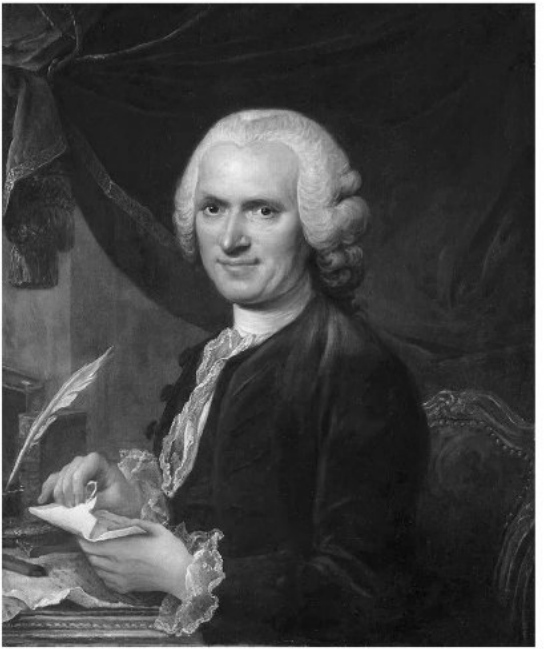

Франсуа Герен. Жан-Жак Руссо. Вероятно, 1760-е годы{13}

Толстой восхищался Руссо, однако со своим героем вряд ли был согласен: в «Казаках», вопреки мнению критиков-современников, очень сложно сказать, кто действительно «цивилизованный», а кто нет. Казаки в повести очень далеки от ди-

кого состояния: они знают цену деньгам, у них есть свои неписаные законы и правила, есть и социальная иерархия, по-своему очень строгая (например, благодаря своей храбрости Лукашка в финале оказывается важнее хорунжего[68], и все казаки выполняют его приказы). Оленин видит в красоте Марьяны что-то подобное величию Кавказского хребта, однако это скорее объясняется растущим влечением к ней, чем какими бы то ни было объективными обстоятельствами.

Как в повести представлены чеченцы?

Толстой стремится по возможности избегать этнографических картин чеченской жизни. В романтической литературе «дикие» люди обычно представали в роли объекта для наблюдения европейца. Напротив, в «Казаках» оказывается, что ни дикая природа, ни горцы наблюдению недоступны: до грандиозного Кавказа Оленин так и не добирается, а «немирных» чеченцев не может адекватно воспринимать. В первый раз он не понимает слов и поведения группы, приехавшей выкупить для погребения тело убитого Лукашкой «абрека», а во второй раз занимает выгодную позицию для наблюдения за схваткой казаков с чеченцами, но не может понять, что видит: «Оленин слышал лишь несколько вы-

стрелов, крик и стон. Он видел дым и кровь, как ему показалось. <…> Ужас застлал ему глаза. Он ничего не разобрал, но понял только, что все кончилось». Единственное, что ему непосредственно доступно, — это предсмертная песня, которую поют окруженные «абреки». Как кажется, здесь заметны и известная любовь Толстого к музыке, и предвестие его поздних идей о том, что подлинное искусство способно «заразить» чувством даже совершенно далекого от понимания человека.



Джордж Кеннан. Чеченские бойцы. XIX век{14}

Скорее о чеченцах можно судить по их влиянию на казаков: те одеваются по-чеченски, постоянно переходят на язык своих противников, покупают или воруют у них коней и гордятся дружескими (хотя никогда не доверительными) отношениями

с «кунаками» с того берега Терека.

Кто же в повести оказывается близок к природе?

Толстой, видимо, хорошо понимал, что сентиментальные переживания и глубокие размышления на лоне природы характерны скорее для городского жителя, достаточно образованного для рефлексии и достаточно далекого от естественного порядка жизни, чтобы всерьез об этом порядке задумываться. Для казаков, например, охота — это азартное и увлекательное занятие, но они об этом не рефлексируют. Точно так же они воспринимают и схватки с чеченцами. Никакой особой разницы между человеком и зверем для них нет, но не потому, что они постигли какую-то глубокую тайну бытия, а потому, что не осознаю́т ценности человеческой жизни.

А вот сам Оленин благодаря охоте действительно переживает своего рода прозрение. Спрятавшись в лесу, на месте, где лежал олень (едва ли в творчестве Толстого можно найти еще одно столь же выразительное использование говорящих имен), Оленин испытывает прозрение: «И ему ясно стало, что он нисколько не русский дворянин, член московского общества, друг и родня того-то и того-то, а просто такой же комар, или

такой же фазан или олень, как те, которые живут теперь вокруг него». Из этого герой выводит необходимость отказаться от индивидуализма и жить для счастья других. Позже он откажется и от этого, уже под влиянием «руссоистских» взглядов: в казаках Оленин начнет ценить дикое начало, а для себя попытается найти личного счастья вместе с «дикарями».

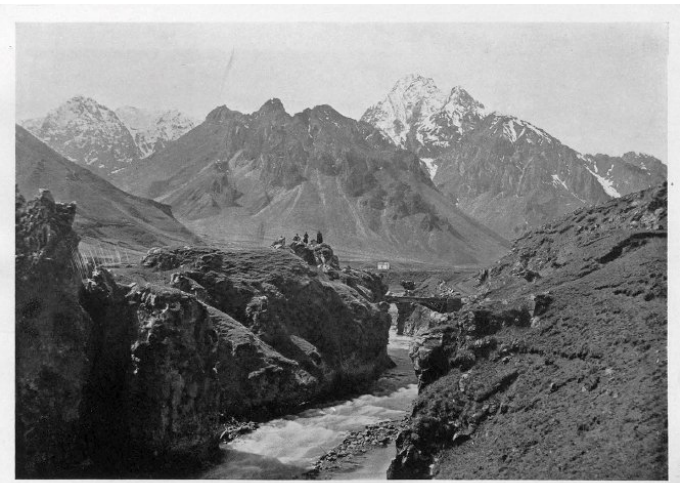

Военно-Грузинская дорога. Берега рѣки Терека у горы Сіонской.

Вид на Терек. 1904 год{15}

Что Толстой думает о любви?

Романтический миф об идеальной любви становится одним из главных объектов критики Толстого. Оленин пытается отказаться от своих наивных представлений о прекрасных жительницах Кавказа, но это ему не очень-то удается. Оленина раздражает его столичный приятель князь Белецкий, который подпаивает казачек и дает им деньги, а в обмен получает сексуальные услуги. Однако Белецкий, при всем своем цинизме, похоже, вполне устраивает казачек: судя по всему, у большинства из них добрачные сексуальные связи не вызывают никаких моральных вопросов, а желания Белецкого им понятны и доступны. Напротив, Оленин явно пугает даже свою возлюбленную Марьяну, которая совершенно не способна понять, чего он от нее хочет. «Марьяна! Я с ума сойду. Я не свой. Что ты велишь, то и сделаю», — совершенно серьезно говорит Оленин и даже обещает Марьяне на ней жениться, чему она, разумеется, не верит.

Впрочем, казаки не понимают не только романтической любви; не лучше они относятся и к теории Оленина о необходимости любить всех вокруг и жить для других: Лукашка, например, получив в подарок дорогого коня, немедленно начинает подозревать юнкера в каких-то ковар-

ных планах.

Пошла ли Оленину на пользу жизнь в казачьей станице?

Линия Оленина в повести Толстого во многом напоминает, с одной стороны, классический европейский роман воспитания, а с другой — типичную историю толстовского героя, которому приходится постоянно проходить через душевные кризисы, переживать откровения и разочарования. Трудно сказать, что герой в итоге достигает счастья или успеха — но он определенно начинает больше понимать в жизни. Когда в начале повести Оленин уезжает из Москвы, ему кажется, что все друзья его обожают (на самом деле они не могут дождаться, когда же он их покинет). Напротив, в конце повести такой наивностью Оленин не страдает:

Оленин уже не считался, как тогда, сам с собою и не говорил себе, что все, что он думал и делал здесь, было *не то*. Он уже не обещал себе новой жизни. Он любил Марьянку больше, чем прежде, и знал теперь, что никогда не может быть любим ею.

Оленин больше не видит в казаках ни героев романтической поэмы, ни естественных дикарей, а его друг Ерошка со своими рассказами откро-

венно раздражает Оленина.

Вероятно, не без последствий для героя остается и религиозное откровение, посетившее его во время охоты, — но об этом читателю не суждено узнать, поскольку будущее героя неизвестно.

Как Толстой опровергает национальные стереотипы?

Романтические поэмы и повести о Кавказе отличались не просто чрезмерной экспрессивностью выражений или неправдоподобием сюжетов — они транслировали определенные представления о национальной культуре. В частности, у романтиков и их последователей всегда проводились жесткие границы между разными народами, причем обычно некоторым культурам приписывалось «общечеловеческое» значение, а другим — нет. Эти «другие» культуры обычно представлялись как законные объекты для колониального угнетения и олицетворялись в образах женщин — достаточно вспомнить «Кавказского пленника» Пушкина.

Толстой в своей повести ставит под вопрос и эту оппозицию. По остроумному замечанию исследовательницы Кати Хокансон, трудно представить такую идентичность, которую повесть не ставила бы под сомнение. Автору «Казаков» намного

интереснее и важнее описывать региональную общность чеченцев и казаков, чем делить их на разные народы. Например, Ивана Гончарова во «Фрегате “Паллада”» очень беспокоит, что русские поселенцы в Сибири смешиваются с местными жителями, — Толстой, напротив, относится к этому абсолютно спокойно и даже скорее положительно, постоянно подчеркивая, что казаки одеваются, вооружаются и ведут себя практически так же, как их оппоненты.

Повесть показывает, что границы между народами провести не всегда легко, даже в ситуации войны. Оленин наивно считает, что «изнуренное храброе кавказское воинство, которого он был членом, будет принято везде, особенно казаками, товарищами по войне, с радостью», — однако казаки вообще не воспринимают русских солдат и офицеров как союзников. К тому же они не различают русских и украинцев и видят «в заходящих торгашах и переселенцах-малороссиянах» русских мужиков. Слуга Оленина Ванюша считает, что казаки «не русские какие-то» и вообще «хуже татар». Если верить Ерошке, отношение большинства казаков к русским симметрично: «Ты для них хуже татарина. Мирские, мол, русские». Другого мнения придерживаются чеченцы: у

одного из них, по словам местного переводчика, «вот уж это третьего брата русские бьют». По крайней мере одного из этих братьев убили не русские солдаты, а казак Лукашка, которого тоже причисляют к русским. В общем, повесть оставляет ощущение, что национальная идентичность — это не навсегда заданное качество человека, а продукт сложных отношений между разными этническими и религиозными группами и государством.

Как меняется жизнь казаков под влиянием метрополии?

Критикуя российское государство, Толстой в то же время подчеркивает, что оно постоянно влияет на казаков. Не говоря уж о постое российского отряда в станице, это влияние часто ощущается в повести. Например, хорунжий, у которого живет Оленин, получил какое-никакое образование. Он очень гордится своим «благородством», полученным, видимо, вместе с офицерским чином, и пытается вести с Олениным многозначительные беседы такого примерно рода:

Я как есть тоже имею сильную охоту до рыбной ловли и здесь только на побывке, как бы на рекреации от должности. Тоже имею желание испытать счастие, не попадутся ли и на мою

долю *дары Терека*. Надеюсь, вы и меня посетите когда-нибудь испить *родительского*, по нашему станичному обычаю…

При этом в общении со своими хорунжий оказывается далеко не глуп и даже «толков»: дело, очевидно, именно во влиянии русских порядков.

Особенно много об этом в повести говорит старик Ерошка, все время вздыхающий по старым порядкам:

…я настоящий джигит был. Пьяница, вор, табуны в горах отбивал, песенник; на все руки был. Нынче уж и казаков таких нету. Глядеть скверно. От земли вот, — Ерошка указал на аршин от земли, — сапоги дурацкие наденет, все на них смотрит, только и радости. Иль пьян надуется; да и напьется не как человек, а так что-то. А я кто был? Я был Ерошка-вор; меня, мало по станицам, — в горах-то знали. Кунаки-князья приезжали. Я, бывало, со всеми кунак: татарин — татарин, армяшка — армяшка, солдат — солдат, офицер — офицер. Мне все равно, только бы пьяница был.

Впрочем, к этим рассуждениям Ерошки автор явно относится с иронией: старый казак неожиданно оказывается разочарованным романтиком не хуже самого Оленина.

Как относится Толстой к завоеванию Кавказа

Российской империей?

Толстой был активным участником завоевания Кавказа и, видимо, до поры до времени одобрял его. Однако это завоевание писатель представлял довольно оригинально: он как бы пытался вынести за скобки само российское государство. Действия регулярной армии в «Казаках» подробно не описываются, хотя Оленин за время действия этого произведения участвует в двух походах. Впрочем, судя по некоторым намекам, Толстой считал действия российской армии чудовищно жестокими. Ерошка, например, рассказывает о том, что солдаты способны убить ребенка и изнасиловать женщину:

А то раз сидел я на воде; смотрю — зыбка сверху плывет. Вовсе целая, только край отломан. То-то мысли пришли. Чья такая зыбка? Должно, думаю, ваши черти солдаты в аул пришли, чеченок побрали, ребеночка убил какой черт: взял за ножки да об угол. Разве не делают так-то? Эх, души нет в людях! И такие мысли пришли, жалко стало. Думаю: зыбку бросили и бабу угнали, дом сожгли, а джигит взял ружье, на нашу сторону пошел грабить.

Позже старый казак поет горскую песню, в которой речь идет о схожих событиях:

Молодец погнал баранту из аула в горы, русские пришли, сожгли аул, всех мужчин перебили, всех баб в плен побрали. Молодец пришел из гор: где был аул, там пустое место; матери нет, братьев нет, дома нет; одно дерево осталось. Молодец сел под дерево и заплакал. Один, как ты, один остался, и запел молодец: ай, дай! далалай!

Впрочем, судя по словам Ерошки, чеченцы в этом отношении могут быть ничуть не лучше.

Какую роль играют казаки в завоевании Кавказа?

Казаки во всех отношениях маргинальны: они старообрядцы, у них свой диалект, не всегда понятный русским, мужчины из станицы не понимают тактики российских войск, а женщины — любовных признаний влюбленного русского юнкера. Показательно, что у Толстого казаки-мужчины большую часть времени проводят в лесу; из леса же производится роковой выстрел Лукашки в чеченца. Напротив, российской тактикой покорения Кавказа было уничтожение лесного покрова, описанное Толстым в рассказе «Рубка леса».

В результате война казаков с чеченцами становится результатом не государственной политики, а анархического, как бы «естественного» хода

жизни — здесь «Казаки» явным образом предвосхищают «Войну и мир», где такими же «роевыми» движениями объясняется вся человеческая история. Такое «анархическое» завоевание Толстой, видимо, приветствует. В 1865 году он запишет в записную книжку якобы увиденную во сне концепцию, которая объединяет русского крестьянина и казака:

Всемирно-народная задача России состоит в том, чтобы внести в мир идею общественного устройства без поземельной собственности.

«La propriété c'est le vol»[69] останется больше истиной, чем истина английской конституции, до тех пор, пока будет существовать род людской. Это истина абсолютная, но есть и вытекающие из нее истины относительные — приложения. Первая из этих относительных истин есть воззрение русского народа на собственность. Русский народ отрицает собственность самую прочную, самую независимую от труда, и собственность, более всякой другой стесняющую право приобретения собственности другими людьми, собственность поземельную. Эта истина не есть мечта — она факт, выразившийся в общинах крестьян, в общинах казаков. Эту истину понимает одинаково ученый русский и мужик — который

говорит: пусть запишут нас в казаки, и земля будет вольная. Эта идея имеет будущность. Русская революция только на ней может быть основана. Русская революция не будет против царя и деспотизма, а против поземельной собственности. Она скажет: с меня, с человека, бери и дери, что хочешь, а землю оставь всю нам. Самодержавие не мешает, а способствует этому порядку вещей.

Как видим, если избавить русского крестьянина от гнета государства, то получится, по Толстому, как раз казак, готовый нести миру анархическое отношение к собственности. Такому «общинному» анархизму едва ли обрадовались бы жившие поблизости чеченцы и другие соседи русских — но эта идея Толстому пока не являлась ни во сне, ни наяву. Вероятно, в конце своей жизни, в эпоху «Хаджи-Мурата», писатель начнет более критически относиться к претензиям колонизаторов на «естественность» своих действий, но в «Казаках» это не отразится.



Казаки

Кавказская повесть 1852 года

I

Все затихло в Москве. Редко, редко где слышится визг колес по зимней улице. В окнах огней уже нет, и фонари потухли. От церквей разносятся звуки колоколов и, колыхаясь над спящим городом, поминают об утре. На улицах пусто. Редко где промесит узкими полозьями песок с снегом ночной извозчик и, перебравшись на другой угол, заснет, дожидаясь седока. Пройдет старушка в церковь, где уж, отражаясь на золотых окладах, красно и редко горят несимметрично расставленные восковые свечи. Рабочий народ уж поднимается после долгой зимней ночи и идет на работы.

А у господ еще вечер.

В одном из окон Шевалье из-под затворенной ставни противузаконно светится огонь. У подъезда стоят карета, сани и извозчики, стеснившись задками. Почтовая тройка стоит тут же. Дворник, закутавшись и съежившись, точно прячется за угол дома.

«И чего переливают из пустого в порожнее? — думает лакей, с осунувшимся лицом, сидя в передней. — И все на мое дежурство!» Из соседней светлой комнатки слышатся голоса трех ужинающих молодых людей. Они сидят в комнате около

стола, на котором стоят остатки ужина и вина. Один, маленький, чистенький, худой и дурной, сидит и смотрит на отъезжающего добрыми, усталыми глазами. Другой, высокий, лежит подле уставленного пустыми бутылками стола и играет ключиком часов. Третий, в новеньком полушубке, ходит по комнате и, изредка останавливаясь, щелкает миндаль в довольно толстых и сильных, но с отчищенными ногтями пальцах и все чему-то улыбается; глаза и лицо его горят. Он говорит с жаром и с жестами; но видно, что он не находит слов, и все слова, которые ему приходят, кажутся недостаточными, чтобы выразить все, что подступило ему к сердцу. Он беспрестанно улыбается.

— Теперь можно все сказать! — говорит отъезжающий. — Я не то что оправдываюсь, но мне бы хотелось, чтобы ты, по крайней мере, понял меня, как я себя понимаю, а не так, как пошлость смотрит на это дело. Ты говоришь, что я виноват перед ней, — обращается он к тому, который добрыми глазами смотрит на него.

— Да, виноват, — отвечает маленький и дурной, и кажется, что еще больше доброты и усталости выражается в его взгляде.

— Я знаю, отчего ты это говоришь, — продолжа-

ет отъезжающий. — Быть любимым, по-твоему, такое же счастье, как любить, и довольно на всю жизнь, если раз достиг его.

— Да, очень довольно, душа моя! Больше чем нужно, — подтверждает маленький и дурной, открывая и закрывая глаза.

— Но отчего ж не любить и самому! — говорит отъезжающий, задумывается и как будто с сожалением смотрит на приятеля. — Отчего не любить? Не любится. Нет, любимым быть — несчастье, несчастье, когда чувствуешь, что виноват, потому что не даешь того же и не можешь дать. Ах, боже мой! — Он махнул рукой. — Ведь если бы это все делалось разумно, а то навыворот, как-то не по-нашему, а по-своему все это делается. Ведь я как будто украл это чувство. И ты так думаешь; не отказывайся, ты должен это думать. А поверишь ли, из всех глупостей и гадостей, которых я много успел наделать в жизни, это одна, в которой я не раскаиваюсь и не могу раскаиваться. Ни сначала, ни после я не лгал ни перед собой, ни перед нею. Мне казалось, что наконец-то вот я полюбил, а потом увидал, что это была невольная ложь, что так любить нельзя, и не мог идти далее; а она пошла. Разве я виноват в том, что не мог? Что же мне было делать?

— Ну, да теперь кончено! — сказал приятель, закуривая сигару, чтобы разогнать сон. — Одно только: ты еще не любил и не знаешь, что такое любить.

Тот, который был в полушубке, хотел опять сказать что-то и схватил себя за голову. Но не высказывалось то, что он хотел сказать.

— Не любил! Да, правда, не любил. Да есть же во мне желание любить, сильнее которого нельзя иметь желанья! Да опять, и есть ли такая любовь? Все остается что-то недоконченное. Ну, да что говорить! Напутал, напутал я себе в жизни. Но теперь все кончено, ты прав. И я чувствую, что начинается новая жизнь.

— В которой ты опять напутаешь, — сказал лежавший на диване и игравший ключиком часов; но отъезжающий не слыхал его.

— Мне и грустно, и рад я, что еду, — продолжал он. — Отчего грустно? Я не знаю.

И отъезжающий стал говорить об одном себе, не замечая того, что другим не было это так интересно, как ему. Человек никогда не бывает таким эгоистом, как в минуту душевного восторга. Ему кажется, что нет на свете в эту минуту ничего прекраснее и интереснее его самого.

— Дмитрий Андреич, ямщик ждать не хочет!

— сказал вошедший молодой дворовый человек в шубе и обвязанный шарфом. — С двенадцатого часа лошади, а теперь четыре.

Дмитрий Андреич посмотрел на своего Ванюшу. В его обвязанном шарфе, в его валяных сапогах, в его заспанном лице ему послышался голос другой жизни, призывавшей его, — жизни трудов, лишений, деятельности.

— И в самом деле, прощай! — сказал он, ища на себе незастегнутого крючка.

Несмотря на советы дать еще на водку ямщику, он надел шапку и стал посередине комнаты. Они расцеловались раз, два раза, остановились и потом поцеловались третий раз. Тот, который был в полушубке, подошел к столу, выпил стоявший на столе бокал, взял за руку маленького и дурного и покраснел.

— Нет, все-таки скажу… Надо и можно быть откровенным с тобой, потому что я тебя люблю… Ты ведь любишь ее? Я всегда это думал… да?

— Да, — отвечал приятель, еще кротче улыбаясь.

— И может быть…

— Пожалуйте, свечи тушить приказано, — сказал заспанный лакей, слушавший последний разговор и соображавший, почему это господа

всегда говорят все одно и то же. — Счет за кем записать прикажете? За вами-с? — прибавил он, обращаясь к высокому, вперед зная, к кому обратиться.

— За мной, — сказал высокий. — Сколько?

— Двадцать шесть рублей.

Высокий задумался на мгновенье, но ничего не сказал и положил счет в карман.

А у двух разговаривающих шло свое.

— Прощай, ты отличный малый! — сказал господин маленький и дурной с кроткими глазами.

Слезы навернулись на глаза обоим. Они вышли на крыльцо.

— Ах, да! — сказал отъезжающий, краснея и обращаясь к высокому. — Счет Шевалье ты устроишь, и тогда напиши мне.

— Хорошо, хорошо, — сказал высокий, надевая перчатки. — Как я тебе завидую! — прибавил он совершенно неожиданно, когда они вышли на крыльцо.

Отъезжающий сел в сани, закутался в шубу и сказал: «Ну что ж! поедем», — и даже подвинулся в санях, чтобы дать место тому, который сказал, что ему завидует; голос его дрожал.

Провожавший сказал: «Прощай, Митя, дай тебе Бог…» Он ничего не желал, кроме только того,

чтобы тот уехал поскорее, и потому не мог договорить, чего он желал.

Они помолчали. Еще раз сказал кто-то: «Прощай». Кто-то сказал: «Пошел!» И ямщик тронул.

— Елизар, подавай! — крикнул один из провожавших.

Извозчики и кучер зашевелились, зачмокали и задергали вожжами. Замерзшая карета завизжала по снегу.

— Славный малый этот Оленин, — сказал один из провожавших. — Но что за охота ехать на Кавказ и юнкером? Я бы полтинника не взял. Ты будешь завтра обедать в клубе?

— Буду.

И провожавшие разъехались.

Отъезжавшему казалось тепло, жарко от шубы. Он сел на дно саней, распахнулся, и ямская взъерошенная тройка потащилась из темной улицы в улицу мимо каких-то не виданных им домов. Оленину казалось, что только отъезжающие ездят по этим улицам. Кругом было темно, безмолвно, уныло, а в душе было так полно воспоминаний, любви, сожаления и приятных давивших слез…

II

«Люблю! Очень люблю! Славные! Хорошо!»

— твердил он, и ему хотелось плакать. Но отчего ему хотелось плакать? Кто были славные? Кого он очень любил? Он не знал хорошенько. Иногда он вглядывался в какой-нибудь дом и удивлялся, зачем он так странно выстроен; иногда удивлялся, зачем ямщик и Ванюша, которые так чужды ему, находятся так близко от него и вместе с ним трясутся и покачиваются от порыва пристяжных, натягивающих мерзлые постромки, и снова говорил: «Славные, люблю», — и раз даже сказал: «Как хватит! Отлично!» И сам удивился, к чему он это сказал, и спросил себя: «Уж не пьян ли я?» Правда, он выпил на свою долю бутылки две вина, но не одно вино производило это действие на Оленина. Ему вспоминались все задушевные, как ему казалось, слова дружбы, стыдливо, как будто нечаянно, высказанные ему перед отъездом. Вспоминались пожатия рук, взгляды, молчания, звук голоса, сказавшего: *прощай, Митя!* — когда он уже сидел в санях. Вспоминалась своя собственная решительная откровенность. И все это для него имело трогательное значение. Перед отъездом не только друзья, родные, не только равнодушные, но несимпатичные, недоброжелательные люди, все как будто вдруг сговорились сильнее полюбить его, простить,

как пред исповедью или смертью. «Может быть, мне не вернуться с Кавказа», — думал он. И ему казалось, что он любит своих друзей и еще любит кого-то. И ему было жалко себя. Но не любовь к друзьям так размягчила и подняла его душу, что он не удерживал бессмысленных слов, которые говорились сами собой, и не любовь к женщине (он никогда еще не любил) привела его в это состояние. Любовь к самому себе, горячая, полная надежд, молодая любовь ко всему, что только было хорошего в его душе (а ему казалось теперь, что только одно хорошее было в нем), заставляла его плакать и бормотать несвязные слова.

Оленин был юноша, нигде не кончивший курса, нигде не служивший (только числившийся в каком-то присутственном месте), промотавший половину своего состояния и до двадцати четырех лет не избравший еще себе никакой карьеры и никогда ничего не делавший. Он был то, что называется «молодой человек» в московском обществе.

В восьмнадцать лет Оленин был так свободен, как только бывали свободны русские богатые молодые люди сороковых годов, с молодых лет оставшиеся без родителей. Для него не было никаких ни физических, ни моральных оков; он все

мог сделать, и ничего ему не нужно было, и ничто его не связывало. У него не было ни семьи, ни отечества, ни веры, ни нужды. Он ни во что не верил и ничего не признавал. Но, не признавая ничего, он не только не был мрачным, скучающим и резонирующим юношей, а, напротив, увлекался постоянно. Он решил, что любви нет, и всякий раз присутствие молодой и красивой женщины заставляло его замирать. Он давно знал, что почести и звание — вздор, но чувствовал невольно удовольствие, когда на бале подходил к нему князь Сергий и говорил ласковые речи. Но отдавался он всем своим увлечениям лишь настолько, насколько они не связывали его. Как только, отдавшись одному стремлению, он начинал чуять приближение труда и борьбы, мелочной борьбы с жизнию, он инстинктивно торопился оторваться от чувства или дела и восстановить свою свободу. Так он начинал светскую жизнь, службу, хозяйство, музыку, которой одно время думал посвятить себя, и даже любовь к женщинам, в которую он не верил. Он раздумывал над тем, куда положить всю эту силу молодости, только раз в жизни бывающую в человеке, — на искусство ли, на науку ли, на любовь ли к женщине, или на практическую деятельность, — не силу ума,

сердца, образования, а тот неповторяющийся порыв, ту на один раз данную человеку власть сделать из себя все, что он хочет, и как ему кажется, и из всего мира все, что ему хочется. Правда, бывают люди, лишенные этого порыва, которые, сразу входя в жизнь, надевают на себя первый попавшийся хомут и честно работают в нем до конца жизни. Но Оленин слишком сильно сознавал в себе присутствие этого всемогущего бога молодости, эту способность превратиться в одно желание, в одну мысль, способность захотеть и сделать, способность броситься головой вниз в бездонную пропасть, не зная за что, не зная зачем. Он носил в себе это сознание, был горд им и, сам не зная этого, был счастлив им. Он любил до сих пор только себя одного и не мог не любить, потому что ждал от себя одного хорошего и не успел еще разочароваться в самом себе. Уезжая из Москвы, он находился в том счастливом, молодом настроении духа, когда, сознав прежние ошибки, юноша вдруг скажет себе, что все это было не то, что все прежнее было случайно и незначительно, что он прежде не хотел жить *хорошенько*, но что теперь, с выездом его из Москвы, начинается новая жизнь, в которой уже не будет больше тех ошибок, не будет раскаяния, а наверное будет

одно счастие.

Как всегда бывает в дальней дороге, на первых двух-трех станциях воображение остается в том месте, откуда едешь, и потом вдруг, с первым утром, встреченным в дороге, переносится к цели путешествия и там уже строит замки будущего. Так случилось и с Олениным.

Выехав за город и оглядев снежные поля, он порадовался тому, что он один среди этих полей, завернулся в шубу, опустился на дно саней, успокоился и задремал. Прощанье с приятелями растрогало его, и ему стала вспоминаться вся последняя зима, проведенная им в Москве, и образы этого прошедшего, перебиваемые неясными мыслями и упреками, стали непрошено возникать в его воображении.

Ему вспомнился этот провожавший его приятель и его отношения к девушке, о которой они говорили. Девушка эта была богата. «Каким образом он мог любить ее, несмотря на то, что она меня любила?» — думал он, и нехорошие подозрения пришли ему в голову. «Много есть нечестности в людях, как подумаешь. А отчего же я еще не любил в самом деле? — представился ему вопрос. — Все говорят мне, что я не любил. Неужели я нравственный урод?» И он стал вспо-

минать свои увлечения. Вспомнил он первое время своей светской жизни и сестру одного из своих приятелей, с которою он проводил вечера за столом при лампе, освещавшей ее тонкие пальцы за работой и низ красивого тонкого лица, и вспомнились ему эти разговоры, тянувшиеся как «жив-жив курилка», и общую неловкость, и стеснение, и постоянное чувство возмущения против этой натянутости. Какой-то голос все говорил: *не то, не то,* и точно вышло не то. Потом вспомнился ему бал и мазурка с красивою Д. «Как я был влюблен в эту ночь, как был счастлив! И как мне больно и досадно было, когда я на другой день утром проснулся и почувствовал, что я свободен! Что же она, любовь, не приходит, не вяжет меня по рукам и по ногам? — думал он. — Нет, нет любви! Соседка барыня, говорившая одинаково мне, и Дубровину, и предводителю, что любит звезды, была также *не то*». И вот ему вспоминается его хозяйственная деятельность в деревне, и опять не на чем с радостию остановиться в этих воспоминаниях. «Долго они будут говорить о моем отъезде?» — приходит ему в голову. Но кто это они? — он не знает, и вслед за этим приходит ему мысль, заставляющая его морщиться и произносить неясные звуки: это

воспоминание о мосье Капеле и шестистах семидесяти восьми рублях, которые он остался должен портному, — и он вспоминает слова, которыми он упрашивал портного подождать еще год, и выражение недоумения и покорности судьбе, появившееся на лице портного. «Ах, Боже мой, Боже мой!» — повторяет он, щурясь и стараясь отогнать несносную мысль. «Однако она меня, несмотря на то, любила, — думает он о девушке, про которую шла речь при прощанье. — Да, коли я бы на ней женился, у меня бы не было долгов, а теперь я остался должен Васильеву». И представляется ему последний вечер игры с г. Васильевым в клубе, куда он поехал прямо от нее, и вспоминаются униженные просьбы играть еще и его холодные отказы. «Год экономии, и все это будет заплачено, и черт их возьми…» Но несмотря на эту уверенность, он снова начинает считать оставшиеся долги, их сроки и предполагаемое время уплаты. «А ведь я еще остался должен Морелю, кроме Шевалье», — вспоминалось ему; и представляется вся ночь, в которой он ему задолжал столько. Это была попойка с цыганами, которую затеяли приезжие из Петербурга: Сашка Б***, флигель-адъютант, и князь Д***, и этот важный старик… «И почему они так довольны собой,

эти господа, — подумал он, — и на каком основании составляют они особый кружок, в котором, по их мнению, другим очень лестно участвовать. Неужели за то, что они флигель-адъютанты? Ведь это ужасно, какими глупыми и подлыми они считают других! Я показал им, напротив, что нисколько не желаю сближаться с ними. Однако, я думаю, Андрей-управляющий очень был бы озадачен, что я на *ты* с таким господином, как Сашка Б***, полковником и флигель-адъютантом… Да и никто не выпил больше меня в этот вечер; я выучил цыган новой песне, и все слушали. Хоть и много глупостей я делал, а все-таки я очень, очень хороший молодой человек», — думает он.

Утро застало Оленина на третьей станции. Он напился чаю, переложил с Ванюшей сам узлы и чемоданы и уселся между ними благоразумно, прямо и аккуратно, зная, где что у него находится, — где деньги и сколько их, где вид и подорожная и шоссейная расписка, — и все это ему показалось так практично устроено, что стало весело, и дальняя дорога представилась в виде продолжительной прогулки.

В продолжение утра и середины дня он весь был погружен в арифметические расчеты: сколько он проехал верст, сколько остается до первой

станции, сколько до первого города, до обеда, до чая, до Ставрополя и какую часть всей дороги составляет проеханное. При этом он рассчитывал тоже: сколько у него денег, сколько останется, сколько нужно для уплаты всех долгов и какую часть всего дохода будет он проживать в месяц. К вечеру, напившись чаю, он рассчитывал, что до Ставрополя оставалось 7/11 всей дороги, долгов оставалось всего на семь месяцев экономии и на 1/8 всего состояния, — и, успокоившись, он укутался, спустился в сани и снова задремал. Воображение его теперь уже было в будущем, на Кавказе. Все мечты о будущем соединялись с образами Амалат-беков, черкешенок, гор, обрывов, страшных потоков и опасностей. Все это представляется смутно, неясно; но слава, заманивая, и смерть, угрожая, составляют интерес этого будущего. То с необычайною храбростию и удивляющею всех силой он убивает и покоряет бесчисленное множество горцев; то он сам горец и с ними вместе отстаивает против русских свою независимость. Как только представляются подробности, то в подробностях этих участвуют старые московские лица. Сашка Б*** тут вместе с русскими или с горцами воюет против него. Даже, неизвестно как, портной мосье Капель принима-

ет участие в торжестве победителя. Ежели при этом вспоминаются старые унижения, слабости, ошибки, то воспоминание о них только приятно. Ясно, что там, среди гор, потоков, черкешенок и опасностей, эти ошибки не могут повториться. Уж раз исповедался в них перед самим собою, и кончено. Есть еще одна, самая дорогая мечта, которая примешивалась ко всякой мысли молодого человека о будущем. Это мечта о женщине. И там она, между гор, представляется воображению в виде черкешенки-рабыни, с стройным станом, длинною косой и покорными глубокими глазами. Ему представляется в горах уединенная хижина и у порога *она*, дожидающаяся его в то время, как он, усталый, покрытый пылью, кровью, славой, возвращается к ней, и ему чудятся ее поцелуи, ее плечи, ее сладкий голос, ее покорность. Она прелестна, но она необразованна, дика, груба. В длинные зимние вечера он начинает воспитывать ее. Она умна, понятлива, даровита и быстро усвоивает себе все необходимые знания. Отчего же? Она очень легко может выучить языки, читать произведения французской литературы, понимать их. «Notre Dame de Paris»[70], например, должно ей понравиться. Она может и говорить по-французски. В гостиной она может иметь

больше природного достоинства, чем дама самого высшего общества. Она может петь, просто, сильно и страстно. «Ах, какой вздор!» — говорит он сам себе. А тут приехали на какую-то станцию и надо перелезать из саней в сани и давать на водку. Но он снова ищет воображением того вздора, который он оставил, и ему представляются опять черкешенки, слава, возвращение в Россию, флигель-адъютантство, прелестная жена. «Но ведь любви нет, — говорит он сам себе. — Почести — вздор. А шестьсот семьдесят восемь рублей?.. А завоеванный край, давший мне больше богатства, чем мне нужно на всю жизнь? Впрочем, нехорошо будет одному воспользоваться этим богатством. Нужно раздать его. Кому только? Шестьсот семьдесят восемь рублей Капелю, а там видно будет…» И уже совсем смутные видения застилают мысль, и только голос Ванюши и чувство прекращенного движения нарушают здоровый, молодой сон, и, сам не помня, перелезает он в другие сани на новой станции и едет далее.

На другое утро то же самое — те же станции, те же чаи, те же движущиеся крупы лошадей, те же короткие разговоры с Ванюшей, те же неясные мечты и дремоты по вечерам и усталый, здоровый, молодой сон в продолжение ночи.

III

Чем дальше уезжал Оленин от центра России, тем дальше казались от него все его воспоминания, и чем ближе подъезжал к Кавказу, тем отраднее становилось ему на душе. «Уехать совсем и никогда не приезжать назад, не показываться в общество, — приходило ему иногда в голову. — А эти люди, которых я здесь вижу, — *не люди*, никто из них меня не знает и никто никогда не может быть в Москве в том обществе, где я был, и узнать о моем прошедшем. И никто из того общества не узнает, что я делал, живя между этими людьми». И совершенно новое для него чувство свободы от всего прошедшего охватывало его между этими грубыми существами, которых он встречал по дороге и которых не признавал людьми наравне с своими московскими знакомыми. Чем грубее был народ, чем меньше было признаков цивилизации, тем свободнее он чувствовал себя. Ставрополь, чрез который он должен был проезжать, огорчил его. Вывески, даже французские вывески, дамы в коляске, извозчики, стоявшие на площади, бульвар и господин в шинели и шляпе, проходивший по бульвару и оглядевший проезжего, — больно подействовали на него. «Может быть, эти люди

знают кого-нибудь из моих знакомых», — и ему опять вспомнились клуб, портной, карты, свет… От Ставрополя зато все уже пошло удовлетворительно: дико и сверх того красиво и воинственно. И Оленину все становилось веселее и веселее. Все казаки, ямщики, смотрителя казались ему простыми существами, с которыми ему можно было просто шутить, беседовать, не соображая, кто к какому разряду принадлежит. Все принадлежали к роду человеческому, который был весь бессознательно мил Оленину, и все дружелюбно относились к нему.

Еще в Земле Войска Донского переменили сани на телегу; а за Ставрополем уже стало так тепло, что Оленин ехал без шубы. Была уже весна — неожиданная, веселая весна для Оленина. Ночью уже не пускали из станиц и вечером говорили, что опасно. Ванюша стал потрушивать, и ружье заряженное лежало на перекладной. Оленин стал еще веселее. На одной станции смотритель рассказал недавно случившееся страшное убийство на дороге. Стали встречаться вооруженные люди. «Вот оно где начинается!» — говорил себе Оленин и все ждал вида снеговых гор, про которые много говорили ему. Один раз, перед вечером, ногаец-ямщик плетью указал из-за туч на горы.

Оленин с жадностью стал вглядываться, но было пасмурно и облака до половины застилали горы. Оленину виднелось что-то серое, белое, курчавое, и, как он ни старался, он не мог найти ничего хорошего в виде гор, про которые он столько читал и слышал. Он подумал, что горы и облака имеют совершенно одинаковый вид и что особенная красота снеговых гор, о которых ему толковали, есть такая же выдумка, как музыка Баха и *любовь* к женщине, в которые он не верил, — и он перестал дожидаться гор. Но на другой день, рано утром, он проснулся от свежести в своей перекладной и равнодушно взглянул направо. Утро было совершенно ясное. Вдруг он увидал, шагах в двадцати от себя, как ему показалось в первую минуту, чисто-белые громады с их нежными очертаниями и причудливую, отчетливую воздушную линию их вершин и далекого неба. И когда он понял всю даль между им и горами и небом, всю громадность гор, и когда почувствовалась ему вся бесконечность этой красоты, он испугался, что это призрак, сон. Он встряхнулся, чтобы проснуться. Горы были все те же.

— Что это? Что это такое? — спросил он у ямщика.

— А горы, — отвечал равнодушно ногаец.

— И я тоже давно на них смотрю, — сказал Ванюша, — вот хорошо-то! Дома не поверят.

На быстром движении тройки по ровной дороге горы, казалось, бежали по горизонту, блестя на восходящем солнце своими розоватыми вершинами. Сначала горы только удивили Оленина, потом обрадовали; но потом, больше и больше вглядываясь в эту, не из других черных гор, но прямо из степи вырастающую и убегающую цепь снеговых гор, он мало-помалу начал вникать в эту красоту и *почувствовал* горы. С этой минуты все, что только он видел, все, что он думал, все, что он чувствовал, получало для него новый, строго величавый характер гор. Все московские воспоминания, стыд и раскаяние, все пошлые мечты о Кавказе, все исчезли и не возвращались более. «Теперь началось», — как будто сказал ему какой-то торжественный голос. И дорога, и вдали видневшаяся черта Терека, и станицы, и народ — все это ему казалось теперь уже не шуткой. Взглянет на небо — и вспомнит горы. Взглянет на себя, на Ванюшу — и опять горы. Вот едут два казака верхом, и ружья в чехлах равномерно поматываются у них за спинами, и лошади их перемешиваются гнедыми и серыми ногами; а горы… За Тереком виден дым в ауле; а горы…

Солнце всходит и блещет на виднеющемся из-за камыша Тереке; а горы… Из станицы едет арба, женщины ходят красивые, женщины молодые; а горы… Абреки рыскают в степи, и я еду, их не боюсь, у меня ружье, и сила, и молодость; а горы…

IV

Вся часть Терской линии, по которой расположены гребенские станицы, около восьмидесяти верст длины, носит на себе одинаковый характер и по местности, и по населению. Терек, отделяющий казаков от горцев, течет мутно и быстро, но уже широко и спокойно, постоянно нанося сероватый песок на низкий, заросший камышом правый берег и подмывая обрывистый, хотя и не высокий левый берег с его корнями столетних дубов, гниющих чинар и молодого подроста. По правому берегу расположены мирные, но еще беспокойные аулы; вдоль по левому берегу, в полуверсте от воды, на расстоянии семи и восьми верст одна от другой, расположены станицы. В старину бóльшая часть этих станиц были на самом берегу; но Терек, каждый год отклоняясь к северу от гор, подмыл их, и теперь видны только густо заросшие старые городища, сады, груши, лычи и раины, переплетенные ежевичником и одичавшим виноградником. Никто уже не жи-

вет там, и только видны по песку следы оленей, бирюков[71], зайцев и фазанов, полюбивших эти места. От станицы до станицы идет дорога, прорубленная в лесу на пушечный выстрел. По дороге расположены кордоны, в которых стоят казаки; между кордонами, на вышках, находятся часовые. Только узкая, саженей в триста, полоса лесистой плодородной земли составляет владения казаков. На север от них начинаются песчаные буруны Ногайской, или Моздокской, степи, идущей далеко на север и сливающейся бог знает где с Трухменскими, Астраханскими и Киргиз-Кайсацкими степями. На юг за Тереком — Большая Чечня, Кочкалыковский хребет, Черные горы, еще какой-то хребет и, наконец, снежные горы, которые только видны, но в которых никто никогда еще не был. На этой-то плодородной, лесистой и богатой растительностью полосе живет с незапамятных времен воинственное, красивое и богатое староверческое русское население, называемое гребенскими казаками.

Очень, очень давно предки их, староверы, бежали из России и поселились за Тереком, между чеченцами на Гребне, первом хребте лесистых гор Большой Чечни. Живя между чеченцами, казаки перероднились с ними и усвоили себе

обычаи, образ жизни и нравы горцев; но удержали и там во всей прежней чистоте русский язык и старую веру. Предание, еще до сих пор свежее между казаками, говорит, что царь Иван Грозный приезжал на Терек, вызывал с Гребня к своему лицу стариков, дарил им землю по сю сторону реки, увещевал жить в дружбе и обещал не принуждать их ни к подданству, ни к перемене веры. Еще до сих пор казацкие роды считаются родством с чеченскими, и любовь к свободе, праздности, грабежу и войне составляет главные черты их характера. Влияние России выражается только с невыгодной стороны: стеснением в выборах, снятием колоколов и войсками, которые стоят и проходят там. Казак, по влечению, менее ненавидит джигита-горца, который убил его брата, чем солдата, который стоит у него, чтобы защищать его станицу, но который закурил табаком его хату. Он уважает врага-горца, но презирает чужого для него и угнетателя солдата. Собственно, русский мужик для казака есть какое-то чуждое, дикое и презренное существо, которого образчик он видал в заходящих торгашах и переселенцах-малороссиянах, которых казаки презрительно называют шаповалами. Щегольство в одежде состоит в подражании черкесу. Лучшее оружие

добывается от горца, лучшие лошади покупаются и крадутся у них же. Молодец казак щеголяет знанием татарского языка и, разгулявшись, даже с своим братом говорит по-татарски. Несмотря на то, этот христианский народец, закинутый в уголок земли, окруженный полудикими магометанскими племенами и солдатами, считает себя на высокой степени развития и признает человеком только одного казака; на все же остальное смотрит с презрением. Казак бóльшую часть времени проводит на кордонах, в походах, на охоте или рыбной ловле. Он почти никогда не работает дома. Пребывание его в станице есть исключение из правила — праздник, и тогда он *гуляет.* Вино у казаков у всех свое, и пьянство есть не столько общая всем склонность, сколько обряд, неисполнение которого сочлось бы за отступничество. На женщину казак смотрит как на орудие своего благосостояния; девке только позволяет гулять, бабу же заставляет с молодости и до глубокой старости работать для себя и смотрит на женщину с восточным требованием покорности и труда. Вследствие такого взгляда женщина, усиленно развиваясь и физически, и нравственно, хотя и покоряясь наружно, получает, как вообще на Востоке, без сравнения

большее, чем на Западе, влияние и вес в домашнем быту. Удаление ее от общественной жизни и привычка к мужской тяжелой работе дают ей тем больший вес и силу в домашнем быту. Казак, который при посторонних считает неприличным ласково или праздно говорить с своею бабой, невольно чувствует ее превосходство, оставаясь с ней с глазу на глаз. Весь дом, все имущество, все хозяйство приобретено ею и держится только ее трудами и заботами. Хотя он и твердо убежден, что труд постыден для казака и приличен только работнику-ногайцу и женщине, он смутно чувствует, что все, чем он пользуется и называет своим, есть произведение этого труда и что во власти женщины, матери или жены, которую он считает своею холопкой, лишить его всего, чем он пользуется. Кроме того, постоянный мужской, тяжелый труд и заботы, переданные ей на руки, дали особенно самостоятельный, мужественный характер гребенской женщине и поразительно развили в ней физическую силу, здравый смысл, решительность и стойкость характера. Женщины большею частию и сильнее, и умнее, и развитее, и красивее казаков. Красота гребенской женщины особенно поразительна соединением самого чистого типа черкесского лица с широ-

ким и могучим сложением северной женщины. Казачки носят одежду черкесскую: татарскую рубаху, бешмет и чувяки; но платки завязывают по-русски. Щегольство, чистота и изящество в одежде и убранстве хат составляют привычку и необходимость их жизни. В отношениях к мужчинам женщины, и особенно девки, пользуются совершенною свободой. Станица Новомлинская считалась корнем гребенского казачества. В ней, более чем в других, сохранились нравы старых гребенцов, и женщины этой станицы исстари славились своею красотой по всему Кавказу. Средства жизни казаков составляют виноградные и фруктовые сады, бахчи с арбузами и тыквами, рыбная ловля, охота, посевы кукурузы и проса и военная добыча.

Новомлинская станица стоит в трех верстах от Терека, отделяясь от него густым лесом. С одной стороны дороги, проходящей через станицу, — река; с другой — зеленеют виноградные, фруктовые сады и виднеются песчаные буруны (наносные пески) Ногайской степи. Станица обнесена земляным валом и колючим терновником. Выезжают из станицы и въезжают в нее высокими на столбах воротами с небольшою, крытою камышом крышкой, около которых стоит на деревянном

лафете пушка, уродливая, сто лет не стрелявшая, когда-то отбитая казаками. Казак в форме, в шашке и ружье, иногда стоит, иногда не стоит на часах у ворот, иногда делает, иногда не делает фрунт проходящему офицеру. Под крышкой ворот на белой дощечке черною краской написано: домов 266, мужеского пола душ 897, женского пола 1012. Дома казаков все подняты на столбах от земли на аршин и более, опрятно покрыты камышом, с высокими князьками. Все ежели не новы, то прямы, чисты, с разнообразными высокими крылечками и не прилеплены друг к другу, а просторно и живописно расположены широкими улицами и переулками. Перед светлыми большими окнами многих домов, за огородками, поднимаются выше хат темно-зеленые раины, нежные светлолиственные акации с белыми душистыми цветами, и тут же нагло блестящие желтые подсолнухи и вьющиеся лозы травянок и винограда. На широкой площади виднеются три лавочки с красным товаром, семечком, стручками и пряниками; и за высокой оградой, из-за ряда старых раин, виднеется, длиннее и выше всех других, дом полкового командира со створчатыми окнами. Народа, особенно летом, всегда мало виднеется в будни по улицам станицы. Казаки на службе: на кордонах

и в походе; старики на охоте, рыбной ловле или с бабами на работе в садах и огородах. Только совсем старые, малые и больные остаются дома.

V

Был тот особенный вечер, какой бывает только на Кавказе. Солнце зашло за горы, но было еще светло. Заря охватила треть неба, и на свете зари резко отделялись бело-матовые громады гор. Воздух был редок, неподвижен и звучен. Длинная, в несколько верст, тень ложилась от гор на степи. В степи, за рекой, по дорогам — везде было пусто. Ежели редко-редко где покажутся верховые, то уже казаки с кордона и чеченцы из аула с удивлением и любопытством смотрят на верховых и стараются догадаться, кто могут быть эти недобрые люди. Как вечер, так люди из страха друг перед другом жмутся к жильям, и только зверь и птица, не боясь человека, свободно рыщут по этой пустыне. Из садов спешат с веселым говором до захождения солнца казачки, привязывавшие плети. И в садах становится пусто, как и во всей окрестности; но станица в эту пору вечера особенно оживляется. Со всех сторон подвигается пешком, верхом и на скрипучих арбах народ к станице. Девки в подоткнутых рубахах, с хворостинами, весело болтая, бегут к воротам

навстречу скотине, которая толпится в облаке пыли и комаров, приведенных ею за собой из степи. Сытые коровы и буйволицы разбредаются по улицам, и казачки в цветных бешметах снуют между ними. Слышен их резкий говор, веселый смех и визги, перебиваемые ревом скотины. Там казак в оружии, верхом, выпросившийся с кордона, подъезжает к хате и, перегибаясь к окну, постукивает в него, и вслед за стуком показывается красивая молодая голова казачки и слышатся улыбающиеся, ласковые речи. Там скуластый оборванный работник-ногаец, приехав с камышом из степи, поворачивает скрипящую арбу на чистом широком дворе есаула, и скидает ярмо с мотающих головами быков, и перекликается по-татарски с хозяином. Около лужи, занимающей почти всю улицу и мимо которой столько лет проходят люди, с трудом лепясь по заборам, пробирается босая казачка с вязанкой дров за спиной, высоко поднимая рубаху над белыми ногами, и возвращающийся казак-охотник, шутя, кричит: «Выше подними, срамница», — и целится в нее, и казачка опускает рубаху и роняет дрова. Старик казак с засученными штанами и раскрытою седою грудью, возвращаясь с рыбной ловли, несет через плечо в *сапетке*[72] еще

бьющихся серебристых шамаек и, чтоб ближе пройти, лезет через проломанный забор соседа и отдирает от забора зацепившийся зипун. Там баба тащит сухой сук, и слышатся удары топора за углом. Визжат казачата, гоняющие кубари на улицах везде, где вышло ровное место. Через заборы, чтобы не обходить, перелезают бабы. Изо всех труб поднимается душистый дым кизяка. На каждом дворе слышится усиленная хлопотня, предшествующая тишине ночи.

Бабука Улитка, жена хорунжего и школьного учителя, так же как и другие, вышла к воротам своего двора и ожидает скотину, которую по улице гонит ее девка Марьянка. Она не успела еще отворить плетня, как громадная буйволица, провожаемая комарами, мыча, проламывается сквозь ворота; за ней медленно идут сытые коровы, большими глазами признавая хозяйку и хвостом мерно хлеща себя по бокам. Стройная красавица Марьянка проходит в ворота и, бросая хворостину, закидывает плетень и со всех резвых ног бросается разбивать и загонять на дворе скотину. «Разуйся, чертова девка, — кричит мать, — чувяки-то[73] все истоптала». Марьяна нисколько не оскорбляется названием чертовой девки и принимает эти слова за ласку и весело

продолжает свое дело. Лицо Марьяны закрыто обвязанным платком; на ней розовая рубаха и зеленый бешмет. Она скрывается под навесом двора вслед за жирною крупною скотиной, и только слышится из клети ее голос, нежно уговаривающий буйволицу: «Не постоит! Эка ты! Ну тебя, ну, матушка!..» Вскоре приходит девка с старухой из закуты в *избушку*[74], и обе несут два больших горшка молока — подой нынешнего дня. Из глиняной трубы избушки скоро поднимается дым кизяка, молоко переделывается в каймак; девка разжигает огонь, а старуха выходит к воротам. Сумерки охватили уже станицу. По всему воздуху разлит запах овоща, скотины и душистого дыма кизяка. У ворот и по улицам везде перебегают казачки, несущие в руках зажженные тряпки. На дворе слышно пыхтенье и спокойная жвачка опроставшейся скотины, и только женские и детские голоса перекликаются по дворам и улицам. В будни редко когда заслышится мужской пьяный голос.

Одна из казачек, старая, высокая, мужественная женщина, с противоположного двора, подходит к бабуке Улитке просить огня; в руке у нее тряпка.

— Что, бабука, убрались? — говорит она.

— Девка топит. Аль огоньку надо? — говорит

бабука Улитка, гордая тем, что может услужить.

Обе казачки идут в хату; грубые руки, не привыкшие к мелким предметам, с дрожанием сдирают крышку с драгоценной коробочки со спичками, которые составляют редкость на Кавказе. Пришедшая мужественная казачка садится на приступок с очевидным намерением поболтать.

— Что твой-то, мать, в школе? — спрашивает пришедшая.

— Все ребят учит, мать. Писал, к празднику будет, — говорит хорунжиха.

— Человек умный ведь; в пользу все.

— Известно, в пользу.

— А мой Лукаша на кордоне, а домой не пускают, — говорит пришедшая, несмотря на то что хорунжиха давно это знает. Ей нужно поговорить про своего Лукашу, которого она только собрала в казаки и которого она хочет женить на Марьяне, хорунжевой дочери.

— На кордоне и стоит?

— Стоит, мать. С праздника не бывал. Намедни с Фомушкиным рубахи послала. Говорит: ничего, начальство одобряет. У них, баит, опять абреков ищут. Лукаша, говорит, весел, ничего.

— Ну и слава Богу, — говорит хорунжиха. — Ур-

ван — одно слово.

Лукашка прозван *Урваном* за молодечество, за то, что казачонка вытащил из воды, *урвал.* И хорунжиха помянула про это, чтобы с своей стороны сказать приятное Лукашкиной матери.

— Благодарю Бога, мать, сын хороший, молодец, все одобряют, — говорит Лукашкина мать, — только бы женить его, и померла бы спокойно.

— Что ж, девок мало ли по станице? — отвечает хитрая хорунжиха, корявыми руками старательно надевая крышку на коробочку со спичками.

— Много, мать, много, — замечает Лукашкина мать и качает головой, — твоя девка, Марьянушка-то, твоя вот девка, так по полку поискать.

Хорунжиха знает намерение Лукашкиной матери, и хотя Лукашка ей кажется хорошим казаком, она отклоняется от этого разговора, во-первых, потому, что она — хорунжиха и богачка, а Лукашка — сын простого казака, сирота. Во-вторых, потому, что не хочется ей скоро расстаться с дочерью. Главное же потому, что приличие того требует.

— Что ж, Марьянушка подрастет, также девка будет, — говорит она сдержанно и скромно.

— Пришлю сватов, пришлю, дай сады уберем, твоей милости кланяться придем, — говорит

Лукашкина мать. — Илье Васильевичу кланяться придем.

— Что Иляс! — гордо говорит хорунжиха. — Со мной говорить надо. На все свое время.

Лукашкина мать по строгому лицу хорунжихи видит, что дальше говорить неудобно, зажигает спичкой тряпку и, приподнимаясь, говорит:

— Не оставь, мать, попомни эти слова. Пойду, топить надо, — прибавляет она.

Переходя через улицу и размахивая в вытянутой руке зажженную тряпку, она встречает Марьянку, которая кланяется ей.

«Краля девка, работница девка, — думает она, глядя на красавицу. — Куда ей расти! Замуж пора, да в хороший дом, замуж за Лукашку».

У бабуки же Улитки своя забота, и она как сидела на пороге, так и остается, и о чем-то трудно думает, до тех пор пока девка не позвала ее.

VI

Мужское население станицы живет в походах и на кордонах, или постах, как называют казаки. Тот самый Лукашка *Урван,* про которого говорили старухи в станице, перед вечером стоял на вышке Нижне-Протоцкого поста. Нижне-Протоцкий пост — на самом берегу Терека. Облокотившись на перильцы вышки, он, щурясь, поглядывал то

на даль за Тереком, то вниз на товарищей-казаков и изредка заговаривал с ними. Солнце уже приближалось к снеговому хребту, белевшему над курчавыми облаками. Облака, волнуясь у его подошвы, принимали более и более темные тени. В воздухе разливалась вечерняя прозрачность. Из заросшего дикого леса тянуло свежестью, но около поста еще было жарко. Голоса разговаривавших казаков звучнее раздавались и стояли в воздухе. Коричневый быстрый Терек отчетливей отделялся от неподвижных берегов всею своею подвигающеюся массой. Он начинал сбывать, и кое-где мокрый песок бурел на берегах и на отмелях. Прямо против кордона, на том берегу, все было пусто; только низкие бесконечные и пустынные камыши тянулись до самых гор. Немного в стороне виднелись на низком берегу глиняные дома, плоские крыши и воронкообразные трубы чеченского аула. Зоркие глаза казака, стоявшего на вышке, следили в вечернем дыму мирного аула за движущимися фигурами издалека видневшихся чеченок в синих и красных одеждах.

Несмотря на то, что казаки каждый час ожидали переправы и нападения *абреков*[75] с татарской стороны, особенно в мае месяце, когда лес

по Тереку так густ, что пешему трудно пролезть чрез него, а река так мелка, что кое-где можно переезжать ее вброд, и несмотря на то, что дня два тому назад *прибегал*[76] от полкового командира казак с *цидулкой*[77], в которой значилось, что, по полученным чрез лазутчиков сведениям, партия в восемь человек намерена переправиться через Терек, и потому предписывается наблюдать особую осторожность, — на кордоне не соблюдалось особенной осторожности. Казаки, как дома, без оседланных лошадей, без оружия, занимались кто рыбною ловлей, кто пьянством, кто охотой. Только лошадь дежурного оседланная ходила в треноге по тернам около леса, и только часовой казак был в черкеске, ружье и шашке. Урядник, высокий худощавый казак, с чрезвычайно длинною спиной и маленькими ногами и руками, в одном расстегнутом бешмете, сидел на завалине избы и с выражением начальнической лени и скуки, закрыв глаза, переваливал голову с руки на руку. Пожилой казак с широкою седоватою черною бородой, в одной подпоясанной черным ремнем рубахе, лежал у самой воды и лениво смотрел на однообразно бурливший и заворачивающий Терек. Другие, также измученные жаром, полураздетые, кто полоскал белье в Те-

реке, кто вязал уздечку, кто лежал на земле, мурлыкая песню, на горячем песке берега. Один из казаков с худым и черно-загорелым лицом, видимо мертвецки пьяный, лежал навзничь у одной из стен избы, часа два тому назад бывшей в тени, но на которую теперь прямо падали жгучие косые лучи.

Лукашка, стоявший на вышке, был высокий, красивый малый лет двадцати, очень похожий на мать. Лицо и все сложение его, несмотря на угловатость молодости, выражали большую физическую и нравственную силу. Несмотря на то, что он недавно был *собран* в строевые, по широкому выражению его лица и спокойной уверенности позы видно было, что он уже успел принять свойственную казакам и вообще людям, постоянно носящим оружие, воинственную и несколько гордую осанку, что он казак и знает себе цену не ниже настоящей. Широкая черкеска была кое-где порвана, шапка была заломлена назад по-чеченски, ноговицы спущены ниже колен. Одежа его была небогатая, но она сидела на нем с тою особою казацкою щеголеватостью, которая состоит в подражании чеченским джигитам. На настоящем джигите все всегда широко, оборванно, небрежно; одно оружие богато. Но надето,

подпоясано и пригнано это оборванное платье и оружие одним известным образом, который дается не каждому и который сразу бросается в глаза казаку или горцу. Лукашка имел этот вид джигита. Заложив руки за шашку и щуря глаза, он все вглядывался в дальний аул. Порознь черты лица его были нехороши, но, взглянув сразу на его статное сложение и чернобровое умное лицо, всякий невольно сказал бы: «Молодец малый!»

— Баб-то, баб-то в ауле что высыпало! — сказал он резким голосом, лениво раскрывая яркие белые зубы и не обращаясь ни к кому в особенности.

Назарка, лежавший внизу, тотчас же торопливо поднял голову и заметил:

— За водой, должно, идут.

— Из ружья бы пугнуть, — сказал Лукашка, посмеиваясь, — то-то бы переполошились!

— Не донесет.

— Вона! Мое через перенесет. Вот дай срок, их праздник будет, пойду к Гирей-хану в гости, бузу[78] пить, — сказал Лукашка, сердито отмахиваясь от липнувших к нему комаров.

Шорох в чаще обратил внимание казаков. Пестрый легавый ублюдок, отыскивая след и усиленно махая облезлым хвостом, подбегал к

кордону. Лукашка узнал собаку соседа-охотника, дяди Ерошки, и вслед за ней разглядел в чаще подвигавшуюся фигуру самого охотника.

Дядя Ерошка был огромного роста казак, с седою как лунь широкою бородой и такими широкими плечами и грудью, что в лесу, где не с кем было сравнить его, он казался невысоким: так соразмерны были все его сильные члены. На нем был оборванный подоткнутый зипун, на ногах обвязанные веревочками по онучам оленьи *поршни*[79] и растрепанная белая шапчонка. За спиной он нес чрез одно плечо *кобылку*[80] и мешок с курочкой и кобчиком для приманки ястреба; чрез другое плечо он нес на ремне дикую убитую кошку; на спине за поясом заткнуты были мешочек с пулями, порохом и хлебом, конский хвост, чтоб отмахиваться от комаров, большой кинжал с прорванными ножнами, испачканными старою кровью, и два убитые фазана. Взглянув на кордон, он остановился.

— Гей, Лям! — крикнул он на собаку таким заливистым басом, что далеко в лесу отозвалось эхо, и, перекинув на плечо огромное пистонное ружье, называемое у казаков *флинтой*, приподнял шапку. — Здорово дневали, добрые люди! Гей! — обратился он к казакам тем же сильным

и веселым голосом, без всякого усилия, но так громко, как будто кричал кому-нибудь на другую сторону реки.

— Здорово, дядя! Здорово! — весело отозвались с разных сторон молодые голоса казаков.

— Что видали? Сказывай! — прокричал дядя Ерошка, отирая рукавом черкески пот с красного широкого лица.

— Слышь, дядя! Какой ястреб во тут на чинаре живет! Как вечер, так и вьется, — сказал Назарка, подмигивая глазом и подергивая плечом и ногою.

— Ну, ты! — недоверчиво сказал старик.

— Право, дядя, ты *посиди*[81], — подтвердил Назарка, посмеиваясь.

Казаки засмеялись.

Шутник не видал никакого ястреба; но у молодых казаков на кордоне давно вошло в обычай дразнить и обманывать дядю Ерошку всякий раз, как он приходил к ним.

— Э, дурак, только брехать! — проговорил Лукашка с вышки на Назарку.

Назарка тотчас же замолк.

— Надо *посидеть. Посижу,* — отозвался старик, к великому удовольствию всех казаков. — А свиней видали?

— Легко ли? Свиней смотреть! — сказал урядник, очень довольный случаю развлечься, переваливаясь и обеими руками почесывая свою длинную спину. — Тут абреков ловить, а не свиней надо. Ты ничего не слыхал, дядя, а? — прибавил он, без причины щурясь и открывая белые сплошные зубы.

— Абреков-то? — проговорил старик. — Не, не слыхал. А что, чихирь есть? Дай испить, добрый человек. Измаялся, право. Я тебе, вот дай срок, свежинки принесу, право, принесу. Поднеси, — прибавил он.

— Ты что ж, *посидеть*, что ли, хочешь? — спросил урядник, как будто не расслышав, что сказал тот.

— Хотел ночку *посидеть*, — отвечал дядя Ерошка, — може, к празднику и даст Бог, *замордую* что; тогда и тебе дам, право!

— Дядя! Ау! Дядя! — резко крикнул сверху Лука, обращая на себя внимание, и все казаки оглянулись на Лукашку. — Ты к верхнему протоку сходи, там табун важный ходит. Я не вру. Пра! Намеднись наш казак одного стрелил. Правду говорю, — прибавил он, поправляя за спиной винтовку и таким голосом, что видно было, что он не смеется.

— Э, Лукашка Урван здесь! — сказал старик, взглядывая кверху. — Кое место стрелил?

— А ты и не видал! Маленький, видно, — сказал Лукашка. — У самой у канавы, дядя, — прибавил он серьезно, встряхивая головой. — Шли мы такто по канаве, как он затрещит, а у меня ружье в чехле было, Иляска как *лопнет*...[82] Да я тебе покажу, дядя, кое место, — недалече. Вот дай срок. Я, брат, все его дорожки знаю. Дядя Мосев! — прибавил он решительно и почти повелительно уряднику. — Пора сменять! — и, подобрав ружье, не дожидаясь приказания, стал сходить с вышки.

— Сходи! — сказал уже после урядник, оглядываясь вокруг себя. — Твои часы, что ли, Гурка? Иди! И то, ловок стал Лукашка твой, — прибавил урядник, обращаясь к старику. — Все, как ты, ходит, дома не посидит; намедни убил одного.

VII

Солнце уже скрылось, и ночные тени быстро надвигались со стороны леса. Казаки кончили свои занятия около кордона и собирались к ужину в избу. Только старик, все еще ожидая ястреба и подергивая привязанного за ногу кобчика, оставался под чинарой. Ястреб сидел на дереве, но не спускался на курочку. Лукашка неторопливо ула-

живал в самой чаще тернов, на фазаньей тропке, петли для ловли фазанов и пел одну песню за другою. Несмотря на высокий рост и большие руки, видно было, что всякая работа, крупная и мелкая, спорилась в руках Лукашки.

— Гей, Лука! — послышался ему недалеко из чащи пронзительно-звучный голос Назарки. — Казаки ужинать пошли.

Назарка с живым фазаном под мышкой, продираясь через терны, вылез на тропинку.

— О! — сказал Лукашка, замолкая. — Где петуха-то взял? Должно, мой пружок…[83]

Назарка был одних лет с Лукашкой и тоже с весны только поступил в строевые.

Он был малый некрасивый, худенький, мозглявый, с визгливым голосом, который так и звенел в ушах. Они были соседи и товарищи с Лукою. Лукашка сидел по-татарски на траве и улаживал петли.

— Не знаю чей. Должно, твой.

— За ямой, что ль, у чинары? Мой и есть, вчера постановил.

Лукашка встал и посмотрел пойманного фазана. Погладив рукой по темно-сизой голове, которую петух испуганно вытягивал, закатывая глаза, он взял его в руки.

— Нынче пилав сделаем; ты поди зарежь да ощипи.

— Что ж, сами съедим или уряднику отдать?

— Будет с него.

— Боюсь я их резать, — сказал Назарка.

— Давай сюда.

Лукашка достал ножичек из-под кинжала и быстро дернул им. Петух встрепенулся, но не успел расправить крылья, как уже окровавленная голова загнулась и забилась.

— Вот так-то делай! — проговорил Лукашка, бросая петуха. — Жирный пилав будет.

Назарка вздрогнул, глядя на петуха.

— А слышь, Лука, опять нас в *секрет* пошлет черт-то, — прибавил он, поднимая фазана и под чертом разумея урядника. — Фомушкина за чихирем услал, его черед был. Котору ночь ходим! Только на нас и выезжает.

Лукашка, посвистывая, пошел по кордону.

— Захвати бечевку-то! — крикнул он.

Назарка повиновался.

— Я ему нынче скажу, право, скажу, — продолжал Назарка. — Скажем: не пойдем, измучились, да и все тут. Скажи, право, он тебя послушает. А то что это!

— Во нашел о чем толковать! — сказал Лукаш-

ка, видимо думая о другом. — Дряни-то! Добро бы из станицы на ночь выгонял, обидно бы было. Там погуляешь, а тут что? Что на кордоне, что в секрете, все одно. Эка ты…

— А в станицу придешь?

— На праздник пойду.

— Сказывал Гурка, твоя Дунайка с Фомушкиным гуляет, — вдруг сказал Назарка.

— А черт с ней! — отвечал Лукашка, оскаливая сплошные белые зубы, но не смеясь. — Разве я другой не найду.

— Как сказывал Гурка-то: пришел, говорит, он к ней, а мужа нет. Фомушкин сидит, пирог ест. Он посидел, да и пошел под окно; слышит, она и говорит: «Ушел черт-то. Что, родной, пирожка не ешь? А спать, говорит, домой не ходи». А он и говорит из-под окна: «Славно».

— Врешь!

— Право, ей-богу.

Лукашка помолчал.

— А другого нашла, черт с ней: девок мало ли? Она мне и то постыла.

— Вот ты черт какой! — сказал Назарка. — Ты бы к Марьянке хорунжиной подъехал. Что она ни с кем не гуляет?

Лукашка нахмурился.

— Что Марьянка! все одно! — сказал он.

— Да вот сунься-ка…

— А ты что думаешь? Да мало ли их по станице?

И Лукашка опять засвистал и пошел к кордону, обрывая листья с сучьев. Проходя по кустам, он вдруг остановился, заметив гладкое деревцо, вынул из-под кинжала ножик и вырезал.

— То-то шомпол будет, — сказал он, свистя в воздухе прутом.

Казаки сидели за ужином в мазаных сенях кордона, на земляном полу, вокруг низкого татарского столика, когда речь зашла о череде в *секрет.*

— Кому ж нынче идти? — крикнул один из казаков, обращаясь к уряднику в отворенную дверь хаты.

— Да кому идти? — отозвался урядник. — Дядя Бурлак ходил, Фомушкин ходил, — сказал он не совсем уверенно. — Идите вы, что ли? Ты да Назар, — обратился он к Луке, — да Ергушов пойдет; авось проспался.

— Ты-то не просыпаешься, так ему как же! — сказал Назарка вполголоса.

Казаки засмеялись.

Ергушов был тот самый казак, который пьяный

спал у избы. Он только что, протирая глаза, ввалился в сени.

Лукашка в это время, встав, справлял ружье.

— Да скорей идите; поужинайте и идите, — сказал урядник. И, не ожидая выражения согласия, урядник затворил дверь, видимо мало надеясь на послушание казаков. — Кабы не приказано было, я бы не послал, а то, гляди, сотник набежит. И то, говорят, восемь человек абреков переправилось.

— Что ж, идти надо, — говорил Ергушов, — порядок! Нельзя, время такое. Я говорю, идти надо.

Лукашка между тем, держа обеими руками передо ртом большой кусок фазана и поглядывая то на урядника, то на Назарку, казалось, был совершенно равнодушен к тому, что происходило, и смеялся над обоими. Казаки еще не успели убраться в секрет, когда дядя Ерошка, до ночи напрасно просидевший под чинарой, вошел в темные сени.

— Ну, ребята, — загудел в низких сенях его бас, покрывавший все голоса, — вот и я с вами пойду. Вы на чеченцев, а я на свиней *сидеть* буду.

VIII

Было уже совсем темно, когда дядя Ерошка и трое казаков с кордона, в бурках и с ружьями за плечами, пошли вдоль по Тереку на место, назна-

ченное для секрета. Назарка вовсе не хотел идти, но Лука крикнул на него, и они живо собрались. Пройдя молча несколько шагов, казаки свернули с канавы и по чуть заметной тропинке в камышах подошли к Тереку. У берега лежало толстое черное бревно, выкинутое водой, и камыш вокруг бревна был свежо примят.

— Здесь, что ль, *сидеть?* — сказал Назарка.

— А то чего ж! — сказал Лукашка. — Садись здесь, а я живо приду, только дяде укажу.

— Самое тут хорошее место: нас не видать, а нам видно, — сказал Ергушов, — тут и сидеть; самое первое место.

Назарка с Ергушовым, разостлав бурки, расположились за бревном, а Лукашка пошел дальше с дядей Ерошкой.

— Вот тут недалече, дядя, — сказал Лукашка, неслышно ступая вперед старика, — я укажу, где прошли. Я, брат, один знаю.

— Укажь; ты молодец, Урван, — так же шепотом отвечал старик.

Пройдя несколько шагов, Лукашка остановился, нагнулся над лужицей и свистнул.

— Вот где пить прошли, видишь, что ль? — чуть слышно сказал он, указывая на свежий след.

— Спаси тебя Христос, — отвечал старик, — *кар-*

га за канавой, в *котлубани*[84] будет, — прибавил он. — Я посижу, а ты ступай.

Лукашка вскинул выше бурку и один пошел назад по берегу, быстро поглядывая то налево — на стену камышей, то на Терек, бурливший подле под берегом. «Ведь тоже караулит или ползет где-нибудь», — подумал он про чеченца. Вдруг сильный шорох и плесканье в воде заставили его вздрогнуть и схватиться за винтовку. Из-под берега, отдуваясь, выскочил кабан, и черная фигура, отделившись на мгновенье от глянцевитой поверхности воды, скрылась в камышах. Лука быстро выхватил ружье, приложился, но не успел выстрелить: кабан уже скрылся в чаще. Плюнув с досады, он пошел дальше. Подходя к месту секрета, он снова приостановился и слегка свистнул. Свисток откликнулся, и он подошел к товарищам.

Назарка, свернувшись, уже спал. Ергушов сидел, поджав под себя ноги, и немного посторонился, чтобы дать место Лукашке.

— Как сидеть весело, право, место хорошее, — сказал он. — Проводил?

— Указал, — отвечал Лукашка, расстилая бурку. — А сейчас какого здорового кабана у самой воды стронул. Должно, тот самый! Ты небось слышал,

как затрещал?

— Слышал, как затрещал зверь. Я сейчас узнал, что зверь. Так и думаю: Лукашка зверя спугнул, — сказал Ергушов, завертываясь в бурку. — Я теперь засну, — прибавил он, — ты разбуди после петухов; потому, порядок надо. Я засну, поспим; а там ты заснешь, я посижу; так-то.

— Я и спать, спасибо, не хочу, — ответил Лукашка.

Ночь была темная, теплая и безветренная. Только с одной стороны небосклона светились звезды; другая и бóльшая часть неба, от гор, была заволочена одною большою тучей. Черная туча, сливаясь с горами, без ветра, медленно подвигалась дальше и дальше, резко отделяясь своими изогнутыми краями от глубокого звездного неба. Только впереди казаку виднелся Терек и даль; сзади и с боков его окружала стена камышей. Камыши изредка, как будто без причины, начинали колебаться и шуршать друг о друга. Снизу колеблющиеся махалки казались пушистыми ветвями дерев на светлом краю неба. У самых ног спереди был берег, под которым бурлил поток. Дальше глянцевитая движущаяся масса коричневой воды однообразно рябила около отмелей и берега. Еще дальше и вода, и берег, и туча — все сливалось

в непроницаемый мрак. По поверхности воды тянулись черные тени, которые привычный глаз казака признавал за проносимые сверху коряги. Только изредка зарница, отражаясь в воде, как в черном зеркале, обозначала черту противоположного отлогого берега. Равномерные ночные звуки шуршанья камышин, храпенья казаков, жужжанья комаров и теченья воды прерывались изредка то дальним выстрелом, то бульканьем отвалившегося берега, то всплеском большой рыбы, то треском зверя по дикому, заросшему лесу. Раз сова пролетела вдоль по Тереку, задевая ровно через два взмаха крылом о крыло. Над самою головой казаков она поворотила к лесу и, подлетая к дереву, не через раз, а уже с каждым взмахом задевала крылом о крыло и потом долго копошилась, усаживаясь на старой чинаре. При всяком таком неожиданном звуке слух не спавшего казака усиленно напрягался, глаза щурились, и он неторопливо ощупывал винтовку.

Прошла бóльшая часть ночи. Черная туча, протянувшись на запад, из-за своих разорванных краев открыла чистое звездное небо, и перевернутый золотистый рог месяца красно засветился над горами. Стало прохватывать холодом. Назарка проснулся, поговорил и опять заснул. Лукашка

соскучился, встал, достал ножик из-под кинжала и начал строгать палочку на шомпол. В голове его бродили мысли о том, как там, в горах, живут чеченцы, как ходят молодцы на эту сторону, как не боятся они казаков и как могут переправиться в другом месте. И он высовывался и глядел вдоль реки, но ничего не было видно. Изредка поглядывая на реку и дальний берег, слабо отделявшийся от воды при робком свете месяца, он уже перестал думать о чеченцах и только ждал времени будить товарищей и идти в станицу. В станице ему представлялась Дунька, его *душенька,* как называют казаки любовниц, и он с досадой думал о ней. Признаки утра: серебристый туман забелел над водой, и молодые орлы недалеко от него пронзительно засвистали и захлопали крыльями. Наконец вскрик первого петуха донесся далеко из станицы, вслед за тем другой протяжный петушиный крик, на который отозвались другие голоса.

«Пора будить», — подумал Лукашка, кончив шомпол и почувствовав, что глаза его отяжелели. Обернувшись к товарищам, он разглядел, кому какие принадлежали ноги; но вдруг ему показалось, что плеснуло что-то на той стороне Терека, и он еще раз оглянулся на светлеющий горизонт

гор под перевернутым серпом, на черту того берега, на Терек и на отчетливо видневшиеся теперь плывущие по нем карчи. Ему показалось, что он движется, а Терек с карчами неподвижен; но это продолжалось только мгновенье. Он опять стал вглядываться. Одна большая черная карча с суком особенно обратила его внимание. Как-то странно, не перекачиваясь и не крутясь, плыла эта карча по самой середине. Ему даже показалось, что она плыла не по течению, а перебивала Терек на отмель. Лукашка, вытянув шею, начал пристально следить за ней. Карча подплыла к мели, остановилась и странно зашевелилась. Лукашке замерещилось, что показалась рука из-под карчи. «Вот как абрека один убью!» — подумал он, схватился за ружье, неторопливо, но быстро расставил подсошки, положил на них ружье, неслышно, придержав, взвел курок и, притаив дыхание, стал целиться, все всматриваясь. «Будить не стану», — думал он. Однако сердце застучало у него в груди так сильно, что он остановился и прислушался. Карча вдруг бултыхнула и снова поплыла, перебивая воду, к нашему берегу. «Не пропустить бы!» — подумал он, и вот, при слабом свете месяца, ему мелькнула татарская голова впереди карчи. Он навел

ружьем прямо на голову. Она ему показалась совсем близко, на конце ствола. Он глянул через. «Он и есть, абрек», — подумал он радостно и, вдруг порывисто вскочив на колени, снова повел ружьем, высмотрел цель, которая чуть виднелась на конце длинной винтовки, и, по казачьей, с детства усвоенной привычке проговорив: «Отцу и Сыну», — пожал шишечку спуска. Блеснувшая молния на мгновенье осветила камыши и воду. Резкий, отрывистый звук выстрела разнесся по реке и где-то далеко перешел в грохот. Карча уже поплыла не поперек реки, а вниз по теченью, крутясь и колыхаясь.

— Держи, я говорю! — закричал Ергушов, ощупывая винтовку и приподнимаясь из-за чурбана.

— Молчи, черт! — стиснув зубы, прошептал на него Лука. — Абреки!

— Кого стрелил? — спрашивал Назарка. — Кого стрелил, Лукашка?

Лукашка ничего не отвечал. Он заряжал ружье и следил за уплывающей карчой. Неподалеку остановилась она на отмели, и из-за нее показалось что-то большое, покачиваясь на воде.

— Чего стрелил? Что не сказываешь? — повторяли казаки.

— Абреки! сказывают тебе, — повторил Лука.

— Будет брехать-то! Али так вышло ружье-то?..

— Абрека убил! Вот что стрелил! — проговорил сорвавшимся от волнения голосом Лукашка, вскакивая на ноги. — Человек плыл… — сказал он, указывая на отмель. — Я его убил. Глянь-ка сюда.

— Будет врать-то, — повторял Ергушов, протирая глаза.

— Чего будет? Вот, гляди! Гляди сюда, — сказал Лукашка, схватывая его за плечи и пригибая к себе с такой силой, что Ергушов охнул.

Ергушов посмотрел по тому направлению, куда указывал Лука, и, рассмотрев тело, вдруг переменил тон.

— Эна! Я тебе говорю, другие будут, верно тебе говорю, — сказал он тихо и стал осматривать ружье. — Это передовой плыл; либо уж здесь, либо недалече на той стороне; я тебе верно говорю.

Лукашка распоясался и стал скидывать черкеску.

— Куда ты, дурак? — крикнул Ергушов. — Сунься только, ни за что пропадешь, я тебе верно говорю. Коли убил, не уйдет. Дай натруску, порошку подсыпать. У тебя есть? Назар! Ты ступай живо на кордон, да не по берегу ходи: убьют, верно говорю.

— Так я один и пошел! Ступай сам, — сказал

сердито Назарка.

Лукашка, сняв черкеску, подошел к берегу.

— Не лазяй, говорят, — проговорил Ергушов, подсыпая порох на полку ружья. — Вишь, не шелохнется, уж я вижу. До утра недалече, дай с кордона прибегут. Ступай, Назар; эка робеешь! Не робей, я говорю.

— Лука, а Лука! — говорил Назарка. — Да ты скажи, как убил.

Лука раздумал тотчас же лезть в воду.

— Ступайте на кордон живо, а я посижу. Да казакам велите в разъезд послать. Коли на этой стороне… ловить надо!

— Я говорю, уйдут, — сказал Ергушов, поднимаясь, — ловить надо, верно.

И Ергушов с Назаркой встали и, перекрестившись, пошли к кордону, но не берегом, а ломясь через терны и пролезая на лесную дорожку.

— Ну, смотри, Лука, не шелохнись, — проговорил Ергушов, — а то тоже здесь срежут тебя. Ты смотри не зевай, я говорю.

— Иди, знаю, — проговорил Лука и, осмотрев ружье, сел опять за чурбан.

Лукашка сидел один, смотрел на отмель и прислушивался, не слыхать ли казаков; но до кордона было далеко, а его мучило нетерпенье;

он так и думал, что вот уйдут те абреки, которые шли с убитым. Как на кабана, который ушел вечером, досадно было ему на абреков, которые уйдут теперь. Он поглядывал то вокруг себя, то на тот берег, ожидая вот-вот увидать еще человека, и, приладив подсошки, готов был стрелять. О том, чтобы его убили, ему и в голову не приходило.

IX

Уже начинало светать. Все чеченское тело, остановившееся и чуть колыхавшееся на отмели, было теперь ясно видно. Вдруг невдалеке от казака затрещал камыш, послышались шаги и зашевелились махалки камыша. Казак взвел на второй взвод и проговорил: «Отцу и Сыну». Вслед за щелканьем курка шаги затихли.

— Гей, казаки! Дядю не убей, — послышался спокойный бас, и, раздвигая камыши, дядя Ерошка вплоть подошел к нему.

— Чуть-чуть не убил тебя, ей-богу! — сказал Лукашка.

— Что стрелил? — спросил старик.

Звучный голос старика, раздавшийся в лесу и вниз по реке, вдруг уничтожил ночную тишину и таинственность, окружавшую казака. Как будто вдруг светлей и видней стало.

— Ты вот ничего не видал, дядя, а я убил зве-

ря, — сказал Лукашка, спуская курок и вставая неестественно спокойно.

Старик, уже не спуская с глаз, смотрел на ясно теперь белевшуюся спину, около которой рябил Терек.

— С карчой на спине плыл. Я его высмотрел, да как… Глянь-ко сюда! Во! В портках синих, ружье никак… Видишь, что ль? — говорил Лука.

— Чего не видать! — с сердцем сказал старик, и что-то серьезное и строгое выразилось в лице старика. — Джигита убил, — сказал он как будто с сожалением.

— Сидел так-то я, гляжу, что чернеет с той стороны? Я еще там его высмотрел, точно человек подошел и упал. Что за диво! А карча, здоровая карча плывет, да не вдоль плывет, а поперек перебивает. Глядь, а из-под ней голова показывает. Что за чудо? Повел я, из камыша-то мне и не видно; привстал, а он услыхал, верно, бестия, да на отмель и выполз, оглядывает. Врешь, думаю, не уйдешь. Только выполз, оглядывает. (Ох, глотку завалило чем-то!) Я ружье изготовил, не шелохнусь, выжидаю. Постоял, постоял, опять и поплыл, да как наплыл на месяц-то, так аж спина видна. «Отцу и Сыну и Святому Духу». Глядь из-за дыма, а он и барахтается. Застонал али почуди-

лось мне? Ну, слава тебе, Господи, думаю, убил! А как на отмель вынесло, все наружу стало, хочет встать, да и нет силы-то. Побился, побился и лег. Чисто, все видать. Вишь, не шелохнется, должно издох. Казаки на кордон побежали, как бы другие не ушли!

— Так и поймал! — сказал старик. — Далече, брат, теперь… — И он опять печально покачал головою. В это время пешие и конные казаки с громким говором и треском сучьев послышались по берегу.

— Ведут каюк, что ли? — крикнул Лука.

— Молодец, Лука! Тащи на берег! — кричал один из казаков.

Лукашка, не дожидаясь каюка, стал раздеваться, не спуская глаз с добычи.

— Погоди, каюк Назарка ведет, — кричал урядник.

— Дурак! Живой, может! Притворился! Кинжал возьми, — прокричал другой казак.

— Толкуй! — крикнул Лука, скидывая портки. Он живо разделся, перекрестился и, подпрыгнув, со всплеском вскочил в воду, обмакнулся и, вразмашку кидая белыми руками и высоко поднимая спину из воды и отдувая поперек течения, стал перебивать Терек к отмели. Толпа казаков звон-

ко, в несколько голосов, говорила на берегу. Трое конных поехали в объезд. Каюк показался из-за поворота. Лукашка поднялся на отмели, нагнулся над телом, ворохнул его раза два. «Как есть мертвый!» — прокричал оттуда резкий голос Луки.

Чеченец был убит в голову. На нем были синие портки, рубаха, черкеска, ружье и кинжал, привязанные на спину. Сверх всего был привязан большой сук, который и обманул сначала Лукашку.

— Вот так сазан попался! — сказал один из собравшихся кружком казаков, в то время как вытащенное из каюка чеченское тело, приминая траву, легло на берег.

— Да и желтый же какой! — сказал другой.

— Где искать поехали наши? Они небось все на той стороне. Кабы не передовой был, так не так бы плыл. Одному зачем плыть? — сказал третий.

— То-то ловкой должно, вперед всех выискался. Самый, видно, джигит! — насмешливо сказал Лукашка, выжимая мокрое платье у берега и беспрестанно вздрагивая. — Борода крашена, подстрижена.

— И зипун в мешочке на спину приладил. Оно и плыть ему легче от нее, — сказал кто-то.

— Слышь, Лукашка! — сказал урядник, держав-

ший в руках кинжал и ружье, снятые с убитого. — Ты кинжал себе возьми и зипун возьми, а за ружье, приди, я тебе три *монета* дам. Вишь, оно и с свищом, — прибавил он, пуская дух в дуло, — так мне на память лестно.

Лукашка ничего не ответил, ему, видимо, досадно было это попрошайничество; но он знал, что этого не миновать.

— Вишь, черт какой! — сказал он, хмурясь и бросая наземь чеченский зипун. — Хошь бы зипун хороший был, а то байгуш.

— Годится за дровами ходить, — сказал другой казак.

— Мосев! я домой схожу, — сказал Лукашка, видимо уж забыв свою досаду и желая употребить в пользу подарок начальнику.

— Иди, что ж!

— Оттащи его за кордон, ребята, — обратился урядник к казакам, все осматривая ружье. — Да шалашик от солнца над ним сделать надо. Може, из гор выкупать будут.

— Еще не жарко, — сказал кто-то.

— А чакалка изорвет? Это разве хорошо? — заметил один из казаков.

— Караул поставим, а то выкупать придут: нехорошо, коли порвет.

— Ну, Лукашка, как хочешь: ведро ребятам поставишь, — прибавил урядник весело.

— Уж как водится, — подхватили казаки. — Вишь, счастье Бог дал: ничего не видамши, абрека убил.

— Покупай кинжал и зипун. Давай денег больше. И портки продам. Бог с тобой, — говорил Лука. — Мне не налезут: поджарый черт был.

Один казак купил зипун за *монет.* За кинжал дал другой два ведра.

— Пей, ребята, ведро ставлю, — сказал Лука, — сам из станицы привезу.

— А портки девкам на платки изрежь, — сказал Назарка.

Казаки загрохотали.

— Будет вам смеяться, — повторил урядник, — оттащи тело-то. Что пакость такую у избы положили…

— Что стали? Тащи его сюда, ребята! — повелительно крикнул Лукашка казакам, которые неохотно брались за тело, и казаки исполнили его приказание, точно он был начальник. Протащив тело несколько шагов, казаки опустили ноги, которые, безжизненно вздрогнув, опустились, и, расступившись, постояли молча несколько времени. Назарка подошел к телу и поправил

подвернувшуюся голову так, чтобы видеть кровавую круглую рану над виском и лицо убитого.

— Вишь, заметку какую сделал! В самые мозги! — проговорил он. — Не пропадет, хозяева узнают.

Никто ничего не ответил, и снова тихий ангел пролетел над казаками.

Солнце уже поднялось и раздробленными лучами освещало росистую зелень. Терек бурлил неподалеку; в проснувшемся лесу, встречая утро, со всех сторон перекликались фазаны. Казаки молча и неподвижно стояли вокруг убитого и смотрели на него. Коричневое тело в одних потемневших мокрых синих портках, стянутых пояском на впалом животе, было стройно и красиво. Мускулистые руки лежали прямо, вдоль ребер. Синеватая свежевыбритая круглая голова с запекшеюся раной сбоку была откинута. Гладкий загорелый лоб резко отделялся от бритого места. Стеклянно-открытые глаза с низко остановившимися зрачками смотрели вверх — казалось, мимо всего. На тонких губах, растянутых в краях и выставлявшихся из-за красных подстриженных усов, казалось, остановилась добродушная тонкая усмешка. На маленьких кистях рук, поросших рыжими волосами, пальцы были загнуты внутрь

и ногти выкрашены красным. Лукашка все еще не одевался, он был мокр, шея его была краснее, и глаза его блестели больше обыкновенного; широкие скулы вздрагивали; от белого, здорового тела шел чуть заметный пар на утреннем свежем воздухе.

— Тоже человек был! — проговорил он, видимо любуясь мертвецом.

— Да, попался бы ему, спуска бы не дал, — отозвался один из казаков.

Тихий ангел отлетел. Казаки зашевелились, заговорили. Двое пошли рубить кусты для шалаша. Другие побрели к кордону. Лука с Назаркой побежали собираться в станицу.

Спустя полчаса через густой лес, отделявший Терек от станицы, Лукашка с Назаркой почти бегом шли домой, не переставая разговаривать.

— Ты ей не сказывай смотри, что я прислал; а поди посмотри, муж дома, что ли? — говорил Лука резким голосом.

— А я к Ямке зайду — погуляем, что ль? — спрашивал покорный Назар.

— Уж когда же гулять-то, что не нынче, — отвечал Лука.

Придя в станицу, казаки выпили и завалились спать до вечера.

X

На третий день после описанного события две роты кавказского пехотного полка пришли стоять в Новомлинскую станицу. Отпряженный ротный обоз уже стоял на площади. Кашевары, вырыв яму и притащив с разных дворов плохо лежавшие чурки, уже варили кашу. Фельдфебеля рассчитывали людей. Фурштаты забивали колья для коновязи. Квартирьеры, как домашние люди, сновали по улицам и переулкам, указывая квартиры офицерам и солдатам. Тут были зеленые ящики, выстроенные во фрунт. Тут были артельные повозки и лошади. Тут были котлы, в которых варилась каша. Тут были и капитан, и поручик, и Онисим Михайлович, фельдфебель. И находилось все это в той самой станице, где, слышно было, приказано стоять ротам; следовательно, роты были дома. Зачем стоять тут? Кто такие эти казаки? Нравится ли им, что будут стоять у них? Раскольники они или нет? До этого нет дела. Распущенные от расчета, изнуренные и запыленные солдаты, шумно и беспорядочно, как усаживающийся рой, рассыпаются по площади и улицам; решительно не замечая нерасположения казаков, по двое, по трое, с веселым говором и позвякивая ружьями, входят в хаты, развешивают

амуницию, разбирают мешочки и пошучивают с бабами. К любимому солдатскому месту, к каше, собирается большая группа, и с трубочками в зубах солдатики, поглядывая то на дым, незаметно подымающийся в жаркое небо и сгущающийся в вышине, как белое облако, то на огонь костра, как расплавленное стекло дрожащий в чистом воздухе, острят и потешаются над казаками и казачками за то, что они живут совсем не так, как русские. По всем дворам виднеются солдаты, и слышен их хохот, слышны ожесточенные и пронзительные крики казачек, защищающих свои дома, не дающих воды и посуды. Мальчишки и девчонки, прижимаясь к матерям и друг к другу, с испуганным удивлением следят за всеми движениями не виданных еще ими армейских и на почтительном расстоянии бегают за ними. Старые казаки выходят из хат, садятся на завалинках и мрачно и молчаливо смотрят на хлопотню солдат, как будто махнув рукой на все и не понимая, что из этого может выйти.

Оленину, который уже три месяца как был зачислен юнкером в кавказский полк, была отведена квартира в одном из лучших домов в станице, у хорунжего Ильи Васильевича, то есть у бабуки Улиты.

— Что это будет такое, Дмитрий Андреевич? — говорил запыхавшийся Ванюша Оленину, который верхом, в черкеске, на купленном в Грозной кабардинце весело после пятичасового перехода въезжал на двор отведенной квартиры.

— А что, Иван Васильич? — спросил он, подбадривая лошадь и весело глядя на вспотевшего, со спутанными волосами и расстроенным лицом Ванюшу, который приехал с обозом и разбирал вещи.

Оленин на вид казался совсем другим человеком. Вместо бритых скул у него были молодые усы и бородка. Вместо истасканного ночною жизнью желтоватого лица — на щеках, на лбу, за ушами был красный, здоровый загар. Вместо чистого, нового черного фрака была белая, грязная, с широкими складками черкеска и оружие. Вместо свежих крахмальных воротничков — красный ворот канаусового бешмета стягивал загорелую шею. Он был одет по-черкесски, но плохо; всякий узнал бы в нем русского, а не джигита. Все было так, да не так. Несмотря на то, вся наружность его дышала здоровьем, веселостью и самодовольством.

— Вам вот смешно, — сказал Ванюша, — а вы подите-ка сами поговорите с этим народом: не

дают тебе хода, да и шабаш. Слова, так и того не добьешься. — Ванюша сердито бросил к порогу железное ведро. — Не русские какие-то.

— Да ты бы станичного начальника спросил.

— Да ведь я их местоположения не знаю, — обиженно отвечал Ванюша.

— Кто ж тебя так обижает? — спросил Оленин, оглядываясь кругом.

— Черт их знает! Тьфу! Хозяина настоящего нету, на какую-то *кригу*[85], говорят, пошел. А старуха такая дьявол, что упаси Господи! — отвечал Ванюша, хватаясь за голову. — Как тут жить будем, я уж не знаю. Хуже татар, ей-богу. Даром, что тоже христиане считаются. На что татарин, и тот благородней. «На кригу пошел!» Какую кригу выдумали, неизвестно! — заключил Ванюша и отвернулся.

— Что, не так, как у нас на дворне? — сказал Оленин, подтрунивая и не слезая с лошади.

— Лошадь-то пожалуйте, — сказал Ванюша, видимо озадаченный новым для него порядком, но покоряясь своей судьбе.

— Так татарин благородней? А, Ванюша? — повторил Оленин, слезая с лошади и хлопая по седлу.

— Да, вот вы смейтесь тут! Вам смешно! — про-

говорил Ванюша сердитым голосом.

— Постой, не сердись, Иван Васильич, — отвечал Оленин, продолжая улыбаться. — Дай вот я пойду к хозяевам, посмотри — все улажу. Еще как заживем славно! Ты не волнуйся только.

Ванюша не отвечал, а только, прищурив глаза, презрительно посмотрел вслед барину и покачал головой. Ванюша смотрел на Оленина только как на барина. Оленин смотрел на Ванюшу только как на слугу. И они оба очень удивились бы, ежели бы кто-нибудь сказал им, что они друзья. А они были друзья, сами того не зная. Ванюша был взят в дом одиннадцатилетним мальчиком, когда и Оленину было столько же. Когда Оленину было пятнадцать лет, он одно время занимался обучением Ванюши и выучил его читать по-французски, чем Ванюша премного гордился. И теперь Ванюша, в минуты хорошего расположения духа, отпускал французские слова и при этом всегда глупо смеялся.

Оленин вбежал на крыльцо хаты и толкнул дверь в сени. Марьянка в одной розовой рубахе, как обыкновенно дома ходят казачки, испуганно отскочила от двери и, прижавшись к стене, закрыла нижнюю часть лица широким рукавом татарской рубахи. Отворив дальше дверь, Оле-

нин увидел в полусвете всю высокую и стройную фигуру молодой казачки. С быстрым и жадным любопытством молодости он невольно заметил сильные и девственные формы, обозначавшиеся под тонкою ситцевою рубахой, и прекрасные черные глаза, с детским ужасом и диким любопытством устремленные на него. «Вот она!» — подумал Оленин. «Да еще много таких будет», — вслед за тем пришло ему в голову, и он отворил другую дверь в хату. Старая бабука Улитка, также в одной рубахе, согнувшись, задом к нему, выметала пол.

— Здравствуй, матушка! Вот я о квартире пришел… — начал он.

Казачка, не разгибаясь, обернула к нему строгое, но еще красивое лицо.

— Что пришел? Насмеяться хочешь? А? Я те насмеюсь! Черная на тебя немочь! — закричала она, искоса глядя на пришедшего из-под насупленных бровей.

Оленин сначала думал, что изнуренное храброе кавказское воинство, которого он был членом, будет принято везде, особенно казаками, товарищами по войне, с радостью, и потому такой прием озадачил его. Не смущаясь, однако, он хотел объяснить, что он намерен платить за квартиру, но

старуха не дала договорить ему.

— Чего пришел? Каку надо болячку? Скобленое твое рыло! Вот дай срок, хозяин придет, он тебе покажет место. Не нужно мне твоих денег поганых. Легко ли, не видали! Табачищем дом загадит, да деньгами платить хочет. Эку болячку не видали! Расстрели тебе в животы сердце!.. — пронзительно кричала она, перебивая Оленина.

«Видно, Ванюша прав! — подумал Оленин. — Татарин благороднее», — и, провожаемый бранью бабуки Улитки, вышел из хаты. В то время как он выходил, Марьяна, как была, в одной розовой рубахе, но уже до самых глаз повязанная белым платком, неожиданно шмыгнула мимо его из сеней. Быстро постукивая по сходцам босыми ногами, она сбежала с крыльца, приостановилась, порывисто оглянулась смеющимися глазами на молодого человека и скрылась за углом хаты.

Твердая, молодая походка, дикий взгляд блестящих глаз из-под белого платка и стройность сильного сложения красавицы еще сильнее поразили теперь Оленина. «Должно быть, она», — подумал он. И еще менее думая о квартире и все оглядываясь на Марьянку, он подошел к Ванюше.

— Вишь, и девка такая же дикая, — сказал Ва-

нюша, еще возившийся у повозки, но несколько развеселившийся, — ровно кобылка табунная! *Лафам*[86], — прибавил он громким и торжественным голосом и захохотал.

XI

Ввечеру хозяин вернулся с рыбной ловли и, узнав, что ему будут платить за квартиру, усмирил свою бабу и удовлетворил требованиям Ванюши.

На новой квартире все устроилось. Хозяева перешли в теплую, а юнкеру за три *монета* в месяц отдали холодную хату. Оленин поел и заснул. Проснувшись перед вечером, он умылся, обчистился, пообедал и, закурив папироску, сел у окна, выходившего на улицу. Жар свалил. Косая тень хаты с вырезным князьком стлалась через пыльную улицу, загибаясь даже на низу другого дома. Камышовая крутая крыша противоположного дома блестела в лучах спускающегося солнца. Воздух свежел. В станице было тихо. Солдаты разместились и попритихли. Стадо еще не пригоняли, и народ еще не возвращался с работ.

Квартира Оленина была почти на краю станицы. Изредка где-то далеко за Тереком, в тех местах, из которых пришел Оленин, раздавались глухие выстрелы, — в Чечне или на Кумыцкой

плоскости. Оленину было очень хорошо после трехмесячной бивачной жизни. На умытом лице он чувствовал свежесть, на сильном теле — непривычную после похода чистоту, во всех отдохнувших членах — спокойствие и силу. В душе у него тоже было свежо и ясно. Он вспоминал поход, миновавшую опасность. Вспоминал, что в опасности он вел себя хорошо, что он не хуже других и принят в товарищество храбрых кавказцев. Московские воспоминания уж были Бог знает где. Старая жизнь была стерта, и началась новая, совсем новая жизнь, в которой еще не было ошибок. Он мог здесь, как новый человек между новыми людьми, заслужить новое, хорошее о себе мнение. Он испытывал молодое чувство беспричинной радости жизни и, посматривая то в окно на мальчишек, гонявших кубари в тени около дома, то в свою новую прибранную квартирку, думал о том, как он приятно устроится в этой новой для него станичной жизни. Посматривал он еще на горы и небо, и ко всем его воспоминаниям и мечтам примешивалось строгое чувство величавой природы. Жизнь его началась не так, как он ожидал, уезжая из Москвы, но неожиданно хорошо. Горы, горы, горы чуялись во всем, что он думал и чувствовал.

— Сучку поцеловал! кувшин облизал! Дядя Ерошка сучку поцеловал! — закричали вдруг казачата, гонявшие кубари под окном, обращаясь к проулку. — Сучку поцеловал! Кинжал пропил! — кричали мальчишки, теснясь и отступая.

Крики эти обращались к дяде Ерошке, который с ружьем за плечами и фазанами за поясом возвращался с охоты.

— Мой грех, ребята! мой грех! — приговаривал он, бойко размахивая руками и поглядывая в окна хат по обе стороны улицы. — Сучку пропил, мой грех! — повторил он, видимо сердясь, но притворяясь, что ему все равно.

Оленина удивило обращение мальчишек с старым охотником, а еще более поразило выразительное, умное лицо и сила сложения человека, которого называли дядей Ерошкой.

— Дедушка! казак! — обратился он к нему. — Подойди-ка сюда.

Старик взглянул в окно и остановился.

— Здравствуй, добрый человек, — сказал он, приподнимая над коротко обстриженною головой свою шапочку.

— Здравствуй, добрый человек, — отвечал Оленин. — Что это тебе мальчишки кричат?

Дядя Ерошка подошел к окну.

— А дразнят меня, старика. Это ничего. Я люблю. Пускай радуются над дядей, — сказал он с теми твердыми и певучими интонациями, с которыми говорят старые и почтенные люди. — Ты начальник армейских, что ли?

— Нет, я юнкер. А где это фазанов убил? — спросил Оленин.

— В лесу три курочки замордовал, — отвечал старик, поворачивая к окну свою широкую спину, на которой, заткнутые головками за поясом, пятная кровью черкеску, висели три фазанки. — Али ты не видывал? — спросил он. — Коли хочешь, возьми себе парочку. На! — И он подал в окно двух фазанов. — А что, ты охотник? — спросил он.

— Охотник. Я в походе сам убил четырех.

— Четырех? Много! — насмешливо сказал старик. — А пьяница ты? Чихирь пьешь?

— Отчего ж? и выпить люблю.

— Э, да ты, я вижу, молодец! Мы с тобой кунаки будем, — сказал дядя Ерошка.

— Заходи, — сказал Оленин. — Вот и чихирю выпьем.

— И то зайти, — сказал старик. — Фазанов-то возьми.

По лицу старика видно было, что юнкер понравился ему, и он сейчас понял, что у юнкера

можно даром выпить и потому можно подарить ему пару фазанов.

Через несколько минут в дверях хаты показалась фигура дяди Ерошки. Тут только Оленин заметил всю громадность и силу сложения этого человека, несмотря на то, что красно-коричневое лицо его с совершенно белою окладистою бородой было все изрыто старческими, могучими, трудовыми морщинами. Мышцы ног, рук и плеч были так полны и бочковаты, как бывают только у молодого человека. На голове его из-под коротких волос видны были глубокие зажившие шрамы. Жилистая толстая шея была, как у быка, покрыта клетчатыми складками. Корявые руки были сбиты и исцарапаны. Он легко и ловко перешагнул через порог, освободился от ружья, поставил его в угол, быстрым взглядом окинул и оценил сложенные в хате пожитки и вывернутыми ногами в поршнях, не топая, вышел на средину комнаты. С ним вместе проник в комнату сильный, но не неприятный смешанный запах чихирю, водки, пороху и запекшейся крови.

Дядя Ерошка поклонился образам, расправил бороду и, подойдя к Оленину, подал ему свою черную толстую руку.

— *Кошкильды!* — сказал он. — Это по-татарски

значит: здравия желаем, мир вам, по-ихнему.

— *Кошкильды!* Я знаю, — отвечал Оленин, подавая ему руку.

— Э, не знаешь, не знаешь порядков! Дурак! — сказал дядя Ерошка, укоризненно качая головой. — Коли тебе *кошкильды* говорят, ты скажи *алла рази бо сун,* спаси Бог. Так-то, отец мой, а не *кошкильды.* Я тебя всему научу. Так-то был у нас Илья Мосеич, ваш, русский, так мы с ним кунаки были. Молодец был. Пьяница, вор, охотник, уж какой охотник! Я его всему научил.

— Чему ж ты меня научишь? — спросил Оленин, все более и более заинтересовываясь стариком.

— На охоту тебя поведу, рыбу ловить научу, чеченцев покажу, душеньку хочешь, и ту доставлю. Вот я какой человек. Я шутник! — И старик засмеялся. — Я сяду, отец мой, я устал. Карга? — прибавил он вопросительно.

— А карга что значит? — спросил Оленин.

— А это значит: *хорошо,* по-грузински. А я так говорю; поговорка моя, слово любимое: карга; карга, так и говорю, значит *шутю.* Да что, отец мой, чихирю-то вели поднесть. Солдат, драбант есть у тебя? Есть? Иван! — закричал старик. — Ведь у вас что ни солдат, то Иван. Твой Иван, что ли?

— И то, Иван. Ванюша! Возьми, пожалуйста, у хозяев чихиря и принеси сюда!

— Все одно, что Ванюша, что Иван. Отчего у вас, у солдат, все Иваны? Иван! — повторил старик. — Ты спроси, батюшка, из начатой бочки. У них первый чихирь в станице. Да больше тридцати копеек за осьмуху смотри не давай, а то она, ведьма, рада… Наш народ анафемский, глупый народ, — продолжал дядя Ерошка доверчивым тоном, когда Ванюша вышел, — они вас не за людей считают. Ты для них хуже татарина. Мирские, мол, русские. А по-моему, хошь ты и солдат, а все человек, тоже душу в себе имеешь. Так ли я сужу? Илья Мосеич солдат был, а какой золото человек был! Так ли, отец мой? За то-то меня наши и не любят; а мне все равно. Я человек веселый, я всех люблю, я, Ерошка! Так-то, отец мой!

И старик ласково потрепал по плечу молодого человека.

XII

Ванюша, между тем успевший уладить свое хозяйство и даже обрившийся у ротного цирюльника и выпустивший панталоны из сапог в знак того, что рота стоит на просторных квартирах, находился в самом хорошем расположении духа. Он внимательно, но недоброжелательно смотрел

на Ерошку, как на дикого невиданного зверя, покачал головой на запачканный им пол и, взяв из-под лавки две пустые бутылки, отправился к хозяевам.

— Здравствуйте, любезненькие, — сказал он, решившись быть особенно кротким. — Барин велел чихирю купить; налейте, добряшки.

Старуха ничего не ответила. Девка, стоя перед маленьким татарским зеркальцем, убирала платком голову; она молча оглянулась на Ванюшу.

— Я деньги заплачу, почтенные, — сказал Ванюша, потряхивая в кармане медными. — Вы будьте добрые, и мы добрые будем, так-то лучше, — прибавил он.

— Много ли? — отрывисто спросила старуха.

— Осьмушку.

— Поди, родная, нацеди им, — сказала бабука Улита, обращаясь к дочери. — Из начатой налей, желанная.

Девка взяла ключи и графин и вместе с Ванюшей вышла из хаты.

— Скажи, пожалуйста, кто это такая женщина? — спросил Оленин, указывая на Марьянку, которая в это время проходила мимо окна.

Старик подмигнул и толкнул локтем молодого человека.

— Постой, — проговорил он и высунулся в окно. — Кхм! Кхм! — закашлял и замычал он. — Марьянушка! А, нянюка Марьянка! Полюби меня, душенька! Я шутник, — прибавил он шепотом, обращаясь к Оленину.

Девка, не оборачивая головы, ровно и сильно размахивая руками, шла мимо окна тою особенною щеголеватою, молодецкою походкой, которою ходят казачки. Она только медленно повела на старика своими черными, отененными глазами.

— Полюби меня, будешь счастливая! — закричал Ерошка и, подмигивая, вопросительно взглянул на Оленина. — Я молодец, я шутник, — прибавил он. — Королева девка? А?

— Красавица, — сказал Оленин. — Позови ее сюда.

— Ни-ни! — проговорил старик. — Эту сватают за Лукашку. Лука — казак молодец, джигит, намеднись абрека убил. Я тебе лучше найду. Такую добуду, что вся в шелку да в серебре ходить будет. Уж сказал — сделаю; красавицу достану.

— Старик, а что говоришь! — сказал Оленин. — Ведь это грех!

— Грех? Где грех? — решительно отвечал старик. — На хорошую девку поглядеть грех?

Погулять с ней грех? Али любить ее грех? Это у вас так? Нет, отец мой, это не грех, а спасенье. Бог тебя сделал, Бог и девку сделал. Все он, батюшка, сделал. Так на хорошую девку смотреть не грех. На то она сделана, чтоб ее любить да на нее радоваться. Так-то я сужу, добрый человек.

Пройдя через двор и войдя в темную, прохладную клеть, заставленную бочками, Марьяна с привычною молитвой подошла к бочке и опустила в нее ливер. Ванюша, стоя в дверях, улыбался, глядя на нее. Ему ужасно смешно казалось, что на ней одна рубаха, обтянута сзади и поддернута спереди, и еще смешнее то, что на шее висели полтинники. Он думал, что это не по-русски и что у них в дворне то-то смеху было бы, кабы такую девку увидали. *«Ла филь ком се тре бье*[87], для разнообразия, — думал он, — скажу теперь барину».

— Что зазастил-то, черт! — вдруг крикнула девка. — Подал бы графин-то.

Нацедив полный графин холодным красным вином, Марьяна подала его Ванюше.

— Мамуке деньги отдай, — сказала она, отталкивая руку Ванюши с деньгами.

Ванюша усмехнулся.

— Отчего вы такие сердитые, миленькие? —

сказал он добродушно, переминаясь, в то время как девка закрывала бочку.

Она засмеялась.

— А вы разве добрые?

— Мы с господином очень добрые, — убедительно отвечал Ванюша. — Мы такие добрые, что, где ни жили, везде нам хозяева наши благодарны оставались. Потому благородный человек.

Девка приостановилась, слушая.

— А что, он женатый, твой пан-то? — спросила она.

— Нет! Наш барин молодой и не женатый. Потому господа благородные никогда молоды жениться не могут, — поучительно возразил Ванюша.

— Легко ли! Какой буйвол разъелся, а жениться молод! Он у вас у всех начальник? — спросила она.

— Господин мой юнкер, значит — еще не офицер. А звание-то имеет себе больше генерала — большого лица. Потому что не только наш полковник, а сам царь его знает, — гордо объяснил Ванюша. — Мы не такие, как другие армейские — голь, а наш папенька сам сенатор; тысячу, больше душ мужиков себе имел и нам по тысяче присылают. Потому нас всегда и любят. А то,

пожалуй, и капитан, да денег нет. Что проку-то?..

— Иди, запру, — прервала девка.

Ванюша принес вино и объявил Оленину, что *ла филь се тре жули*[88], — и тотчас же с глупым хохотом ушел.

XIII

Между тем на площади пробили зорю. Народ возвратился с работ. В воротах замычало стадо, толпясь в пыльном золотистом облаке. И девки, и бабы засуетились по улицам и дворам, убирая скотину. Солнце скрылось совсем за далеким снежным хребтом. Одна голубоватая тень разостлалась по земле и небу. Над потемневшими садами чуть заметно зажглись звезды, и звуки понемногу затихали в станице. Убрав скотину, казачки выходили на углы улиц и, пощелкивая семя, усаживались на завалинках. К одному из таких кружков, подоив двух коров и буйволицу, присоединилась и Марьянка.

Кружок состоял из нескольких баб и девок с одним старым казаком.

Речь шла об убитом абреке. Казак рассказывал, бабы расспрашивали.

— А награда, я чай, большая ему будет? — говорила казачка.

— А то как же? Бают, крест выйдет.

— Мосев и то хотел его обидеть. Ружье отнял, да начальство в Кизляре узнало.

— То-то подлая душа, Мосев-то!

— Сказывали, пришел Лукашка-то, — сказала одна девка.

— У Ямки (Ямка была холостая распутная казачка, державшая шинок) с Назаркой гуляют. Сказывают, полведра выпили.

— Эко Урвану счастье! — сказал кто-то. — Прямо, что Урван! Да что! Малый хорош! Куда ловок! Справедливый малый. Такой же отец был, батяка Кирьяк; в отца весь. Как его убили, вся станица по нем выла… Вон они идут, никак, — продолжала говорившая, указывая на казаков, подвигавшихся к ним по улице. — Ергушов-то поспел с ними! Вишь, пьяница!

Лукашка с Назаркой и Ергушовым, выпив полведра, шли к девкам. Они все трое, в особенности старый казак, были краснее обыкновенного. Ергушов пошатывался и все, громко смеясь, толкал под бок Назарку.

— Что, скурехи, песен не играете? — крикнул он на девок. — Я говорю, играйте на наше гулянье.

— Здорово дневали? Здорово дневали? — послышались приветствия.

— Что играть? Разве праздник? — сказала баба.

— Ты надулся и играй.

Ергушов захохотал и толкнул Назарку:

— Играй ты, что ль! И я заиграю, я ловок, я говорю.

— Что, красавицы, заснули? — сказал Назарка. — Мы с кордона *помолить*ь[89] пришли. Вот Лукашку *помолили.*

Лукашка, подойдя к кружку, медленно приподнял папаху и остановился против девок. Широкие скулы и шея были у него красны. Он стоял и говорил тихо, степенно; но в этой медленности и степенности движений было больше оживленности и силы, чем в болтовне и суетне Назарки. Он напоминал разыгравшегося жеребца, который, взвив хвост и фыркнув, остановился как вкопанный всеми ногами. Лукашка тихо стоял перед девками; глаза его смеялись; он говорил мало, поглядывая то на пьяных товарищей, то на девок. Когда Марьяна подошла к углу, он ровным, неторопливым движением приподнял шапку, посторонился и снова стал против нее, слегка отставив ногу, заложив большие пальцы за пояс и поигрывая кинжалом. Марьяна в ответ на его поклон медленно нагнула голову, уселась на завалинке и достала из-за пазухи семя. Лукашка, не спуская глаз, смотрел на Марьяну и, щелкая

семя, поплевывал. Все затихли, когда подошла Марьяна.

— Что же? надолго пришли? — спросила казачка, прерывая молчанье.

— До утра, — степенно отвечал Лукашка.

— Да что ж, дай Бог тебе интерес хороший, — сказал казак, — я рад, сейчас говорил.

— И я говорю, — подхватил пьяный Ергушов, смеясь. — Гостей-то что! — прибавил он, указывая на проходившего солдата. — Водка хороша солдатская, люблю!

— Трех дьяволов к нам пригнали, — сказала одна из казачек. — Уж дедука в станичное ходил; да ничего, бают, сделать нельзя.

— Ага! Аль горе узнала? — сказал Ергушов.

— Табачищем закурили небось? — спросила другая казачка. — Да кури на дворе сколько хошь, а в хату не пустим. Хошь станичный приходи, не *пустю.* Обокрадут еще. Вишь, он небось, чертов сын, к себе не поставил, станичный-то.

— Не любишь! — опять сказал Ергушов.

— А то бают еще, девкам постелю стлать велено для солдатов и чихирем с медом поить, — сказал Назарка, отставляя ногу, как Лукашка, и так же, как он, сбивая на затылок папаху.

Ергушов разразился хохотом и, ухватив, обнял

девку, которая ближе сидела к нему.

— Верно, говорю.

— Ну, смола, — запищала девка, — бабе скажу!

— Говори! — закричал он. — И впрямь Назарка правду баит; цидула была, ведь он грамотный. Верно. — И он принялся обнимать другую девку по порядку.

— Что пристал, сволочь? — смеясь, запищала румяная круглолицая Устенька, замахиваясь на него.

Казак посторонился и чуть не упал.

— Вишь, говорят, у девок силы нету: убила было совсем.

— Ну, смола, черт тебя принес с кордону! — проговорила Устенька и, отвернувшись от него, снова фыркнула со смеху. — Проспал было абрека-то? Вот он бы тебя срезал, и лучше б было.

— Завыла бы небось! — засмеялся Назарка.

— Так тебе и завою!

— Вишь, ей и горя нет. Завыла бы? Назарка, а? — говорил Ергушов.

Лукашка все время молча глядел на Марьянку. Взгляд его, видимо, смущал девку.

— А что, Марьянка, слышь, начальника у вас поставили? — сказал он, подвигаясь к ней.

Марьяна, как всегда, не сразу отвечала и мед-

ленно подняла глаза на казаков. Лукашка смеялся глазами, как будто что-то особенное, независимое от разговора, происходило в это время между им и девкой.

— Да, им хорошо, как две хаты есть, — вмешалась за Марьяну старуха, — а вот к Фомушкиным тоже ихнего начальника отвели, так, бают, весь угол добром загородил, а с своею семьей деваться некуда. Слыхано ли дело, целую орду в станицу пригнали! Что будешь делать! — сказала она. — И каку черную немочь они тут работать будут!

— Сказывают, мост на Тереку строить будут, — сказала одна девка.

— А мне сказывали, — промолвил Назарка, подходя к Устеньке, — яму рыть будут, девок сажать за то, что ребят молодых не любят. — И опять он сделал любимое коленце, вслед за которым все захохотали, а Ергушов тотчас же стал обнимать старую казачку, пропустив Марьянку, следовавшую по порядку.

— Что ж Марьянку не обнимаешь? Всех бы по порядку, — сказал Назарка.

— Не, моя старая слаще, — кричал казак, целуя отбивавшуюся старуху.

— Задушит! — кричала она, смеясь.

Мерный топот шагов на конце улицы прервал

хохот. Три солдата в шинелях, с ружьями на плечо шли в ногу на смену к ротному ящику. Ефрейтор, старый кавалер, сердито глянув на казаков, провел солдат так, что Лукашка с Назаркой, стоявшие на самой дороге, должны были посторониться. Назарка отступил, но Лукашка, только прищурившись, оборотил голову и широкую спину и не тронулся с места.

— Люди стоят, обойди, — проговорил он, только искоса и презрительно кивнув на солдат.

Солдаты молча прошли мимо, мерно отбивая шаг по пыльной дороге.

Марьяна засмеялась, и за ней все девки.

— Эки нарядные ребята! — сказал Назарка. — Ровно уставщики длиннополые, — и он промаршировал по дороге, передразнивая их.

Все опять разразились хохотом.

Лукашка медленно подошел к Марьяне.

— А начальник у вас где стоит? — спросил он.

Марьяна подумала.

— В новую хату пустили, — сказала она.

— Что он, старый или молодой? — спросил Лукашка, подсаживаясь к девке.

— А я разве спрашивала, — отвечала девка. — За чихирем ему ходила, видела, с дядей Ерошкой в окне сидит, рыжий какой-то. А добра целую арбу

полну привезли.

И она опустила глаза.

— Уж как я рад, что пришлось с кордона выпроситься! — сказал Лукашка, ближе придвигаясь на завалинке к девке и все глядя ей в глаза.

— Что ж, надолго пришел? — спросила Марьяна, слегка улыбаясь.

— До утра. Дай семечек, — прибавил он, протягивая руку.

Марьяна совсем улыбнулась и открыла ворот рубахи.

— Все не бери, — сказала она.

— Право, все о тебе скучился, ей-богу, — сказал сдержанно-спокойным шепотом Лука, доставая семечки из-за пазухи девки, и, еще ближе пригнувшись к ней, стал шепотом говорить что-то, смеясь глазами.

— Не приду, сказано, — вдруг громко сказала Марьяна, отклоняясь от него.

— Право… Что я тебе сказать хотел, — прошептал Лукашка, — ей-богу! Приходи, Машенька.

Марьянка отрицательно покачала головой, но улыбалась.

— Нянюка Марьянка! А нянюка! Мамука ужинать зовет, — прокричал, подбегая к казачкам, маленький брат Марьяны.

— Сейчас приду, — отвечала девка, — ты иди, батюшка, иди один; сейчас приду.

Лукашка встал и приподнял папаху.

— Видно, и мне домой пойти, дело-то лучше будет, — сказал он, притворяясь небрежным, но едва сдерживая улыбку, и скрылся за углом дома.

Между тем ночь уже совсем опустилась над станицей. Яркие звезды высыпали на темном небе. По улицам было темно и пусто. Назарка остался с казачками на завалинке, и слышался их хохот. А Лукашка, отойдя тихим шагом от девок, как кошка пригнулся и вдруг неслышно побежал, придерживая мотавшийся кинжал, не домой, а по направлению к дому хорунжего. Пробежав две улицы и завернув в переулок, он подобрал черкеску и сел наземь в тени забора. «Ишь, хорунжиха, — думал он про Марьяну, — и не пошутит, черт! Дай срок».

Шаги приближавшейся женщины развлекли его. Он стал прислушиваться и засмеялся сам с собою. Марьяна, опустив голову, шла скорыми и ровными шагами прямо на него, постукивая хворостиной по кольям забора. Лукашка приподнялся. Марьяна вздрогнула и приостановилась.

— Вишь, черт проклятый! Напугал меня. Не

пошел же домой, — сказала она и громко засмеялась.

Лукашка обнял одною рукой девку, а другою взял ее за лицо.

— Что я тебе сказать хотел… ей-богу!.. — Голос его дрожал и прерывался.

— Каки разговоры нашел по ночам, — отвечала Марьяна. — Мамука ждет, а ты к своей душеньке поди.

И, освободившись от его руки, она отбежала несколько шагов. Дойдя до плетня своего двора, она остановилась и оборотилась к казаку, который бежал с ней рядом, продолжая уговаривать ее подождать на часок.

— Ну, что сказать хотел, полуночник? — И она опять засмеялась.

— Ты не смейся надо мной, Марьяна! Ей-богу! Что ж, что у меня душенька есть? А черт ее возьми. Только слово скажи, уж так любить буду — что хошь, то и сделаю. Вон они! — И он погремел деньгами в кармане. — Теперь заживем. Люди радуются, а я что? Не вижу от тебя радости никакой, Марьянушка!

Девка ничего не отвечала, стояла перед ним и быстрыми движениями пальцев на мелкие куски ломала хворостинку.

Лукашка вдруг стиснул кулаки и зубы.

— Да и что все ждать да ждать! Я ли тебя не люблю, матушка! Что хочешь надо мной делай, — вдруг сказал он, злобно хмурясь, и схватил ее за обе руки.

Марьяна не изменила спокойного выражения лица и голоса.

— Ты не куражься, Лукашка, а слушай ты мои слова, — отвечала она, не вырывая рук, но отдаляя от себя казака. — Известно, я девка, а ты меня слушай. Воля не моя, а коли ты меня любишь, я тебе вот что скажу. Ты руки-то пусти, я сама скажу. Замуж пойду, а глупости от меня никакой не дождешься, — сказала Марьяна, не отворачивая лица.

— Что замуж пойдешь? Замуж — не наша власть. Ты сама полюби, Марьянушка, — говорил Лукашка, вдруг из мрачного и рьяного сделавшись опять кротким, покорным и нежным, улыбаясь и близко глядя в ее глаза.

Марьяна прижалась к нему и крепко поцеловала его в губы.

— Братец! — прошептала она, порывисто прижимая его к себе. Потом вдруг, вырвавшись, побежала и, не оборачиваясь, повернула в ворота своего дома.

Несмотря на просьбы казака подождать еще минутку, послушать, что он ей скажет, Марьяна не останавливалась.

— Иди! Увидят! — проговорила она. — Вон и то, кажись, постоялец наш, черт, по двору ходит.

«Хорунжиха, — думал себе Лукашка, — замуж пойдет! Замуж само собой, а ты полюби меня».

Он застал Назарку у Ямки и, с ним вместе погуляв, пошел к Дуняшке и, несмотря на ее неверность, ночевал у нее.

XIV

Действительно, Оленин ходил по двору в то время, как Марьяна прошла в ворота, и слышал, как она сказала: «Постоялец-то, черт, ходит». Весь этот вечер провел он с дядей Ерошкой на крыльце своей новой квартиры. Он велел вынести стол, самовар, вино, зажженную свечу и за стаканом чая и сигарой слушал рассказы старика, усевшегося у его ног на приступочке. Несмотря на то, что воздух был тих, свеча плыла и огонь метался в разные стороны, освещая то столбик крылечка, то стол и посуду, то белую стриженую голову старика. Ночные бабочки вились и, сыпля пыль с крылышек, бились по столу и в стаканах, то влетали в огонь свечи, то исчезали в черном воздухе, вне освещенного круга. Оленин выпил

с Ерошкой вдвоем пять бутылок чихиря. Ерошка всякий раз, наливая стаканы, подносил один Оленину, здороваясь с ним, и говорил без устали. Он рассказывал про старое житье казаков, про своего батюшку *Широкого,* который один на спине приносил кабанью тушу в десять пуд и выпивал в один присест два ведра чихирю. Рассказал про свое времечко и своего *няню*[90] Гирчика, с которым он из-за Тереку во время чумы бурки переправлял. Рассказал про охоту, на которой он в одно утро двух оленей убил. Рассказал про свою *душеньку,* которая за ним по ночам на кордон бегала. И все это так красноречиво и живописно рассказывалось, что Оленин не замечал, как проходило время.

— Так-то, отец ты мой, — говорил он, — не застал ты меня в мое золотое времечко, я бы тебе все показал. Нынче Ерошка кувшин облизал, а то Ерошка по всему полку гремел. У кого первый конь, у кого шашка гурда[91], к кому выпить пойти, с кем погулять? Кого в горы послать, Ахмет-хана убить? Все Ерошка. Кого девки любят? Все Ерошка отвечал. Потому что я настоящий джигит был. Пьяница, вор, табуны в горах отбивал, песенник; на все руки был. Нынче уж и казаков таких нету. Глядеть скверно. От земли

вот, — Ерошка указал на аршин от земли, — сапоги дурацкие наденет, все на них смотрит, только и радости. Иль пьян надуется; да и напьется не как человек, а так что-то. А я кто был? Я был Ерошка-вор; меня, мало по станицам, — в горах-то знали. Кунаки-князья приезжали. Я, бывало, со всеми кунак: татарин — татарин, армяшка — армяшка, солдат — солдат, офицер — офицер. Мне все равно, только бы пьяница был. Ты, говорит, очиститься должен от мира сообщенья: с солдатом не пей, с татарином не ешь.

— Кто это говорит? — спросил Оленин.

— А уставщики наши. А муллу или кадия татарского послушай. Он говорит: «Вы неверные, гяуры, зачем свинью едите!» Значит, всякий свой закон держит. А по-моему, все одно. Все Бог сделал на радость человеку. Ни в чем греха нет. Хоть с зверя пример возьми. Он и в татарском камыше и в нашем живет. Куда придет, там и дом. Что Бог дал, то и лопает. А наши говорят, что за это будем сковороды лизать. Я так думаю, что все одна фальшь, — прибавил он, помолчав.

— Что фальшь? — спросил Оленин.

— Да что уставщики говорят. У нас, отец мой, в Червленой, войсковой старшина — кунак мне был. Молодец был, как и я, такой же. Убили его в

Чечнях. Так он говорил, что это все уставщики из своей головы выдумывают. Сдохнешь, говорит, трава вырастет на могилке, вот и все. — Старик засмеялся. — Отчаянный был!

— А сколько тебе лет? — спросил Оленин.

— А Бог е знает! Годов семьдесят есть. Как у вас царица была, я уже не махонький был. Вот ты и считай, много ли будет. Годов семьдесят будет?

— Будет. А ты еще молодец.

— Что же, благодарю Бога, я здоров, всем здоров; только баба, ведьма, испортила…

— Как?

— Да так испортила…

— Так, как умрешь, трава вырастет? — повторил Оленин.

Ерошка, видимо, не хотел ясно выразить свою мысль. Он помолчал немного.

— А ты как думал? Пей! — закричал он, улыбаясь и поднося вино.

XV

— Так о чем бишь я говорил? — продолжал он, припоминая. — Так вот я какой человек! Я охотник. Против меня другого охотника по полку нету. Я тебе всякого зверя, всяку птицу найду и укажу; и что и где — все знаю. У меня и собаки есть, и два ружья есть, и сети, и кобылка, и ястреб,

— все есть, благодарю Бога. Коли ты настоящий охотник, не хвастаешь, я тебе все покажу. Я какой человек? След найду, — уж я его знаю, зверя, и знаю, где ему лечь и куда пить или валяться придет. Лопазик[92] сделаю и сижу ночь, караулю. Что дома-то сидеть! Только нагрешишь, пьян надуешься. Еще бабы тут придут, тары да бары; мальчишки кричат; угоришь еще. То ли дело, на зорьке выйдешь, местечко выберешь, камыш прижмешь, сядешь и сидишь, добрый молодец, дожидаешься. Все-то ты знаешь, что в лесу делается. На небо взглянешь — звездочки ходят, рассматриваешь по ним, гляди, времени много ли. Кругом поглядишь — лес шелыхается, все ждешь, вот-вот затрещит, придет кабан мазаться. Слушаешь, как там орлы молодые запищат, петухи ли в станице откликнутся, или гуси. Гуси — так до полночи, значит. И все это я знаю. А то как ружье где далече ударит, мысли придут. Подумаешь: кто это стрелял? Казак, так же как я, зверя выждал, и попал ли он его, или так только, испортил, и пойдет, сердечный, по камышу кровь мазать так, даром. Не люблю! Ох, не люблю! Зачем зверя испортил? Дурак! Дурак! Или думаешь себе: «Может, абрек какого казачонка глупого убил». Все это в голове у тебя ходит.

А то раз сидел я на воде; смотрю — зыбка сверху плывет. Вовсе целая, только край отломан. То-то мысли пришли. Чья такая зыбка? Должно, думаю, ваши черти солдаты в аул пришли, чеченок побрали, ребеночка убил какой черт: взял за ножки да об угол. Разве не делают так-то? Эх, души нет в людях! И такие мысли пришли, жалко стало. Думаю: зыбку бросили и бабу угнали, дом сожгли, а джигит взял ружье, на нашу сторону пошел грабить. Все сидишь, думаешь. Да как заслышишь, по чаще табунок ломится, так и застучит в тебе что. Матушки, подойдите! Обнюхают, думаешь себе; сидишь, не дрогнешься, а сердце: дун! дун! дун! Так тебя и подкидывает. Нынче весной так-то подошел табун важный, зачернелся. «Отцу и Сыну…» — уж хотел стрелить. Как она фыркнет на своих на поросят: «Беда, мол, детки: человек сидит», — и затрещали все прочь по кустам. Так так бы, кажется, зубом съел ее.

— Как же это свинья поросятам сказала, что человек сидит? — спросил Оленин.

— А ты как думал? Ты думал, он дурак, зверь-то? Нет, он умней человека, даром что свинья называется. Он все знает. Хоть то в пример возьми: человек по следу пройдет, не заметит, а свинья как наткнется на твой след, так сейчас отдует и

прочь; значит, ум в ней есть, что ты свою вонь не чувствуешь, а она слышит. Да и то сказать: ты ее убить хочешь, а она по лесу живая гулять хочет. У тебя такой закон, а у нее такой закон. Она свинья, а все она не хуже тебя; такая же тварь Божия. Эхма! Глуп человек, глуп, глуп человек! — повторил несколько раз старик и, опустив голову, задумался.

Оленин тоже задумался и, спустившись с крыльца, заложив руки за спину, молча стал ходить по двору.

Очнувшись, Ерошка поднял голову и начал пристально всматриваться в ночных бабочек, которые вились над колыхавшимся огнем свечи и попадали в него.

— Дура, дура! — заговорил он. — Куда летишь? Дура! Дура! — Он приподнялся и своими толстыми пальцами стал отгонять бабочек. — Сгоришь, дурочка, вот сюда лети, места много, — приговаривал он нежным голосом, стараясь своими толстыми пальцами учтиво поймать ее за крылышки и выпустить. — Сама себя губишь, а я тебя жалею.

Он долго сидел, болтая и попивая из бутылки. А Оленин ходил взад и вперед по двору. Вдруг шепот за воротами поразил его. Невольно притаив

дыхание, он расслышал женский смех, мужской голос и звук поцелуя. Нарочно шурша по траве ногами, он отошел на другую сторону двора. Но через несколько времени плетень затрещал. Казак, в темной черкеске и белом *курпее* на шапке (это был Лука), прошел вдоль забора, а высокая женщина, в белом платке, прошла мимо Оленина. «Ни мне до тебя, ни тебе до меня нет никакого дела», — казалось, сказала ему решительная походка Марьянки. Он проводил ее глазами до крыльца хозяйской хаты, заметил даже через окно, как она сняла платок и села на лавку. И вдруг чувство тоски и одиночества, каких-то неясных желаний и надежд и какой-то к кому-то зависти охватило душу молодого человека.

Последние огни потухли в хатах. Последние звуки затихли в станице. И плетни, и белевшая на дворах скотина, и крыши домов, и стройные раины — все, казалось, спало здоровым, тихим, трудовым сном. Только звенящие непрерывные звуки лягушек долетали из сырой дали до напряженного слуха. На востоке звезды становились реже и, казалось, расплывались в усиливавшемся свете. Над головой они высыпáли все глубже и чаще. Старик, облокотив голову на руку, задремал. Петух вскрикнул на противоположном дворе. А

Оленин все ходил и ходил, о чем-то думая. Звук песни в несколько голосов долетел до его слуха. Он подошел к забору и стал прислушиваться. Молодые голоса казаков заливались веселою песнею, и изо всех резкою силой выдавался один молодой голос.

— Это знаешь, кто поет? — сказал старик, очнувшись. — Это Лукашка-джигит. Он чеченца убил; то-то и радуется. И чему радуется? Дурак, дурак!

— А ты убивал людей? — спросил Оленин.

Старик вдруг поднялся на оба локтя и близко придвинул свое лицо к лицу Оленина.

— Черт! — закричал он на него. — Что спрашиваешь? Говорить не надо. Душу загубить мудрено, ох, мудрено! Прощай, отец мой, и сыт и пьян, — сказал он, вставая. — Завтра на охоту приходить?

— Приходи.

— Смотри, раньше вставать, а проспишь — штраф.

— Небось раньше тебя встану, — отвечал Оленин.

Старик пошел. Песня замолкла. Послышались шаги и веселый говор. Немного погодя раздалась опять песня, но дальше, и громкий голос Ерошки присоединился к прежним голосам. «Что за люди,

что за жизнь!» — подумал Оленин, вздохнул и один вернулся в свою хату.

XVI

Дядя Ерошка был заштатный и одинокий казак; жена его лет двадцать тому назад, выкрестившись в православные, сбежала от него и вышла замуж за русского фельдфебеля; детей у него не было. Он не хвастал, рассказывая про себя, что был в старину первый молодец в станице. Его все знали по полку за его старинное молодечество. Не одно убийство и чеченцев, и русских было у него на душе. Он и в горы ходил, и у русских воровал, и в остроге два раза сидел. Большая часть его жизни проходила на охоте в лесу, где он питался по суткам одним куском хлеба и ничего не пил, кроме воды. Зато в станице он гулял с утра до вечера. Вернувшись от Оленина, он заснул часа на два и, еще до света проснувшись, лежал на своей кровати и обсуживал человека, которого он вчера узнал. *Простота* Оленина очень понравилась ему (простота в том смысле, что ему не жалели вина). И сам Оленин понравился ему. Он удивлялся, почему русские все *просты* и богаты и отчего они ничего не знают, а все ученые. Он обдумывал сам с собою и эти вопросы, и то, чего бы выпросить себе у Оленина. Хата дяди Ерошки

была довольно большая и не старая, но заметно было в ней отсутствие женщины. Вопреки обычной казаков заботливости о чистоте, горница вся была загажена и в величайшем беспорядке. На столе были брошены окровавленный зипун, половина сдобной лепешки и рядом с ней ощипанная и разорванная галка для прикармливания ястреба. На лавках, разбросанные, лежали поршни, ружье, кинжал, мешочек, мокрое платье и тряпки. В углу, в кадушке с грязною, вонючею водой, размокали другие поршни; тут же стояла винтовка и кобылка. На полу была брошена сеть, несколько убитых фазанов, а около стола гуляла, постукивая по грязному полу, привязанная за ногу курочка. В нетопленной печке стоял черепочек, наполненный какою-то молочною жидкостью. На печке визжал кобчик, старавшийся сорваться с веревки, и линялый ястреб смирно сидел на краю, искоса поглядывая на курочку и изредка справа налево перегибая голову. Сам дядя Ерошка лежал навзничь на коротенькой кровати, устроенной между стеной и печкой, в одной рубашке, и, задрав сильные ноги на печку, колупал толстым пальцем струпы на руках, исцарапанных ястребом, которого он вынашивал без перчатки. Во всей комнате и особенно около са-

мого старика воздух был пропитан тем сильным, не неприятным, смешанным запахом, который сопутствовал старику.

— *Уйде-ма, дядя?* (то есть: дома, дядя?) — послышался ему из окна резкий голос, который он тотчас признал за голос соседа Лукашки.

— *Уйде, уйде, уйде!* Дома, заходи! — закричал старик. — Сосед Марка, Лука Марка, что к дяде пришел? Аль на кордон?

Ястреб встрепенулся от крика хозяина и захлопал крыльями, порываясь на своей привязи.

Старик любил Лукашку и лишь одного его исключал из презрения ко всему молодому поколению казаков. Кроме того, Лукашка и его мать, как соседи, нередко давали старику вина, каймачку и т.п. из хозяйственных произведений, которых не было у Ерошки. Дядя Ерошка, всю жизнь свою увлекавшийся, всегда практически объяснял свои побуждения. «Что ж? Люди достаточные, — говорил он сам себе. — Я им свежинки дам, курочку, а и они дядю не забывают: пирожка и лепешки принесут другой раз…»

— Здорово, Марка! Я тебе рад, — весело прокричал старик и быстрым движением скинул босые ноги с кровати, вскочил, сделал шага два по скрипучему полу, посмотрел на свои выверну-

тые ноги, и вдруг ему смешно стало на свои ноги: он усмехнулся, топнул раз босою пяткой, еще раз и сделал *выходку.* — Ловко, что ль? — спросил он, блестя маленькими глазками. Лукашка чуть усмехнулся. — Что, аль на кордон? — сказал старик.

— Тебе чихирю принес, дядя, что на кордоне обещал.

— Спаси тебя Христос, — проговорил старик, поднял валявшиеся на полу чамбары и бешмет, надел их, затянулся ремнем, полил воды из черепка на руки, отер их о старые чамбары, кусочком гребешка расправил бороду и стал перед Лукашкой. — Готов! — сказал он.

Лукашка достал чапуру, отер, налил вина и, сев на скамейку, поднес дяде.

— Будь здоров! Отцу и Сыну! — сказал старик, с торжественностию принимая вино. — Чтобы тебе получить, что желаешь, чтобы тебе молодцом быть, крест выслужить!

Лукашка тоже с молитвою отпил вина и поставил его на стол. Старик встал, принес сушеную рыбу, положил на порог, разбил ее палкой, чтоб она была мягче, и, положив ее своими заскорузлыми руками на свою единственную синюю тарелку, подал на стол.

— У меня все есть, и закуска есть, благодарю Бога, — сказал он гордо. — Ну, что Мосев? — спросил старик.

Лукашка рассказал, как урядник отнял у него ружье, видимо желая знать мнение старика.

— За ружьем не стой, — сказал старик, — ружья не дашь — награды не будет.

— Да что, дядя! Какая награда, говорят, малолетку?[93] А ружье важное, крымское, восемьдесят монетов стоит.

— Э, брось! Так-то я заспорил с сотником: коня у меня просил. Дай, говорит, коня, в хорунжии представлю. Я не дал, так и не вышло.

— Да что, дядя! Вот коня купить надо, а, бают, за рекой меньше пятидесяти монетов не возьмешь. Матушка вина еще не продала.

— Эх! мы не тужили, — сказал старик, — когда дядя Ерошка в твои года был, он уж табуны у ногайцев воровал да за Терек перегонял. Бывало, важного коня за штоф водки али за бурку отдаешь.

— Что же дешево отдавали? — сказал Лукашка.

— Дурак, дурак, Марка! — презрительно сказал старик. — Нельзя, — на то воруешь, чтобы не скупым быть. А вы, я чай, и не видали, как коней-то гоняют. Что молчишь?

— Да что говорить, дядя? — сказал Лукашка. — Не такие мы, видно, люди.

— Дурак, дурак, Марка! Не такие люди! — отвечал старик, передразнивая молодого казака. — Не тот я был казак в твои годы.

— Да что же? — спросил Лукашка.

Старик презрительно покачал головой.

— Дядя Ерошка *прост* был, ничего не жалел. Зато у меня вся Чечня кунаки были. Приедет ко мне какой кунак, водкой пьяного напою, ублажу, с собой спать положу, а к нему поеду, подарок, *пешкеш,* свезу. Так-то люди делают, а не то что как теперь: только и забавы у ребят, что семя грызут да шелуху плюют, — презрительно заключил старик, представляя в лицах, как грызут семя и плюют шелуху нынешние казаки.

— Это я знаю, — сказал Лукашка. — Это так!

— Хочешь быть молодцом, так будь джигит, а не мужик. А то и мужик лошадь купит, денежки отвалит и лошадь возьмет.

Они помолчали.

— Да ведь и так скучно, дядя, в станице или на кордоне; а разгуляться поехать некуда. Все народ робкий. Вот хоть бы Назар. Намедни в ауле были; так Гирей-хан в Ногаи звал за конями, никто не поехал; а одному как же?

— А дядя что? Ты думаешь, я засох? Нет, я не засох. Давай коня, сейчас в Ногаи поеду.

— Что пустое говорить? — сказал Лука. — Ты скажи, как с Гирей-ханом быть? Говорит, только проведи коня до Терека, а там хоть косяк целый давай, место найду. Ведь тоже гололобый, верить мудрено.

— Гирей-хану верить можно, его весь род — люди хорошие; его отец верный кунак был. Только слушай дядю, я тебя худу не научу: вели ему клятву взять, тогда верно будет; а поедешь с ним, все пистолет наготове держи. Пуще всего, как лошадей делить станешь. Раз меня так-то убил было один чеченец: я с него просил по десяти монетов за лошадь. Верить — верь, а без ружья спать не ложись.

Лукашка внимательно слушал старика.

— А что, дядя? Сказывали, у тебя разрыв-трава есть, — молвил он, помолчав.

— Разрыва нет, а тебя научу, так и быть: малый хорош, старика не забываешь. Научить, что ль?

— Научи, дядя.

— Черепаху знаешь? Ведь она черт, черепаха-то.

— Как не знать!

— Найди ты ее гнездо и оплети плетешок кру-

гом, чтоб ей пройти нельзя. Вот она придет, покружит и сейчас назад; найдет разрыв-траву, принесет, плетень разорит. Вот ты и поспевай на другое утро и смотри: где разломано, тут и разрыв-трава лежит. Бери и неси куда хочешь. Не будет тебе ни замка, ни закладки.

— Да ты пытал, что ль, дядя?

— Пытать не пытал, а сказывали хорошие люди. У меня только и заговора было, что прочту «здравствуитя», как на коня садиться. Никто не убил.

— Какая такая «здравствуитя», дядя?

— А ты не знаешь? Эх, народ! То-то, дядю спроси. Ну слухай, говори за мной:

Здравствуитя живучи в Сиони.
Се царь твой.
Мы сядем на кони.
Софоние вопие,
Захарие глаголе.
Отче Мандрыче
Человеко-веко-любче.

Веко-веко-любче, — повторил старик. — Знаешь? Ну, скажи!

Лукашка засмеялся.

— Да что, дядя, разве от этого тебя не убили? Може, так.

— Умны стали вы. Ты все выучи да скажи. От того худа не будет. Ну, пропел «Мандрыче», да и прав, — и старик сам засмеялся. — А ты в Ногаи, Лука, не езди, вот что!

— А что?

— Не то время, не тот вы народ, дерьмо казаки вы стали. Да и русских вон что нагнали! Засудят. Право, брось. Куда вам! Вот мы с Гирчиком, бывало…

И старик начал было рассказывать свои бесконечные истории. Но Лукашка глянул в окно.

— Вовсе светло, дядя, — перебил он его. — Пора, заходи когда.

— Спаси Христос, а я к армейскому пойду: пообещал на охоту свести; человек хорош, кажись.

XVII

От Ерошки Лукашка зашел домой. Когда он вернулся, сырой росистый туман поднялся от земли и окутал станицу. Не видная скотина начинала шевелиться с разных концов. Чаще и напряженнее перекликались петухи. В воздухе становилось прозрачно, и народ начинал подниматься. Подойдя вплоть, Лукашка рассмотрел мокрый от тумана забор своего двора, крылечко хаты и отворенную клеть. На дворе слышался в тумане звук топора по дровам. Лукашка прошел в хату.

Мать его встала и, стоя перед печью, бросала в нее дрова. На кровати еще спала сестра-девочка.

— Что, Лукаша, нагулялся? — сказала мать тихо. — Где был ночь-то?

— В станице был, — неохотно отвечал сын, доставая винтовку из чехла и осматривая ее.

Мать покачала головой.

Подсыпав пороху на полку, Лукашка достал мешочек, вынул несколько пустых хозырей и стал насыпать заряды, тщательно затыкая их пулькой, завернутою в тряпочку. Повыдергав зубом заткнутые хозыри и осмотрев их, он положил мешок.

— А что, матушка, я тебе говорил торбы починить: починила, что ль? — сказал он.

— Как же! Немая чинила что-то вечор. Аль пора на кордон-то? Не видала я тебя вовсе.

— Вот только уберусь, и идти надо, — отвечал Лукашка, увязывая порох. — А немая где? Аль вышла?

— Должно, дрова рубит. Все о тебе сокрушалась. Уж не увижу, говорит, я его вовсе. Так-то рукой на лицо покажет, щелкнет да к сердцу и прижмет руки: жалко, мол. Пойти позвать, что ль? Об абреке-то все поняла.

— Позови, — сказал Лукашка. — Да сало там у

меня было, принеси сюда. Шашку смазать надо.

Старуха вышла, и через несколько минут по скрипящим сходцам вошла в хату немая сестра Лукашки. Она была шестью годами старше брата и чрезвычайно была бы похожа на него, если бы не общее всем глухонемым тупое и грубо-переменчивое лицо. Одежду ее составляла грубая рубаха в заплатах; ноги были босы и испачканы; на голове старый синий платок. Шея, руки и лицо были жилисты, как у мужика. Видно было и по одежде, и по всему, что она постоянно несла трудную мужскую работу. Она внесла вязанку дров и бросила ее у печи. Потом подошла к брату с радостною улыбкой, сморщившею все ее лицо, тронула его за плечо и начала руками, лицом и всем телом делать ему быстрые знаки.

— Хорошо, хорошо! Молодец, Степка! — отвечал брат, кивая головой. — Все припасла, починила, молодец! Вот тебе за то! — И, достав из кармана два пряника, он подал ей.

Лицо немой покраснело, и она дико загудела от радости. Схватив пряники, она еще быстрей стала делать знаки, часто указывая в одну сторону и проводя толстым пальцем по бровям и лицу. Лукашка понимал ее и все кивал, слегка улыбаясь. Она говорила, что брат девкам давал

бы закуски, говорила, что девки его любят и что одна девка, Марьянка, лучше всех, и та любит его. Марьянку она обозначала, указывая быстро на сторону ее двора, на свои брови, лицо, чмокая и качая головой. «Любит» — показывала она, прижимая руку к груди, целуя свою руку и будто обнимая что-то. Мать вернулась в хату и, узнав, о чем говорила немая, улыбнулась и покачала головой. Немая показала ей пряники и снова прогудела от радости.

— Я Улите говорила намедни, что сватать пришлю, — сказала мать, — приняла мои слова хорошо.

Лукашка молча посмотрел на мать.

— Да что, матушка? Вино надо везть. Коня нужно.

— Повезу, когда время будет; бочки справлю, — сказала мать, видимо не желая, чтобы сын вмешивался в хозяйственные дела. — Ты как пойдешь, — сказала старуха сыну, — так возьми в сенях мешочек. У людей заняла, тебе на кордон припасла. Али в *саквы*[94] положить?

— Ладно, — отвечал Лукашка. — А коли из-за реки Гирей-хан приедет, ты его на кордон пришли, а то теперь долго не отпустят. До него дело есть.

Он стал собираться.

— Пришлю, Лукаша, пришлю. Что ж, у Ямки все и гуляли, стало? — сказала старуха. — То-то я ночью вставала к скотине, слушала, ровно твой голос песни играл.

Лукашка не отвечал, вышел в сени, перекинул через плечо сумки, подоткнул зипун, взял ружье и остановился на пороге.

— Прощай, матушка, — сказал он. Мать до ворот провожала его. — Ты бочонок с Назаркой пришли — ребятам обещался; он зайдет, — сказал он матери, припирая за собой ворота.

— Спаси тебя Христос, Лукаша! Бог с тобой! Пришлю, из новой бочки пришлю, — отвечала старуха, подходя к забору. — Да слушай что, — прибавила она, перегнувшись через забор.

Казак остановился.

— Ты здесь погулял, ну, слава Богу! Как молодому человеку не веселиться? Ну, и Бог счастье дал. Это хорошо. А там-то уж смотри, сынок, не того… Пуще всего начальника ублажай, нельзя! А я и вина продам, денег припасу коня купить и девку высватаю.

— Ладно, ладно! — отвечал сын, хмурясь.

Немая крикнула, чтоб обратить на себя его внимание. Показала голову и руку, что значило: бритая голова, чеченец. Потом, нахмурив бро-

ви, показала вид, что прицеливается из ружья, вскрикнула и запела скоро, качая головой. Она говорила, чтобы Лукашка еще убил чеченца.

Лукашка понял, усмехнулся и скорыми, легкими шагами, придерживая ружье за спиной под буркой, скрылся в густом тумане.

Молча постояв у ворот, старуха вернулась в избушку и тотчас же принялась за работу.

XVIII

Лукашка пошел на кордон, а дядя Ерошка в то же время свистнул собак и, перелезши через плетень, задами обошел до квартиры Оленина (идя на охоту, он не любил встречаться с бабами). Оленин еще спал, и даже Ванюша, проснувшись, но еще не вставая, поглядывал вокруг себя и соображал, пора или не пора, когда дядя Ерошка с ружьем за плечами и во всем охотничьем уборе отворил дверь.

— Палок! — закричал он своим густым голосом. — Тревога! Чеченцы пришли! Иван! Самовар барину ставь. А ты вставай! Живо! — кричал старик. — Так-то у нас, добрый человек. Вот уж и девки встали. В окно глянь-ка, глянь-ка, за водой идет, а ты спишь.

Оленин проснулся и вскочил. И так свежо, весело ему стало при виде старика и звуке его голоса.

— Живо! Живо, Ванюша! — закричал он.

— Так-то ты на охоту ходишь! Люди завтракать, а ты спишь. Лям! Куда? — крикнул он на собаку. — Ружье-то готово, что ль? — кричал старик, точно целая толпа народа была в избе.

— Ну, провинился, нечего делать. Порох, Ванюша! Пыжи! — говорил Оленин.

— Штраф! — кричал старик.

— *Дю те вулеву?*[95] — говорил Ванюша, ухмыляясь.

— Ты не наш! не по-нашему лопочешь, черт! — кричал на него старик, оскаливая корешки своих зубов.

— Для первого раза прощается, — шутил Оленин, натягивая большие сапоги.

— Прощается для первого раза, — отвечал Ерошка, — а другой раз проспишь, ведро чихиря штрафу. Как обогреется, не застанешь оленя-то.

— Да хоть и застанешь, так он умней нас, — сказал Оленин, повторяя слова старика, сказанные вечером, — его не обманешь.

— Да, ты смейся! Вот убей, тогда и поговори. Ну, живо! Смотри, вон и хозяин к тебе идет, — сказал Ерошка, глядевший в окно. — Вишь, убрался, новый зипун надел, чтобы ты видел, что он офицер есть. Эх! народ, народ!

Действительно, Ванюша объявил, что хозяин желает видеть барина.

— *Ларжан*[96], — сказал он глубокомысленно, предупреждая барина о значении визита хорунжего. Вслед за тем сам хорунжий, в новой черкеске с офицерскими погонами на плечах, в чищеных сапогах — редкость у казаков, — с улыбкой на лице, раскачиваясь, вошел в комнату и поздравил с приездом.

Хорунжий, Илья Васильевич, был казак *образованный*, побывавший в России, школьный учитель и, главное, *благородный*. Он хотел казаться *благородным*; но невольно под напущенным на себя уродливым лоском вертлявости, самоуверенности и безобразной речи чувствовался тот же дядя Ерошка. Это видно было и по его загорелому лицу, и по рукам, и по красноватому носу. Оленин попросил его садиться.

— Здравствуй, батюшка Илья Васильич! — сказал Ерошка, вставая и, как показалось Оленину, иронически низко кланяясь.

— Здорово, дядя! Уж ты тут? — отвечал хорунжий, небрежно кивая ему головой.

Хорунжий был человек лет сорока, с седою клинообразною бородкой, сухой, тонкий и красивый и еще очень свежий для своих сорока лет. Придя

к Оленину, он, видимо, боялся, чтобы его не приняли за обыкновенного казака, и желал дать ему сразу почувствовать свое значение.

— Это наш *Нимврод египетский,* — сказал он, с самодовольною улыбкой обращаясь к Оленину и указывая на старика. — *Ловец пред господином.* Первый у нас на всякие руки. Изволили уж узнать?

Дядя Ерошка, глядя на свои ноги, обутые в мокрые поршни, раздумчиво покачивал головой, как бы удивляясь ловкости и учености хорунжего, и повторял про себя: *«Нимрод гицкий!* Чего не выдумает?»

— Да вот на охоту хотим идти, — сказал Оленин.

— Так-с точно, — заметил хорунжий. — А у меня дельце есть к вам.

— Что прикажете?

— Как вы есть благородный человек, — начал хорунжий, — и как я себя могу понимать, что мы тоже имеем звание офицера и потому постепенно можем всегда стрaктоваться, как и все благородные люди. — Он приостановился и с улыбкой взглянул на старика и Оленина. — Но ежели бы вы имели желание, по согласию моему, так как моя жена есть женщина глупая

в нашем сословии, не могла в настоящее время вполне вразумить ваши слова вчерашнего числа. Потому квартира моя для полкового адъютанта могла ходить без конюшни за шесть монетов, — а задаром я всегда, как благородный человек, могу удалить от себя. А так как вам желается, то я, как сам офицерского звания, могу во всем согласиться лично с вами, и как житель здешнего края, не то как бабы по нашему обычаю, а во всем могу соблюсти условия…

— Чисто говорит, — пробормотал старик.

Хорунжий говорил еще долго в том же роде. Изо всего этого Оленин не без некоторого труда мог понять желание хорунжего брать по шести рублей серебром за квартиру в месяц. Он с охотою согласился и предложил своему гостю стакан чаю. Хорунжий отказался.

— По нашему глупому обряду, — сказал он, — мы считаем как бы за грех употреблять из мирского стакана. Оно хотя, по образованию моему, я бы мог понимать, но жена моя по слабости человеческия…

— Что ж, прикажете чаю?

— Ежели позволите, я свой стакан принесу, *особливый,* — отвечал хорунжий и вышел на крыльцо. — Стакан подай! — крикнул он.

Через несколько минут дверь отворилась, и загорелая молодая рука в розовом рукаве высунулась с стаканом из двери. Хорунжий подошел, взял стакан и пошептал что-то с дочерью. Оленин налил чаю хорунжему в *особливый,* Ерошке в *мирской* стакан.

— Однако не желаю вас задерживать, — сказал хорунжий, обжигаясь и допивая свой стакан. — Я как есть тоже имею сильную охоту до рыбной ловли и здесь только на побывке, как бы на рекреации от должности. Тоже имею желание испытать счастие, не попадутся ли и на мою долю *дары Терека.* Надеюсь, вы и меня посетите когда-нибудь испить *родительского,* по нашему станичному обычаю, — прибавил он.

Хорунжий откланялся, пожал руку Оленину и вышел. Покуда собирался Оленин, он слышал повелительный и толковый голос хорунжего, отдававшего приказания домашним. А через несколько минут Оленин видел, как хорунжий в засученных до колен штанах и в оборванном бешмете, с сетью на плече прошел мимо его окна.

— Плут же, — сказал дядя Ерошка, допивавший свой чай из мирского стакана. — Что же, неужели ты ему так и будешь платить шесть монетов? Слыхано ли дело! Лучшую хату в станице за два

монета отдадут. Эка бестия! Да я тебе свою за три монета отдам.

— Нет, уж я здесь останусь, — сказал Оленин.

— Шесть монетов! Видно, деньги-то дурашные. Э-эх! — отвечал старик. — Чихирю дай, Иван!

Закусив и выпив водки на дорогу, Оленин с стариком вышли вместе на улицу часу в восьмом утра.

В воротах они наткнулись на запряженную арбу. Обвязанная до глаз белым платком, в бешмете сверх рубахи, в сапогах и с длинною хворостиной в руках, Марьяна тащила быков за привязанную к их рогам веревку.

— Мамушка! — проговорил старик, делая вид, что хочет схватить ее.

Марьянка замахнулась на него хворостиной и весело взглянула на обоих своими прекрасными глазами.

Оленину сделалось еще веселее.

— Ну, идем, идем! — сказал он, вскидывая ружье на плечо и чувствуя на себе взгляд девки.

— Ги! Ги! — прозвучал за ним голос Марьяны, и вслед за тем заскрипела тронувшаяся арба.

Покуда дорога шла задами станицы, по выгонам, Ерошка разговаривал. Он не мог забыть хорунжего и все бранил его.

— Да за что же ты так сердишься на него? — спросил Оленин.

— Скупой! Не люблю, — отвечал старик. — Издохнет, все останется. Для кого копит? Два дома построил. Сад другой у брата оттягал. Ведь тоже и по бумажным делам какая собака! Из других станиц приезжают к нему бумаги писать. Как напишет, так как раз и выйдет. В самый раз сделает. Да кому копить-то? Всего один мальчишка да девка; замуж отдаст, никого не будет.

— Так на приданое и копит, — сказал Оленин.

— Какое приданое? Девку берут, девка важная. Да ведь такой черт, что и отдать-то еще за богатого хочет. Калым большой содрать хочет. Лука есть казак, сосед мне и племянник, молодец малый, что чеченца убил, давно уж сватает; так все не отдает. То, другое да третье: девка молода, говорит. А я знаю, что думает. Хочет, чтобы покланялись. Нынче что сраму было за девку за эту. А всё Лукашке высватают. Потому первый казак в станице, джигит, абрека убил, крест дадут.

— А что это? Я вчера, как по двору ходил, видел, девка хозяйская с каким-то казаком целовалась, — сказал Оленин.

— Хвастаешь! — крикнул старик, останавливаясь.

— Ей-богу! — сказал Оленин.

— Баба черт, — раздумывая, сказал Ерошка. — А какой казак?

— Я не видал какой.

— Ну, курпей какой на шапке? белый?

— Да.

— А зипун красный? С тебя, такой же?

— Нет, побольше.

— Он и есть. — Ерошка захохотал. — Он и есть, Марка мой. Он, Лукашка. Я его Марка зову, *шутю.* Он самый. Люблю! Такой-то и я был, отец мой. Что на них смотреть-то? Бывало, с матерью, с невесткой спит *душенька-то* моя, а я все влезу. Бывало — жила она высоко; мать ведьма была, черт, страсть не любила меня, — приду, бывало, с *няней* (друг значит), Гирчиком звали. Приду под окно, ему на плеча взлезу, окно подниму, да и ошариваю. Она тут на лавке спала. Раз так-то взбудил ее. Она как взахается! Меня не узнала. Кто это? А мне говорить нельзя. Уж было мать заворошилась. Я шапку снял, да в мурло ей и сунул; так сразу узнала по рубцу, что на шапке был. Выскочила. Бывало, ничего-то не нужно. И каймаку тебе, и винограду, всего натащит, — прибавил Ерошка, объяснявший все практически. — Да не одна была. Житье бывало.

— А теперь что ж?

— А вот пойдем за собакой, фазана на дерево посадим, тогда стреляй.

— Ты бы за Марьянкой поволочился?

— Ты смотри на собак-то. Вечером докажу, — сказал старик, указывая на своего любимца Ляма.

Они замолкли.

Пройдя шагов сто в разговорах, старик опять остановился и указал на хворостинку, которая лежала через дорогу.

— Ты это что думаешь? — сказал он. — Ты думаешь, это так? Нет. Это палка дурно лежит.

— Чем же дурно?

Он усмехнулся.

— Ничего не знаешь. Ты слушай меня. Когда так палка лежит, ты через нее не шагай, а или обойди, или скинь так-то с дороги да молитву прочти: «Отцу и Сыну и Святому Духу», — и иди с Богом. Ничего не сделает. Так-то старики еще меня учили.

— Ну, что за вздор! — сказал Оленин. — Ты расскажи лучше про Марьяну. Что ж, она гуляет с Лукашкой?

— Шш! Теперь молчи, — опять шепотом перервал старик этот разговор, — только слушай.

Кругом вот лесом пойдем.

И старик, неслышно ступая в своих поршнях, пошел вперед по узкой дорожке, входившей в густой, дикий, заросший лес. Он несколько раз, морщась, оглядывался на Оленина, который шуршал и стучал своими большими сапогами и, неосторожно неся ружье, несколько раз цеплял за ветки деревьев, разросшихся по дороге.

— Не шуми, тише иди, солдат! — сердито шепотом говорил он ему.

Чувствовалось в воздухе, что солнце встало. Туман расходился, но еще закрывал вершины леса. Лес казался странно высоким. При каждом шаге вперед местность изменялась. Что казалось деревом, то оказывалось кустом; камышинка казалась деревом.

XIX

Туман частью поднимался, открывая мокрые камышовые крыши, частью превращался в росу, увлажая дорогу и траву около заборов. Дым везде валил из труб. Народ выходил из станицы — кто на работы, кто на реку, кто на кордоны. Охотники шли рядом по сырой, поросшей травою дороге. Собаки, махая хвостами и оглядываясь на хозяина, бежали по сторонам. Мириады комаров вились в воздухе и преследовали охотников, покрывая

их спины, лица и руки. Пахло травой и лесною сыростью. Оленин беспрестанно оглядывался на арбу, в которой сидела Марьянка и хворостиной подгоняла быков.

Было тихо. Звуки станицы, слышные прежде, теперь уже не доходили до охотников; только собаки трещали по тернам, и изредка откликались птицы. Оленин знал, что в лесу опасно, что абреки всегда скрываются в этих местах. Он знал тоже, что в лесу для пешехода ружье есть сильная защита. Не то чтоб ему было страшно, но он чувствовал, что другому на его месте могло быть страшно, и, с особенным напряжением вглядываясь в туманный, сырой лес, вслушиваясь в редкие слабые звуки, перехватывал ружье и испытывал приятное и новое для него чувство. Дядя Ерошка, идя впереди, при каждой луже, на которой были двойчатые следы зверя, останавливался и, внимательно разглядывая, указывал их Оленину. Он почти не говорил, только изредка и шепотом делал свои замечания. Дорога, по которой они шли, была когда-то проезжена арбой и давно заросла травой. Карагачевый и чинаровый лес с обеих сторон был так густ и заросл, что ничего нельзя было видеть через него. Почти каждое дерево было обвито сверху донизу диким виноградни-

ком; внизу густо рос темный терновник. Каждая маленькая полянка вся заросла ежевичником и камышом с серыми колеблющимися махалками. Местами большие звериные и маленькие, как туннели, фазаньи тропы сходили с дороги в чащу леса. Сила растительности этого не пробитого скотом леса на каждом шагу поражала Оленина, который не видал еще ничего подобного. Этот лес, опасность, старик с своим таинственным шепотом, Марьянка с своим мужественным стройным станом и горы — все это казалось сном Оленину.

— Фазана посадил, — прошептал старик, оглядываясь и надвигая себе на лицо шапку. — Мурло-то закрой: фазан, — он сердито махнул на Оленина и полез дальше, почти на четвереньках, — мурла человечьего не любит.

Оленин еще был сзади, когда старик остановился и стал оглядывать дерево. Петух *тордокнул* с дерева на собаку, лаявшую на него, и Оленин увидал фазана. Но в то же время раздался выстрел, как из пушки, из здоровенного ружья Ерошки, и петух вспорхнул, теряя перья, и упал наземь. Подходя к старику, Оленин спугнул другого. Выпростав ружье, он повел и ударил. Фазан взвился колом кверху и потом, как камень, цепляясь за ветки, упал в чащу.

— Молодец! — смеясь, прокричал старик, не умевший стрелять влет.

Подобрав фазанов, они пошли дальше. Оленин, возбужденный движением и похвалой, все заговаривал с стариком.

— Стой! Сюда пойдем, — перебил его старик, — вчера тут олений след видал.

Свернув в чащу и пройдя шагов триста, они выбрались на полянку, поросшую камышом и местами залитую водой. Оленин все отставал от старого охотника, и дядя Ерошка, шагах в двадцати впереди его, нагнулся, значительно кивая и махая ему рукой. Добравшись до него, Оленин увидал след ноги человека, на который ему указывал старик.

— Видишь?

— Вижу. Что ж? — сказал Оленин, стараясь говорить как можно спокойнее. — Человека след.

Невольно в голове его мелькнула мысль о Куперовом Патфайндере и абреках, а глядя на таинственность, с которою шел старик, он не решался спросить и был в сомнении, опасность или охота причиняли эту таинственность.

— Не, это мой след, а во, — просто ответил старик и указал траву, под которою был виден чуть заметный след зверя.

Старик пошел дальше. Оленин не отставал от него. Пройдя шагов двадцать и спускаясь книзу, они пришли в чащу, к разлапистой груше, под которою земля была черна и оставался свежий звериный помет.

Обвитое виноградником место было похоже на крытую уютную беседку, темную и прохладную.

— Утром тут был, — вздохнув, сказал старик, — видать, логово отпотело, свежо.

Вдруг страшный треск послышался в лесу, шагах в десяти от них. Оба вздрогнули и схватились за ружья, но ничего не видно было; только слышно было, как ломались сучья. Равномерный, быстрый топот галопа послышался на мгновенье, из треска перешел в гул, все дальше, дальше, шире и шире разносившийся по тихому лесу. Что-то как бы оборвалось в сердце Оленина. Он тщетно всматривался в зеленую чащу и наконец оглянулся на старика. Дядя Ерошка, прижав ружье к груди, стоял неподвижно; шапка его была сбита назад, глаза горели необыкновенным блеском, и открытый рот, из которого злобно выставлялись съеденные желтые зубы, замер в своем положении.

— Рогаль, — проговорил он. И, отчаянно бросив наземь ружье, стал дергать себя за седую бороду.

— Тут стоял! С дорожки подойти бы! Дурак! Дурак! — И он злобно ухватил себя за бороду. — Дурак! Свинья! — твердил он, больно дергая себя за бороду. Над лесом в тумане как будто пролетало что-то; все дальше и дальше, шире и шире гудел бег поднятого оленя…

Уж сумерками Оленин вернулся с стариком, усталый, голодный и сильный. Обед был готов. Он поел, выпил с стариком, так что ему стало тепло и весело, и вышел на крылечко. Опять перед глазами подымались горы на закате. Опять старик рассказывал свои бесконечные истории про охоту, про абреков, про душенек, про беззаботное, удалое житье. Опять Марьяна-красавица входила, выходила и переходила через двор. Под рубахой обозначалось могучее девственное тело красавицы.

XX

На другой день Оленин без старика пошел один на то место, где он с стариком спугнул оленя. Чем обходить в ворота, он перелез, как и все делали в станице, через ограду колючек. И еще не успел отодрать колючек, зацепившихся ему за черкеску, как собака его, побежавшая вперед, подняла уже двух фазанов. Только что он вошел в терны, как стали, что ни шаг, подниматься

фазаны. (Старик не показал ему вчера этого места, чтобы приберечь его для охоты с кобылкой.) Оленин убил пять штук фазанов из двенадцати выстрелов и, лазая за ними по тернам, измучился так, что пот лил с него градом. Он отозвал собаку, спустил курки, положил пули на дробь и, отмахиваясь от комаров рукавами черкески, тихонько пошел ко вчерашнему месту. Однако нельзя было удержать собаку, на самой дороге набегавшую на следы, и он убил еще пару фазанов, так что, задержавшись за ними, он только к полдню стал узнавать вчерашнее место.

День был совершенно ясный, тихий, жаркий. Утренняя свежесть даже в лесу пересохла, и мириады комаров буквально облепляли лицо, спину и руки. Собака сделалась сивою из черной: спина ее вся была покрыта комарами. Черкеска, через которую они пропускали свои жалы, стала такою же. Оленин готов был бежать от комаров: ему уж казалось, что летом и жить нельзя в станице. Он уже шел домой; но, вспомнив, что живут же люди, решился вытерпеть и стал отдавать себя на съедение. И, странное дело, к полдню это ощущение стало ему даже приятно. Ему показалось даже, что ежели бы не было этой окружающей его со всех сторон комариной атмосферы, этого

комариного теста, которое под рукой размазывалось по потному лицу, и этого беспокойного зуда по всему телу, то здешний лес потерял бы для него свой характер и свою прелесть. Эти мириады насекомых так шли к этой дикой, до безобразия богатой растительности, к этой бездне зверей и птиц, наполняющих лес, к этой темной зелени, к этому пахучему, жаркому воздуху, к этим канавкам мутной воды, везде просачивающейся из Терека и булькающей где-нибудь под нависшими листьями, что ему стало приятно именно то, что прежде казалось ужасным и нестерпимым. Обойдя то место, где вчера он нашел зверя, и ничего не встретив, он захотел отдохнуть. Солнце стояло прямо над лесом и беспрестанно, в отвес, доставало ему спину и голову, когда он выходил в поляну или дорогу. Семь тяжелых фазанов до боли оттягивали ему поясницу. Он отыскал вчерашние следы оленя, подобрался под куст в чащу, в то самое место, где вчера лежал олень, и улегся у его логова. Он осмотрел кругом себя темную зелень, осмотрел потное место, вчерашний помет, отпечаток коленей оленя, клочок чернозема, оторванный оленем, и свои вчерашние следы. Ему было прохладно, уютно; ни о чем он не думал, ничего не желал. И вдруг на него нашло такое

странное чувство беспричинного счастия и любви ко всему, что он, по старой детской привычке, стал креститься и благодарить кого-то. Ему вдруг с особенною ясностью пришло в голову, что вот я, Дмитрий Оленин, такое особенное от всех существо, лежу теперь один, Бог знает где, в том месте, где жил олень, старый олень, красивый, никогда, может быть, не видавший человека, и в таком месте, в котором никогда никто из людей не сидел и того не думал. «Сижу, а вокруг меня стоят молодые и старые деревья, и одно из них обвито плетями дикого винограда; около меня копошатся фазаны, выгоняя друг друга, и чуют, может быть, убитых братьев». Он пощупал своих фазанов, осмотрел их и отер теплоокровавленную руку о черкеску. «Чуют, может быть, чакалки и с недовольными лицами пробираются в другую сторону; около меня, пролетая между листьями, которые кажутся им огромными островами, стоят в воздухе и жужжат комары: один, два, три, четыре, сто, тысяча, миллион комаров, и все они что-нибудь и зачем-нибудь жужжат около меня, и каждый из них такой же особенный от всех Дмитрий Оленин, как и я сам». Ему ясно представилось, что думают и жужжат комары. «Сюда, сюда, ребята! Вот кого можно есть», — жужжат

они и облепляют его. И ему ясно стало, что он нисколько не русский дворянин, член московского общества, друг и родня того-то и того-то, а просто такой же комар, или такой же фазан, или олень, как те, которые живут теперь вокруг него. «Так же, как они, как дядя Ерошка, поживу, умру. И правду он говорит: только трава вырастет».

«Да что же, что трава вырастет? — думал он дальше. — Все надо жить, надо быть счастливым; потому что я только одного желаю — счастия. Все равно, что бы я ни был: такой же зверь, как и все, на котором трава вырастет, и больше ничего, или я рамка, в которой вставилась часть единого божества — все-таки надо жить наилучшим образом. Как же надо жить, чтобы быть счастливым, и отчего я не был счастлив прежде?» И он стал вспоминать свою прошедшую жизнь, и ему стало гадко на самого себя. Он сам представился себе таким требовательным эгоистом, тогда как, в сущности, ему для себя ничего не было нужно. И все он смотрел вокруг себя на просвечивающую зелень, на спускающееся солнце и ясное небо и чувствовал все себя таким же счастливым, как и прежде. «Отчего я счастлив и зачем я жил прежде? — подумал он. — Как я был требователен для себя, как придумывал и ничего не сделал себе,

кроме стыда и горя! А вот как мне ничего не нужно для счастия!» И вдруг ему как будто открылся новый свет. «Счастие — вот что, — сказал он себе, — счастие в том, чтобы жить для других. И это ясно. В человека вложена потребность счастия; стало быть, она законна. Удовлетворяя ее эгоистически, то есть отыскивая для себя богатства, славы, удобств жизни, любви, может случиться, что обстоятельства так сложатся, что невозможно будет удовлетворить этим желаниям. Следовательно, эти желания незаконны, а не потребность счастия незаконна. Какие же желания всегда могут быть удовлетворены, несмотря на внешние условия? Какие? Любовь, самоотвержение!» Он так обрадовался и взволновался, открыв эту, как ему показалось, новую истину, что вскочил и в нетерпении стал искать, для кого бы ему поскорее пожертвовать собой, кому бы сделать добро, кого бы любить. «Ведь ничего для себя не нужно, — все думал он, — отчего же не жить для других?» Он взял ружье и с намерением скорее вернуться домой, чтобы обдумать все это и найти случай сделать добро, вышел из чащи. Выбравшись на поляну, он оглянулся: солнца уже не было видно, за вершинами дерев становилось прохладнее, и местность показалась ему совершенно незнакома

и непохожа на ту, которая окружала станицу. Все вдруг переменилось — и погода, и характер леса: небо заволакивало тучами, ветер шумел в вершинах деревь, кругом виднелись только камыш и перестоялый поломанный лес. Он стал кликать собаку, которая отбежала от него за каким-то зверем, и голос его отозвался ему пустынно. И вдруг ему стало страшно жутко. Он стал трусить. Пришли в голову абреки, убийства, про которые ему рассказывали, и он ждал: вот-вот выскочит из каждого куста чеченец, и ему придется защищать жизнь и умирать или трусить. Он вспомнил и о Боге, и о будущей жизни так, как не вспоминал этого давно. А кругом была та же мрачная, строгая, дикая природа. «И стоит ли того, чтобы жить для себя, — думал он, — когда вот-вот умрешь, и умрешь, не сделав ничего доброго, и так, что никто не узнает». Он пошел по тому направлению, где предполагал станицу. Об охоте он уже не думал, чувствовал убийственную усталость и особенно внимательно, почти с ужасом, оглядывал каждый куст и дерево, ожидая ежеминутно расчета с жизнию. Покружившись довольно долго, он выбрался на канаву, по которой текла песчаная, холодная вода из Терека, и, чтобы больше не плутать, решился пойти по ней. Он шел, сам

не зная, куда выведет его канава. Вдруг сзади его затрещали камыши. Он вздрогнул и схватился за ружье. Ему стало стыдно себя; зарьявшая собака, тяжело дыша, бросилась в холодную воду канавы и стала лакать ее.

Он напился вместе с нею и пошел по тому направлению, куда она тянула, полагая, что она выведет его в станицу. Но, несмотря на товарищество собаки, вокруг ему все казалось еще мрачнее. Лес темнел, ветер сильнее и сильнее разыгрывался в вершинах старых поломанных деревьев. Какие-то большие птицы с визгом вились около гнезд этих деревьев. Растительность становилась беднее, чаще попадался шушукающий камыш и голые песчаные полянки, избитые звериными следами. К гулу ветра присоединялся еще какой-то невеселый, однообразный гул. Вообще на душе становилось пасмурно. Он ощупал сзади фазанов и одного не нашел. Фазан оторвался и пропал, и только окровавленная шейка и головка торчали за поясом. Ему стало так страшно, как никогда. Он стал молиться Богу и одного только боялся — что умрет, не сделав ничего доброго, хорошего; а ему так хотелось жить, жить, чтобы совершить подвиг самоотвержения.

XXI

Вдруг как солнце просияло в его душе. Он услыхал звуки русского говора, услыхал быстрое и равномерное течение Терека, и шага через два перед ним открылась коричневая продвигающаяся поверхность реки, с бурым мокрым песком на берегах и отмелях, дальняя степь, вышка кордона, отделявшаяся над водой, оседланная лошадь, в треноге ходившая по тернам, и горы. Красное солнце вышло в мгновенье из-за тучи и последними лучами весело блеснуло вдоль по реке, по камышам, на вышку и на казаков, собравшихся кучкой, между которыми Лукашка невольно своею бодрою фигурой обратил внимание Оленина.

Оленин почувствовал себя опять, без всякой видимой причины, совершенно счастливым. Он зашел в Нижне-Протоцкий пост, на Тереке, против мирного аула на той стороне. Он поздоровался с казаками, но, еще не найдя предлога сделать кому-либо добро, вошел в избу. И в избе не представилось случая. Казаки приняли его холодно. Он вошел в мазанку и закурил папиросу. Казаки мало обратили внимания на Оленина, во-первых, за то, что он курил папироску, во-вторых, оттого, что у них было другое развлечение в этот вечер. Из гор приехали с лазутчиком немирные чеченцы, родные убитого абрека, выкупать тело.

Ждали из станицы казачье начальство. Брат убитого, высокий, стройный, с подстриженною и выкрашенною красною бородой, несмотря на то, что был в оборваннейшей черкеске и папахе, был спокоен и величав, как царь. Он был очень похож лицом на убитого абрека. Никого он не удостоивал взглядом, ни разу не взглянул на убитого и, сидя в тени на корточках, только сплевывал, куря трубочку, и изредка издавал несколько повелительных гортанных звуков, которым почтительно внимал его спутник. Видно было, что это джигит, который уже не раз видал русских совсем в других условиях, и что теперь ничто в русских не только не удивляло, но и не занимало его. Оленин подошел было к убитому и стал смотреть на него, но брат, спокойно-презрительно взглянув выше бровей на Оленина, отрывисто и сердито сказал что-то. Лазутчик поспешил закрыть черкеской лицо убитого. Оленина поразила величественность и строгость выражения на лице джигита; он заговорил было с ним, спрашивая, из какого он аула, но чеченец чуть глянул на него, презрительно сплюнул и отвернулся. Оленин так удивился тому, что горец не интересовался им, что равнодушие его объяснил себе только глупостью или непони-

манием языка. Он обратился к его товарищу. Товарищ, лазутчик и переводчик, был такой же оборванный, но черный, а не рыжий, вертлявый, с белейшими зубами и сверкающими черными глазами. Лазутчик охотно вступил в разговор и попросил папироску.

— Их пять братьев, — рассказывал лазутчик на своем ломаном полурусском языке, — вот уж это третьего брата русские бьют, только два остались; он джигит, очень джигит, — говорил лазутчик, указывая на чеченца. — Когда убили Ахмед-хана, — (так звали убитого абрека), — он на той стороне в камышах сидел; он все видел: как его в каюк клали и как на берег привезли. Он до ночи сидел; хотел старика застрелить, да другие не пустили.

Лукашка подошел к разговаривающим и подсел.

— А из какого аула? — спросил он.

— Вон в тех горах, — отвечал лазутчик, указывая за Терек, в голубоватое туманное ущелье. — Суюк-су знаешь? Верст десять за ним будет.

— В Суюк-су Гирей-хана знаешь? — спросил Лукашка, видимо гордясь этим знакомством. — Кунак мне.

— Сосед мне, — отвечал лазутчик.

— Молодец! — И Лукашка, видимо очень

заинтересованный, заговорил по-татарски с переводчиком.

Скоро приехали верхами сотник и станичный со свитою двух казаков. Сотник, из новых казачьих офицеров, поздоровался с казаками; но ему не крикнул никто в ответ, как армейские: «Здравия желаем, ваше бродие», — и только кое-кто ответил простым поклоном. Некоторые, и Лукашка в том числе, встали и вытянулись. Урядник донес, что на посту все обстоит благополучно. Все это смешно показалось Оленину: точно эти казаки играли в солдат. Но форменность скоро перешла в простые отношения; и сотник, который был такой же ловкий казак, как и другие, стал бойко говорить по-татарски с переводчиком. Написали какую-то бумагу, отдали ее лазутчику, у него взяли деньги и приступили к телу.

— Гаврилов Лука который у вас? — проговорил сотник.

Лукашка снял шапку и подошел.

— О тебе я послал рапорт полковому. Что выйдет, не знаю, я написал к кресту, — в урядники рано. Ты грамотный?

— Никак нет.

— А какой молодец из себя! — сказал сотник, продолжая играть в начальника. — Накройся. Он

чьих Гавриловых? Широкого, что ль?

— Племянник, — отвечал урядник.

— Знаю, знаю. Ну, берись, подсоби им, — обратился он к казакам.

Лукашкино лицо так и светилось радостью и казалось красивее обыкновенного. Отойдя от урядника и накрывшись, он снова подсел к Оленину.

Когда тело отнесено было в каюк, чеченец-брат подошел к берегу. Казаки невольно расступились, чтобы дать ему дорогу. Он сильною ногой оттолкнулся от берега и вскочил в лодку. Тут он в первый раз, как Оленин заметил, быстрым взглядом окинул всех казаков и опять что-то отрывисто спросил у товарища. Товарищ ответил что-то и указал на Лукашку. Чеченец взглянул на него и, медленно отвернувшись, стал смотреть на тот берег. Не ненависть, а холодное презрение выразилось в этом взгляде. Он еще сказал что-то.

— Что он сказал? — спросил Оленин у вертлявого переводчика.

— Твоя наша бьет, наша ваша коробчит. Всё одна хурда-мурда, — сказал лазутчик, видимо обманывая, засмеялся, оскаливая свои белые зубы, и вскочил в каюк.

Брат убитого сидел не шевелясь и пристально

глядел на тот берег. Он так ненавидел и презирал, что ему даже любопытного ничего тут не было. Лазутчик, стоя на конце каюка, перенося весло то на ту, то на другую сторону, ловко правил и говорил без умолку. Наискось перебивая течение, каюк становился меньше и меньше, голоса долетали чуть слышно, и, наконец, в глазах, они пристали к тому берегу, где стояли их лошади. Там они вынесли тело; несмотря на то, что шарахалась лошадь, положили его через седло, сели на коней и шагом поехали по дороге мимо аула, из которого толпа народа вышла смотреть на них. Казаки же на этой стороне были чрезвычайно довольны и веселы. Со всех сторон слышались смех и шуточки. Сотник с станичным пошли угоститься в мазанку. Лукашка с веселым лицом, которому тщетно старался он придать степенный вид, сидел подле Оленина, опершись локтями на колена и строгая палочку.

— Что это вы курите? — сказал он, как будто с любопытством. — Разве хорошо?

Он, видимо, сказал это только потому, что замечал, что Оленину неловко и что он одинок среди казаков.

— Так, привык, — отвечал Оленин, — а что?

— Гм! Коли бы наш брат курить стал, беда! Вон

ведь недалеко горы-то, — сказал Лукашка, указывая в ущелье, — а не доедешь!.. Как же вы домой одни пойдете: темно. Я вас провожу, коли хотите, — сказал Лукашка, — вы попросите у урядника.

«Какой молодец», — подумал Оленин, глядя на веселое лицо казака. Он вспомнил про Марьянку и про поцелуй, который он подслушал за воротами, и ему стало жалко Лукашку, жалко его необразование. «Что за вздор и путаница? — думал он. — Человек убил другого и счастлив, доволен, как будто сделал самое прекрасное дело. Неужели ничто не говорит ему, что тут нет причины для большой радости? Что счастье не в том, чтобы убивать, а в том, чтобы жертвовать собой?»

— Ну, не попадайся ему теперь, брат, — сказал один из казаков, провожавших каюк, обращаясь к Лукашке. — Слыхал, как про тебя спросил?

Лукашка поднял голову.

— Крестник-то? — сказал Лукашка, разумея под этим словом чеченца.

— Крестник-то не встанет, а рыжий братец-то крестовый.

— Пускай Бога молит, что сам цел ушел, — сказал Лукашка, смеясь.

— Чему ж ты радуешься? — сказал Оленин

Лукашке. — Как бы твоего брата убили, разве бы ты радовался?

Глаза казака смеялись, глядя на Оленина. Он, казалось, понял все, что тот хотел сказать ему, но стоял выше таких соображений.

— А что ж? И не без того! Разве нашего брата не бьют?

XXII

Сотник с станичным уехали; а Оленин, для того чтобы сделать удовольствие Лукашке и чтобы не идти одному по темному лесу, попросил отпустить Лукашку, и урядник отпустил его. Оленин думал, что Лукашке хочется видеть Марьянку, и вообще был рад товариществу такого приятного на вид и разговорчивого казака. Лукашка и Марьянка невольно соединялись в его воображении, и он находил удовольствие думать о них. «Он любит Марьяну, — думал себе Оленин, — а я бы мог любить ее». И какое-то сильное и новое для него чувство умиления овладевало им в то время, как они шли домой по темному лесу. Лукашке тоже было весело на душе. Что-то похожее на любовь чувствовалось между этими двумя столь различными молодыми людьми. Всякий раз, как они взглядывали друг на друга, им хотелось смеяться.

— Тебе в какие ворота? — спросил Оленин.

— В средние. Да я вас провожу до болота. Там уж вы не бойтесь ничего.

Оленин засмеялся.

— Да разве я боюсь? Ступай назад, благодарствую. Я один дойду.

— Ничего! А мне что ж делать? Как вам не бояться? И мы боимся, — сказал Лукашка, тоже смеясь и успокаивая его самолюбие.

— Ты ко мне зайди. Поговорим, выпьем, а утром ступай.

— Разве я места не найду, где ночку ночевать, — засмеялся Лукашка, — да урядник просил прийти.

— Я вчера слышал, ты песни пел, и еще тебя видел…

— Все люди… — И Лука покачал головой.

— Что, ты женишься — правда? — спросил Оленин.

— Матушка женить хочет. Да еще и коня нет.

— Ты нестроевой?

— Где ж? Только собрался. Еще коня нет, а раздобыться негде. Оттого и не женят.

— А сколько конь стоит?

— Торговали намедни одного за рекой, так шестьдесят монетов не берут, а конь ногайский.

— Пойдешь ты ко мне в драбанты? — (В походе драбант есть нечто вроде вестового, которых давали офицерам.) — Я тебя выхлопочу и коня тебе подарю, — вдруг сказал Оленин. — Право. У меня два, мне не нужно.

— Как не нужно? — смеясь, сказал Лукашка. — Что вам дарить? Мы разживемся, Бог даст.

— Право! Или не пойдешь в драбанты? — сказал Оленин, радуясь тому, что ему пришло в голову подарить коня Лукашке. Ему, однако, отчего-то неловко и совестно было. Он искал и не знал, что сказать.

Лукашка первый прервал молчание.

— Что, у вас в России дом есть свой? — спросил он.

Оленин не мог удержаться, чтобы не рассказать, что у него не только один дом, но и несколько домов есть.

— Хороший дом? больше наших? — добродушно спросил Лукашка.

— Много больше, в десять раз, в три яруса, — рассказывал Оленин.

— А кони есть такие, как у нас?

— У меня сто голов лошадей, да по триста, по четыреста рублей, только не такие, как ваши. Серебром триста! Рысистые, знаешь… А все я

здешних лучше люблю.

— Что ж вы сюда приехали, волей или неволей? — спросил Лукашка, все как будто посмеиваясь. — Вот вы где заплутались, — прибавил он, указывая на дорожку, мимо которой они проходили, — вам бы надо вправо.

— Так, по своей охоте, — отвечал Оленин, — хотелось посмотреть ваши места, в походах походить.

— Сходил бы в поход нынче, — сказал Лука. — Ишь чакалки воют, — прибавил он, прислушиваясь.

— Да что, тебе не страшно, что ты человека убил? — спросил Оленин.

— Чего ж бояться? А сходил бы в поход! — повторил Лукашка. — Так мне хочется, так мне хочется…

— Может быть, пойдем вместе. Наша рота пойдет перед праздником и ваша сотня тоже.

— И охота вам сюда ехать! Дом есть, кони есть и холопы есть. Я бы гулял да гулял. Что, вы чин какой имеете?

— Я юнкер, а теперь представлен.

— Ну, коли не хвастаете, что житье у вас такое, я из дома никуда бы не уехал. Да я и так никуда бы не уехал. Хорошо у нас жить?

— Да. Очень хорошо, — сказал Оленин.

Уж было совсем темно, когда они, разговаривая таким образом, подходили к станице. Еще их окружал темный мрак леса. Ветер высоко гудел в вершинах. Чакалки, казалось, подле них вдруг завывали, хохотали и плакали; а впереди, в станице, уже слышался женский говор, лай собак, ясно обозначались профили хат, светились огни и тянуло запахом, особенным запахом дыма кизяка. Так и чувствовалось Оленину, особенно в этот вечер, что тут в станице его дом, его семья, все его счастие и что никогда нигде он не жил и жить не будет так счастливо, как в этой станице. Он так любил всех и особенно Лукашку в этот вечер! Придя домой, Оленин, к великому удивлению Лукашки, сам вывел из клети купленную им в Грозной — не ту, на которой он всегда ездил, но другую, недурную, хотя и немолодую, — лошадь и отдал ему.

— За что вам меня дарить? — сказал Лукашка. — Я вам еще не услужил ничем.

— Право, мне ничего не стоит, — отвечал Оленин, — возьми, и ты мне подаришь что… Вот и в поход пойдем.

Лука смутился.

— Ну, что ж это? Разве конь малого стоит, — го-

ворил он, не глядя на лошадь.

— Возьми же, возьми! Коли ты не возьмешь, ты меня обидишь. Ванюша, отведи к нему серого.

Лукашка взял за повод.

— Ну, благодарствуй. Вот, недуманно-негаданно…

Оленин был счастлив, как двенадцатилетний мальчик.

— Привяжи ее здесь. Она хорошая лошадь, я в Грозной купил, и скачет лихо. Ванюша, дай нам чихирю. Пойдем в хату.

Подали вино. Лукашка сел и взял чапуру.

— Бог даст, и я вам отслужу, — сказал он, допивая вино. — Как звать-то тебя?

— Дмитрий Андреич.

— Ну, Митрий Андреич, спаси тебя Бог. Кунаки будем. Теперь приходи к нам когда. Хоть и не богатые мы люди, а все кунака угостим. Я и матушке прикажу, коли чего нужно: каймаку или винограду. А коли на кордон придешь, я тебе слуга, на охоту, за реку ли, куда хочешь. Вот намедни не знал: какого кабана убил! Так по казакам роздал, а то бы тебе принес.

— Хорошо, благодарствуй. Ты ее только не запрягай, а то она не ездила.

— Как коня запрягать! А вот еще я тебе скажу, —

понизив голос, сказал Лукашка, — коли хочешь, мне кунак есть, Гирей-хан; звал на дорогу засесть, где из гор ездят, так вместе поедем. Уж я тебя не выдам, твой мюрид буду.

— Поедем, поедем когда-нибудь.

Лукашка, казалось, совершенно успокоился и понял отношения Оленина к нему. Его спокойствие и простота обращения удивили Оленина и были даже немного неприятны ему. Они долго беседовали, и уже поздно Лукашка, не пьяный (он никогда не бывал пьян), но много выпивши, пожав Оленину руку, вышел от него.

Оленин выглянул в окно посмотреть, что он будет делать, выйдя от него. Лукашка шел тихо, опустив голову вниз. Потом, выведя коня за ворота, вдруг встряхнул головой, как кошка вскочил на него, перекинул повод недоуздка и, гикнув, закатился вдоль по улице. Оленин думал, что он пойдет поделиться своею радостью с Марьянкой; но, несмотря на то, что Лука этого не сделал, ему было так хорошо на душе, как никогда в мире. Он как мальчик радовался и не мог удержаться, чтобы не рассказать Ванюше не только то, что он подарил лошадь Луке, но и зачем подарил, и всю свою новую теорию счастья. Ванюша не одобрил этой теории и объявил, что *ларжан ильньяпа*[97],

и потому все это пустяки.

Лукашка забежал домой, соскочил с коня и отдал матери, наказав пустить его в казачий табун; сам же он в ту же ночь должен был вернуться на кордон. Немая взялась свести коня и знаками показывала, что она, как увидит человека, который подарил лошадь, так и поклонится ему в ноги. Старуха только покачала головой на рассказ сына и в душе порешила, что Лукашка украл лошадь, и потому приказала немой вести коня в табун еще до света.

Лукашка пошел один на кордон и все раздумывал о поступке Оленина. Хотя конь и не хорош был, по его мнению, однако стоил, по крайней мере, сорок *монетов*, и Лукашка был очень рад подарку. Но зачем был сделан этот подарок, этого он не мог понять и потому не испытывал ни малейшего чувства благодарности. Напротив, в голове его бродили неясные подозрения в дурных умыслах юнкера. В чем состояли эти умыслы, он не мог дать себе отчета, но и допустить мысль, что так, ни за что, по доброте незнакомый человек подарил ему лошадь в сорок *монетов*, ему казалось невозможно. Коли бы пьяный был, тогда бы еще понятно было: хотел покуражиться! Но юнкер был трезв, а потому, верно, хотел под-

купить его на какое-нибудь дурное дело. «Ну да врешь! — думал Лукашка. — Конь-то у меня, а там видно будет. Я сам малый не промах. Еще кто кого проведет! Посмотрим!» — думал он, испытывая потребность быть настороже против Оленина и потому возбуждая в себе к нему недоброжелательное чувство. Он никому не рассказывал, как ему достался конь. Одним говорил, что купил; от других отделывался уклончивым ответом. Однако в станице скоро узнали правду. Мать Лукашки, Марьяна, Илья Васильевич и другие казаки, узнавшие о беспричинном подарке Оленина, пришли в недоумение и стали опасаться юнкера. Несмотря на такие опасения, поступок этот возбудил в них большое уважение к *простоте* и богатству Оленина.

— Слышь, Лукашке коня в пятьдесят монетов бросил юнкирь-то, что у Ильи Васильича стоит, — говорил один. — Богач!

— Слыхал, — отвечал другой глубокомысленно. — Должно, услужил ему. Поглядим, поглядим, что из него будет. Эко Урвану счастье.

— Экой народ продувной из юнкирей, беда! — говорил третий. — Как раз подожжет или что.

XXIII

Жизнь Оленина шла однообразно, ровно. С

начальством и товарищами он имел мало дела. Положение богатого юнкера на Кавказе особенно выгодно в этом отношении. На работы и на ученья его не посылали. За экспедицию он был представлен в офицеры, а до того времени оставляли его в покое. Офицеры считали его аристократом и потому держали себя в отношении к нему с достоинством. Картежная игра и офицерские кутежи с песенниками, которые он испытал в отряде, казались ему непривлекательными, и он, с своей стороны, тоже удалялся офицерского общества и офицерской жизни в станице. Офицерская жизнь в станицах давно уже имеет свой определенный склад. Как каждый юнкер или офицер в крепости регулярно пьет портер, играет в штосс, толкует о наградах за экспедиции, так в станице регулярно пьет с хозяевами чихирь, угощает девок закусками и медом, волочится за казачками, в которых влюбляется; иногда и женится. Оленин жил всегда своеобразно и имел бессознательное отвращение к битым дорожкам. И здесь также не пошел он по избитой колее жизни кавказского офицера.

Само собой сделалось, что он просыпался вместе с светом. Напившись чаю и полюбовавшись с своего крылечка на горы, на утро и на Марьянку,

он надевал оборванный зипун из воловьей шкуры, размоченную обувь, называемую поршнями, подпоясывал кинжал, брал ружье, мешочек с закуской и табаком, звал за собой собаку и отправлялся часу в шестом утра в лес за станицу. Часу в седьмом вечера он возвращался усталым, голодным, с пятью-шестью фазанами за поясом, иногда с зверем, с нетронутым мешочком, в котором лежали закуска и папиросы. Ежели бы мысли в голове лежали так же, как папиросы в мешке, то можно было бы видеть, что за все эти четырнадцать часов ни одна мысль не пошевелилась в нем. Он приходил домой морально свежий, сильный и совершенно счастливый. Он не мог бы сказать, о чем он думал все это время. Не то мысли, не то воспоминания, не то мечты бродили в его голове, — бродили отрывки всего этого. Опомнится, спросит: о чем он думает? И застает себя или казаком, работающим в садах с казачкою-женою, или абреком в горах, или кабаном, убегающим от себя же самого. И все прислушивается, вглядывается и ждет фазана, кабана или оленя.

Вечером уж непременно сидит у него дядя Ерошка. Ванюша приносит осьмуху чихиря, и они тихо беседуют, напиваются и оба довольные

расходятся спать. Назавтра опять охота, опять здоровая усталость, опять за беседой так же напиваются и опять счастливы. Иногда в праздник или в день отдыха он целый день проводит дома. Тогда главным занятием была Марьянка, за каждым движением которой, сам того не замечая, он жадно следил из своих окон или с своего крыльца. Он смотрел на Марьянку и любил ее (как ему казалось) так же, как любил красоту гор и неба, и не думал входить ни в какие отношения к ней. Ему казалось, что между им и ею не может существовать ни тех отношений, которые возможны между ею и казаком Лукашкой, ни еще менее тех, которые возможны между богатым офицером и казачкой-девкой. Ему казалось, что ежели бы он попытался сделать то, что делали его товарищи, то он бы променял свое полное наслаждений созерцание на бездну мучений, разочарований и раскаяний. Притом же в отношении к этой женщине он уже сделал подвиг самоотвержения, доставивший ему столько наслаждения; а главное, почему-то он боялся Марьянки и ни за что бы не решился сказать ей слово шуточной любви.

Однажды летом Оленин не пошел на охоту и сидел дома. Совершенно неожиданно вошел к нему его московский знакомый, очень молодой

человек, которого он встречал в свете.

— Ах, mon cher, мой дорогой, как я обрадовался, узнав, что вы здесь! — начал он на московском французском языке и так продолжал, пересыпая свою речь французскими словами. — Мне говорят: «Оленин». Какой Оленин? Я так обрадовался… Вот привела судьба свидеться. Ну, как вы? что? зачем?

И князь Белецкий рассказал всю свою историю: как он поступил на время в этот полк, как главнокомандующий звал его в адъютанты и как он после похода поступит к нему, несмотря на то, что вовсе этим не интересуется.

— Служа здесь, в этой трущобе, надо, по крайней мере, сделать карьеру… крест… чин… в гвардию переведут. Все это необходимо, хоть не для меня, но для родных, для знакомых. Князь меня принял очень хорошо; он очень порядочный человек, — говорил Белецкий не умолкая. — За экспедицию представлен к Анне. А теперь проживу здесь до похода. Здесь отлично. Какие женщины! Ну, а вы как живете? Мне говорил наш капитан — знаете, Старцев: доброе, глупое существо… он говорил, что вы ужасным дикарем живете, ни с кем не видитесь. Я понимаю, что вам не хочется сближаться с здешними офицерами. Я рад, теперь

мы с вами будем видеться. Я тут остановился у урядника. Какая там девочка, Устенька! Я вам скажу — прелесть!

И еще и еще сыпались французские и русские слова из того мира, который, как думал Оленин, был покинут им навсегда. Общее мнение о Белецком было то, что он милый и добродушный малый. Может быть, он и действительно был такой; но Оленину он показался, несмотря на его добродушное, хорошенькое лицо, чрезвычайно неприятен. Так и пахнуло от него всею тою гадостью, от которой он отрекся. Досаднее же всего ему было то, что он не мог, решительно не был в силах резко оттолкнуть от себя этого человека из того мира, как будто этот старый, бывший его мир имел на него неотразимые права. Он злился на Белецкого и на себя и против своей воли вставлял французские фразы в свой разговор, интересовался главнокомандующим и московскими знакомыми и на основании того, что они оба в казачьей станице говорили на французском диалекте, с презрением относился о товарищах-офицерах, о казаках и дружески обошелся с Белецким, обещаясь бывать у него и приглашая заходить к нему. Сам Оленин, однако, не ходил к Белецкому. Ванюша одобрил Белецкого, сказав,

что это настоящий барин.

Белецкий сразу вошел в обычную жизнь богатого кавказского офицера в станице. На глазах Оленина он в один месяц стал как бы старожилом станицы: он подпаивал стариков, делал вечеринки и сам ходил на вечеринки к девкам, хвастался победами и даже дошел до того, что девки и бабы прозвали его почему-то дедушкой, а казаки, ясно определившие себе этого человека, любившего вино и женщин, привыкли к нему и даже полюбили его больше, чем Оленина, который был для них загадкой.

XXIV

Было пять часов утра. Ванюша раздувал голенищем самовар на крыльце хаты. Оленин уже уехал верхом купаться на Терек. (Он недавно выдумал себе новое удовольствие — купать в Тереке лошадь.) Хозяйка была в своей *избушке*, из трубы которой поднимался черный густой дым растапливавшейся печи; девка в клети доила буйволицу. «Не постоит, проклятая!» — слышался оттуда ее нетерпеливый голос, и вслед за тем раздавался равномерный звук доения. На улице около дома послышался бойкий шаг лошади, и Оленин *охлепью* на красивом, невысохшем, глянцевито-мокром темно-сером коне подъехал

к воротам. Красивая голова Марьяны, повязанная одним красным платком (называемым сорочкой), высунулась из клети и снова скрылась. На Оленине была красная канаусовая рубаха, белая черкеска, стянутая ремнем с кинжалом, и высокая шапка. Он несколько изысканно сидел на мокрой спине сытой лошади и, придерживая ружье за спиной, нагнулся, чтоб отворить ворота. Волосы его еще были мокры, лицо сияло молодостью и здоровьем. Он думал, что он хорош, ловок и похож на джигита; но это было несправедливо. На взгляд всякого опытного кавказца он все-таки был солдат. Заметив высунувшуюся голову девки, он особенно бойко пригнулся, откинул плетень ворот и, поддержав поводья, взмахнув плетью, въехал во двор. «Готов чай, Ванюша?» — крикнул он весело, не глядя на дверь клети; он с удовольствием чувствовал, как, поджимая зад, попрашивая поводья и содрогаясь каждым мускулом, красивый конь, готовый со всех ног перескочить через забор, отбивал шаг по засохшей глине двора. *«Се пре!»*[98] — отвечал Ванюша. Оленину казалось, что красивая голова Марьяны все еще смотрит из клети, но он не оглянулся на нее. Соскочив с лошади, Оленин зацепил ружьем за крылечко, сделал неловкое движение и

испуганно оглянулся на клеть, в которой никого не было видно и слышались те же равномерные звуки доенья.

Войдя в хату, он через несколько времени вышел оттуда на крылечко и с книгой и трубкой, за стаканом чаю, уселся в стороне, не облитой еще косыми лучами утра. Он никуда не собирался до обеда в этот день и намеревался писать давно откладывавшиеся письма; но почему-то жалко было ему оставить свое местечко на крыльце и, как в тюрьму, не хотелось вернуться в хату. Хозяйка вытопила печь, девка угнала скотину и, вернувшись, стала собирать и лепить кизяки по забору. Оленин читал, но ничего не понимал из того, что было написано в раскрытой перед ним книге. Он беспрестанно отрывал от нее глаза и смотрел на двигавшуюся перед ним сильную молодую женщину. Заходила ли эта женщина в сырую утреннюю тень, падавшую от дома, выходила ли она на средину двора, освещенного радостным молодым светом, и вся стройная фигура ее в яркой одежде блистала на солнце и клала черную тень, — он одинаково боялся потерять хоть одно из ее движений. Его радовало видеть, как свободно и грациозно сгибался ее стан, как розовая рубаха, составлявшая всю ее одежду, дра-

пировалась на груди и вдоль стройных ног; как выпрямлялся ее стан и под нестянутой рубахой твердо обозначались черты дышащей груди; как узкая ступня, обутая в красные старые черевики, не переменяя формы, становилась на землю; как сильные руки, с засученными рукавами, напрягая мускулы, будто сердито бросали лопатой и как глубокие черные глаза взглядывали иногда на него. Хотя и хмурились тонкие брови, но в глазах выражалось удовольствие и чувство своей красоты.

— Что, Оленин, уж вы давно встали? — сказал Белецкий, в кавказском офицерском сюртуке входя на двор и обращаясь к Оленину.

— А, Белецкий! — отозвался Оленин, протягивая руку. — Как вы так рано?

— Что делать! Выгнали. У меня нынче бал. Марьяна, ты ведь придешь к Устеньке? — обратился он к девке.

Оленин удивился, как мог Белецкий так просто обращаться к этой женщине. Но Марьяна, как будто не слыхав, нагнула голову и, перекинув на плечо лопату, своею бойкою мужскою походкой пошла к избушке.

— Стыдится, нянюка, стыдится, — проговорил ей вслед Белецкий, — вас стыдится, — и, весело

улыбаясь, взбежал на крыльцо.

— Как, бал у вас? Кто вас выгнал?

— У Устеньки, у моей хозяйки, бал, и вы приглашены. Бал, то есть пирог и собрание девок.

— Да что ж мы-то будем делать?

Белецкий хитро улыбнулся и, подмигнув, показал головой на *избушку,* в которой скрылась Марьяна.

Оленин пожал плечами и покраснел.

— Ей-богу, вы странный человек! — сказал он.

— Ну, рассказывайте!

Оленин нахмурился. Белецкий заметил это и искательно улыбнулся.

— Да как же, помилуйте, — сказал он, — живете в одном доме… и такая славная девка, отличная девочка, совершенная красавица…

— Удивительная красавица! Я не видывал таких женщин, — сказал Оленин.

— Ну, так что же? — совершенно ничего не понимая, спросил Белецкий.

— Оно, может быть, странно, — отвечал Оленин, — но отчего мне не говорить того, что есть? С тех пор как я живу здесь, для меня как будто не существует женщин. И так хорошо, право! Ну, да и что может быть общего между нами и этими женщинами? Ерошка — другое дело; с ним у нас

общая страсть — охота.

— Ну, вот! Что общего? А что общего между мной и Амалией Ивановной? То же самое. Скажете, что грязненьки они, ну это другое дело. A la guerre comme à la guerre![99]

— Да я Амалий Ивановн не знал и никогда не умел с ними обращаться, — отвечал Оленин. — Но тех нельзя уважать, а этих я уважаю.

— Ну и уважайте! Кто ж вам мешает?

Оленин не отвечал. Ему, видимо, хотелось договорить то, что он начал. Оно было ему слишком к сердцу.

— Я знаю, что я составляю исключение. — (Он, видимо, был смущен.) — Но жизнь моя устроилась так, что я не вижу не только никакой потребности изменять свои правила, но я бы не мог жить здесь, не говорю уже жить так счастливо, как живу, ежели бы я жил по-вашему. И потом, я совсем другого ищу, другое вижу в них, чем вы.

Белецкий недоверчиво поднял брови.

— Все-таки приходите ко мне вечерком, и Марьяна будет, я вас познакомлю. Приходите, пожалуйста! Ну, скучно будет, вы уйдете. Придете?

— Я бы пришел; но, по правде вам скажу, я боюсь серьезно увлечься.

— О, о, о! — закричал Белецкий. — Приходите

только, я вас успокою. Придете? Честное слово?

— Я бы пришел, но, право, я не понимаю, что мы будем делать, какую роль мы будем играть.

— Пожалуйста, я вас прошу. Придете?

— Да, приду, может быть, — сказал Оленин.

— Помилуйте, прелестные женщины, как нигде, и жить монахом! Что за охота? Из чего портить себе жизнь и не пользоваться тем, что есть. Слышали вы, наша рота в Воздвиженскую пойдет?

— Едва ли! Мне говорили, что восьмая рота пойдет, — сказал Оленин.

— Нет, я получил письмо от адъютанта. Он пишет, что князь будет сам в походе. Я рад, мы с ним увидимся. Уж мне начинает надоедать здесь.

— Говорят, в набег скоро.

— Не слыхал, а слыхал — Криновицыну за набег-то Анна вышла. Он ждал поручика, — сказал Белецкий, смеясь. — Вот попался-то. Он в штаб поехал…

Стало смеркаться, и Оленин начал думать о вечеринке. Приглашение мучило его. Ему хотелось идти, но странно, дико и немного страшно было подумать о том, что там будет. Он знал, что ни казаков, ни старух, никого, кроме девок, не должно быть там. Что такое будет? Как вести

себя? Что говорить? Что они будут говорить? Какие отношения между ним и этими дикими казачьими девками? Белецкий рассказывал про такие странные, цинические и вместе строгие отношения… Ему странно было думать, что он будет там в одной хате с Марьяной и, может быть, ему придется говорить с ней. Ему это казалось невозможным, когда он вспоминал ее величавую осанку. Белецкий же рассказывал, что все это так просто. «Неужели Белецкий и с Марьяной будет так же обращаться? Это интересно, — думал он. — Нет, лучше не ходить. Все это гадко, пошло, а главное — ни к чему». Но опять его мучил вопрос: как это все будет? И его как будто связывало данное слово. Он пошел, не решившись ни на что, но дошел до Белецкого и вошел к нему.

Хата, в которой жил Белецкий, была такая же, как и хата Оленина. Она стояла на столбах, в два аршина от земли, и состояла из двух комнат. В первой, в которую вошел Оленин по крутой лесенке, лежали пуховики, ковры, одеяла, подушки на казачий манер, красиво и изящно прибранные друг к другу у одной лицевой стены. Тут же, на боковых стенах, висели медные тазы и оружие; под лавкой лежали арбузы и тыквы. Во второй комнате была большая печь, стол, лавки и ста-

роверческие иконы. Здесь помещался Белецкий с своею складною кроватью, вьючными чемоданами, с ковриком, на котором висело оружие, и с расставленными на столе туалетными вещицами и портретами. Шелковый халат был брошен на лавке. Сам Белецкий, хорошенький, чистенький, лежал в одном белье на кровати и читал «Les trois mousquetaires»[100].

Белецкий вскочил.

— Вот видите, как я устроился. Славно? Ну, хорошо, что пришли. Уж у них идет работа страшная. Вы знаете, из чего делается пирог? Из теста с свининой и виноградом. Да не в том сила. Посмотрите-ка, что там кипит!

Действительно, выглянув в окно, они увидели необыкновенную суетню в хозяйской хате. Девки то с тем, то с другим выбегали из сеней и вбегали обратно.

— Скоро ли? — крикнул Белецкий.

— Сейчас! Аль проголодался, дедушка? — И из хаты послышался звонкий хохот.

Устенька, пухленькая, румяненькая, хорошенькая, с засученными рукавами вбежала в хату Белецкого за тарелками.

— Ну, ты! Вот тарелки разобью, — завизжала она на Белецкого. — Ты бы шел подсоблять,

— прокричала она, смеясь, на Оленина. — Да *закусок-то*[101] девкам припаси.

— А Марьянка пришла? — спросил Белецкий.

— А то как же! Она теста принесла.

— Вы знаете ли, — сказал Белецкий, — что, ежели бы одеть эту Устеньку да подчистить, похолить немножко, она была бы лучше всех наших красавиц. Видели вы казачку Борщеву? Она вышла замуж за полковника. Прелесть какая dignité[102]! Откуда что взялось…

— Я не видал Борщевой, а по мне — лучше этого наряда ничего быть не может.

— Ах, я так умею примириться со всякою жизнью! — сказал Белецкий, весело вздыхая. — Пойду посмотрю, что у них.

Он накинул халат и побежал.

— А вы озаботьтесь закусками! — крикнул он.

Оленин послал денщика за пряниками и медом, и так ему вдруг гадко показалось давать деньги, будто он подкупал кого-то, что он ничего определенного не ответил на вопрос денщика: «Сколько купить мятных, сколько медовых?»

— Как знаешь.

— На все-с? — значительно спросил старый солдат. — Мятные дороже. По шестнадцати продавали.

— На все, на все, — сказал Оленин и сел к окну, сам удивляясь, почему у него сердце стучало так, как будто он на что-то важное и нехорошее готовился.

Он слышал, как в девичьей хате поднялся крик и визг, когда вошел туда Белецкий, и через несколько минут увидел, как с визгом, возней и смехом он выскочил оттуда и сбежал с лесенки.

— Выгнали, — сказал он.

Через несколько минут Устенька вошла в хату и торжественно пригласила гостей, объявив, что все готово.

Когда они вошли в хату, все действительно было готово, и Устенька оправляла пуховики в стене. На столе, накрытом несоразмерно малою салфеткой, стоял графин с чихирем и сушеная рыба. В хате пахло тестом и виноградом. Человек шесть девок, в нарядных бешметах и не обвязанные платками, как обыкновенно, жались в углу за печкою, шептались, смеялись и фыркали.

— Просим покорно моего ангела *помолить*, — сказала Устенька, приглашая гостей к столу.

Оленин в толпе девок, которые все без исключения были красивы, рассмотрел Марьянку, и ему больно и досадно стало, что он сходится с нею в таких пошлых и неловких условиях. Он

чувствовал себя глупым и неловким и решился делать то же, что делал Белецкий. Белецкий несколько торжественно, но самоуверенно и развязно подошел к столу, выпил стакан вина за здоровье Устеньки и пригласил других сделать то же. Устенька объявила, что девки не пьют.

— С медом бы можно, — сказал чей-то голос из толпы девок.

Кликнули денщика, только что вернувшегося из лавочки с медом и закусками. Денщик исподлобья, не то с завистью, не то с презрением, оглядев *гулявших*, по его мнению, господ, старательно и добросовестно передал завернутые в серую бумагу кусок меда и пряники и стал было распространяться о цене и сдаче, но Белецкий прогнал его.

Размешав мед в налитых стаканах чихиря и роскошно раскинув три фунта пряников по столу, Белецкий вытащил девок силой из их угла, усадил за стол и принялся оделять их пряниками. Оленин невольно заметил, как загорелая, но небольшая рука Марьянки захватила два круглые мятные и один коричневый пряник, не зная, что с ними делать. Беседа шла неловкая и неприятная, несмотря на развязность Устеньки и Белецкого и желание их развеселить компанию.

Оленин мялся, придумывал, что бы сказать, чувствовал, что внушает любопытство, может быть, вызывает насмешку и сообщает другим свою застенчивость. Он краснел, и ему казалось, что в особенности Марьяне было неловко. «Верно, они ждут, что мы дадим им денег, — думал он. — Как это мы будем давать? И как бы поскорее дать и уйти!»

XXV

— Как же ты своего постояльца не знаешь! — сказал Белецкий, обращаясь к Марьянке.

— Как же его знать, когда к нам никогда не ходит? — сказала Марьяна, взглянув на Оленина.

Оленин испугался чего-то, вспыхнул и, сам не зная, что говорит, сказал:

— Я твоей матери боюсь. Она меня так разбранила в первый раз, как я зашел к вам.

Марьянка захохотала.

— А ты и испугался? — сказала она, взглянула на него и отвернулась.

Тут в первый раз Оленин увидал все лицо красавицы, а прежде он видел ее обвязанною до глаз платком. Недаром она считалась первою красавицей в станице. Устенька была хорошенькая девочка, маленькая, полненькая, румяная, с веселыми карими глазками, с вечною улыбкой на

красных губках, вечно смеющаяся и болтающая. Марьяна, напротив, была отнюдь не *хорошенькая*, но *красавица*. Черты ее лица могли показаться слишком мужественными и почти грубыми, ежели бы не этот большой стройный рост и могучая грудь и плечи, и главное — ежели бы не это строгое и вместе нежное выражение длинных черных глаз, окруженных темною тенью под черными бровями, и ласковое выражение рта и улыбки. Она улыбалась редко, но зато ее улыбка всегда поражала. От нее веяло девственною силой и здоровьем. Все девки были красивы, но и сами они, и Белецкий, и денщик, вошедший с пряниками, — все невольно смотрели на Марьяну и, обращаясь к девкам, обращались к ней. Она гордою и веселою царицей казалась между другими.

Белецкий, стараясь поддерживать приличие вечеринки, не переставая болтал, заставлял девок подносить чихирь, возился с ними и беспрестанно делал Оленину неприличные замечания по-французски о красоте Марьянки, называя ее «ваша», *la vôtre*, и приглашая его делать то же, что он сам. Оленину становилось тяжеле и тяжеле. Он придумал предлог, чтобы выйти и убежать, когда Белецкий провозгласил, что именинница Устенька должна подносить чихирь с поцелуями.

Она согласилась, но с тем уговором, чтобы ей на тарелку клали деньги, как это делается на свадьбах. «И черт меня занес на эту отвратительную пирушку!» — сказал про себя Оленин и, встав, хотел уйти.

— Куда вы?

— Я пойду табак принесу, — сказал он, намереваясь бежать, но Белецкий ухватил его за руку.

— У меня есть деньги, — сказал он ему по-французски.

«Нельзя уйти, тут надо платить, — подумал Оленин, и ему стало так досадно на свою неловкость. — Неужели я не могу то же делать, что и Белецкий? Не надо было идти, но раз пришел, не надо портить их удовольствия. Надо пить по-казацки», — и, взяв чапуру (деревянную чашку, вмещающую в себе стаканов восемь), налил вина и выпил почти всю. Девки с недоумением и почти с испугом смотрели на него, когда он пил. Это им казалось странно и неприлично. Устенька поднесла им еще по стакану и поцеловалась с обоими.

— Вот, девки, загуляем, — сказала она, встряхивая на тарелке четыре *монета*, которые положили они.

Оленину уже не было неловко. Он разгово-

рился.

— Ну, теперь ты, Марьяна, поднеси с поцелуем, — сказал Белецкий, схватывая ее за руку.

— Да я тебя так поцелую! — сказала она, шутя замахиваясь на него.

— Дедушку и без денег поцеловать можно, — подхватила другая девка.

— Вот умница! — сказал Белецкий и поцеловал отбивавшуюся девку. — Нет, ты поднеси, — настаивал Белецкий, обращаясь к Марьяне. — Постояльцу поднеси.

И, взяв ее за руку, он подвел ее к лавке и посадил рядом с Олениным.

— Какова красавица! — сказал он, поворачивая ее голову в профиль.

Марьяна не отбивалась, а, гордо улыбаясь, повела на Оленина своими длинными глазами.

— Красавица девка, — повторил Белецкий.

«Какова я красавица!» — повторил, казалось, взгляд Марьяны. Оленин, не отдавая себе отчета в том, что он делал, обнял Марьяну и хотел поцеловать ее. Она вдруг вырвалась, столкнула с ног Белецкого и крышку со стола и отскочила к печи. Начался крик, хохот. Белецкий шептал что-то девкам, и вдруг все они выбежали из избы в сени и заперли дверь.

— За что же ты Белецкого поцеловала, а меня не хочешь? — спросил Оленин.

— А так, не хочу, и все, — отвечала она, вздергивая нижнею губой и бровью. — Он дедушка, — прибавила она, улыбаясь. Она подошла к двери и стала стучать в нее. — Что заперлись, черти?

— Что ж, пускай они там, а мы здесь, — сказал Оленин, приближаясь к ней.

Она нахмурилась и строго отвела его от себя рукой. И вновь так величественно хороша показалась она Оленину, что он опомнился и ему стыдно стало за то, что он делает. Он подошел к двери и стал дергать ее.

— Белецкий, отоприте! Что за глупые шутки?

Марьяна опять засмеялась своим светлым, счастливым смехом.

— Ай боишься меня? — сказала она.

— Да ведь ты такая же сердитая, как мать.

— А ты бы больше с Ерошкой сидел, так тебя девки за это и любить бы стали. — И она улыбалась, глядя прямо и близко в его глаза.

Он не знал, что говорить.

— А если б я к вам ходил?.. — сказал он нечаянно.

— Другое бы было, — проговорила она, встряхнув головой.

В это время Белецкий, толкнув, отворил дверь, и Марьяна отскочила на Оленина, так что бедром ударилась о его ногу.

«Все пустяки, что я прежде думал: и любовь, и самоотвержение, и Лукашка. Одно есть счастие: кто счастлив, тот и прав», — мелькнуло в голове Оленина, и с неожиданною для себя силой он схватил и поцеловал красавицу Марьянку в висок и щеку. Марьяна не рассердилась, а только громко захохотала и выбежала к другим девкам.

Вечеринка тем и кончилась. Старуха, Устенькина мать, вернувшись с работы, разругала и разогнала всех девок.

XXVI

«Да, — думал Оленин, возвращаясь домой, — стоило бы мне немного дать себе поводья, я бы мог безумно влюбиться в эту казачку». Он лег спать с этими мыслями, но думал, что все это пройдет и он вернется к старой жизни.

Но старая жизнь не вернулась. Отношения его к Марьянке стали другие. Стена, разделявшая их прежде, была разрушена. Оленин уже здоровался с нею каждый раз, как встречался.

Хозяин, приехав получить деньги за квартиру и узнав о богатстве и щедрости Оленина, пригласил его к себе. Старуха ласково принимала его, и со

дня вечеринки Оленин часто по вечерам заходил к хозяевам и сиживал у них до ночи. Он, казалось, по-старому продолжал жить в станице, но в душе у него все перевернулось. День он проводил в лесу, а часов в восемь, как смеркалось, заходил к хозяевам, один или с дядей Ерошкой. Хозяева уж так привыкли к нему, что удивлялись, когда его не было. Платил он за вино хорошо и человек был смирный. Ванюша приносил ему чай; он садился в угол к печи; старуха, не стесняясь, делала свое дело, и они беседовали за чаем и за чихирем о казачьих делах, о соседях, о России, про которую Оленин рассказывал, а они расспрашивали. Иногда он брал книгу и читал про себя. Марьяна, как дикая коза, поджав ноги, сидела на печи или в темном углу. Она не принимала участия в разговоре, но Оленин видел ее глаза, лицо, слышал ее движения, пощелкиванье семечек и чувствовал, что она слушает всем существом своим, когда он говорил, и чувствовал ее присутствие, когда он молча читал. Иногда ему казалось, что ее глаза устремлены на него, и, встречаясь с их блеском, он невольно замолкал и смотрел на нее. Тогда она сейчас же пряталась, а он, притворяясь, что очень занят разговором с старухой, прислушивался к ее дыханию, ко всем ее движениям и снова дожи-

дался ее взгляда. При других она была большею частию весела и ласкова с ним, а наедине дика и груба. Иногда он приходил к ним, когда Марьяна еще не возвращалась с улицы: вдруг заслышатся ее сильные шаги, и мелькнет в отворенной двери ее голубая ситцевая рубаха. Выйдет она на середину хаты, увидит его, — и глаза ее чуть заметно ласково улыбнутся, и ему станет весело и страшно.

Он ничего не искал, не желал от нее, а с каждым днем ее присутствие становилось для него все более и более необходимостию.

Оленин так вжился в станичную жизнь, что прошедшее показалось ему чем-то совершенно чуждым, а будущее, особенно вне того мира, в котором он жил, вовсе не занимало его. Получая письма из дома, от родных и приятелей, он оскорблялся тем, что о нем, видимо, сокрушались, как о погибшем человеке, тогда как он в своей станице считал погибшими всех тех, кто не вел такую жизнь, как он. Он был убежден, что никогда не будет раскаиваться в том, что оторвался от прежней жизни и так уединенно и своеобразно устроился в своей станице. В походах, в крепостях ему было хорошо; но только здесь, только из-под крылышка дяди Ерошки, из своего леса, из

своей хаты на краю станицы и в особенности при воспоминании о Марьянке и Лукашке ему ясна казалась вся та ложь, в которой он жил прежде и которая уже и там возмущала его, а теперь стала ему невыразимо гадка и смешна. Он с каждым днем чувствовал себя здесь более и более свободным и более человеком. Совсем иначе, чем он воображал, представился ему Кавказ. Он не нашел здесь ничего похожего на все свои мечты и на все слышанные и читанные им описания Кавказа. «Никаких здесь нет бурок, стремнин, Амалат-беков, героев и злодеев, — думал он, — люди живут, как живет природа: умирают, родятся, совокупляются, опять родятся, дерутся, пьют, едят, радуются и опять умирают, и никаких условий, исключая тех неизменных, которые положила природа солнцу, траве, зверю, дереву. Других законов у них нет…» И оттого люди эти в сравнении с ним самим казались ему прекрасны, сильны, свободны, и, глядя на них, ему становилось стыдно и грустно за себя. Часто ему серьезно приходила мысль бросить все, приписаться в казаки, купить избу, скотину, жениться на казачке, — только не на Марьяне, которую он уступал Лукашке, — и жить с дядей Ерошкой, ходить с ним на охоту и на рыбную ловлю и с казаками в

походы. «Что ж я не делаю этого? Чего ж я жду?» — спрашивал он себя. И он подбивал себя, он стыдил себя: «Или я боюсь сделать то, что сам нахожу разумным и справедливым? Разве желание быть простым казаком, жить близко к природе, никому не делать вреда, а еще делать добро людям, разве мечтать об этом глупее, чем мечтать о том, о чем я мечтал прежде, — быть, например, министром, быть полковым командиром?» Но какой-то голос говорил ему, чтоб он подождал и не решался. Его удерживало смутное сознание, что он не может жить вполне жизнью Ерошки и Лукашки, потому что у него есть другое счастие, — его удерживала мысль о том, что счастие состоит в самоотвержении. Поступок его с Лукашкой не переставал радовать его. Он постоянно искал случая жертвовать собой для других, но случаи эти не представлялись. Иногда он забывал этот вновь открытый им рецепт счастия и считал себя способным слиться с жизнью дяди Ерошки; но потом вдруг опоминался и тотчас же хватался за мысль сознательного самоотвержения и на основании ее спокойно и гордо смотрел на всех людей и на чужое счастие.

XXVII

Лукашка, перед уборкой винограда, верхом за-

ехал к Оленину. Он еще более смотрел молодцом, чем обыкновенно.

— Ну, что же ты, женишься? — спросил Оленин, весело встречая его.

Лукашка не отвечал прямо.

— Вот коня вашего променял за рекой! Уж и конь! Кабардинский лов-тавро[103]. Я охотник.

Они осмотрели нового коня, проджигитовали по двору. Конь действительно был необыкновенно хорош: гнедой, широкий и длинный мерин с глянцевитою шерстью, пушистым хвостом и нежною, тонкою, породистою гривой и холкой. Он был сыт так, что на спине его *только спать ложись*, как выразился Лукашка. Копыта, глаз, оскал — все это было изящно и резко выражено, как бывает только у лошадей самой чистой крови. Оленин не мог не любоваться конем. Он еще не встречал на Кавказе такого красавца.

— А езда-то, — говорил Лукашка, трепля его по шее. — Проезд какой! А умный! Так и бегает за хозяином.

— Много ли придачи дал? — спрашивал Оленин.

— Да не считал, — улыбаясь, отвечал Лукашка. — От кунака достал.

— Чудо, красавица лошадь! Что возьмешь за

нее? — спросил Оленин.

— Давали полтораста монетов, а вам так отдам, — сказал Лукашка весело. — Только скажите, отдам. Расседлаю, и бери. Мне какого-нибудь давай служить.

— Нет, ни за что.

— Ну, так вот я вам *пешкеш* привез, — и Лукашка распоясался и снял один из двух кинжалов, которые висели у него на ремне. — За рекой достал.

— Ну, спасибо.

— А виноград матушка обещала сама принесть.

— Не нужно, еще сочтемся. Ведь я не стану же давать тебе деньги за кинжал.

— Как можно, — кунаки! Меня так-то за рекой Гирей-хан привел в саклю, говорит: выбирай любое. Вот я эту шашку и взял. Такой у нас закон.

Они вошли в хату и выпили.

— Что ж, ты поживешь здесь? — спросил Оленин.

— Нет, я проститься пришел. Меня теперь с кордона услали в сотню за Тереком. Нынче еду с Назаром, с товарищем.

— А свадьба когда же?

— Вот скоро приеду, сговор будет, да и опять на службу, — неохотно отвечал Лука.

— Как же так, невесту не увидишь?

— Да так же! Что на нее смотреть-то? Вы как в походе будете, спросите у нас в сотне Лукашку Широкого. И кабанов там что! Я двух убил. Я вас свожу.

— Ну, прощай! Спаси тебя Христос.

Лукашка сел на коня и, не заехав к Марьянке, выехал, джигитуя, на улицу, где уже ждал его Назарка.

— А что? Не заедем? — спросил Назарка, подмигивая на ту сторону, где жила Ямка.

— Вона! — сказал Лукашка. — На, веди к ней коня, а коли я долго не приду, ты коню сена дай. К утру все в сотне буду.

— Что, юнкирь не подарил чего еще?

— Не! Спасибо отдарил его кинжалом, а то коня было просить стал, — сказал Лукашка, слезая с лошади и отдавая ее Назарке.

Под самым окном Оленина шмыгнул он на двор и подошел к окну хозяйской хаты. Было уж совсем темно. Марьянка в одной рубахе чесала косу, собираясь спать.

— Это я, — прошептал казак.

Лицо Марьянки было строго-равнодушно; но оно вдруг ожило, как только она услыхала свое имя. Она подняла окно и испуганно и радостно

высунулась в него.

— Чего? Чего надо? — заговорила она.

— Отложи, — проговорил Лукашка. — Пусти меня на минуточку. Уж как наскучило мне! Страсть!

Он в окно обнял ее голову и поцеловал.

— Право, отложи.

— Что говоришь пустое! Сказано, не пущу. Что ж, надолго?

Он не отвечал и только целовал ее. И она не спрашивала больше.

— Вишь, и обнять-то в окно не достанешь хорошенько, — сказал Лукашка.

— Марьянушка! — послышался голос старухи. — С кем ты?

Лукашка скинул шапку, чтобы по ней не приметили его, и присел под окно.

— Иди скорей, — прошептала Марьяна.

— Лукашка заходил, — отвечала она матери, — батяку спрашивал.

— Что ж, пошли его сюда.

— Ушел, говорит, некогда.

Действительно, Лукашка быстрыми шагами, согнувшись, выбежал под окнами на двор и побежал к Ямке; только один Оленин и видел его. Выпив чапуры две чихиря, они выехали с

Назаркой за станицу. Ночь была теплая, темная и тихая. Они ехали молча, только слышались шаги коней. Лукашка запел было песню про казака Мингаля, но, не допев первого стиха, затих и обратился к Назарке.

— Ведь не пустила, — сказал он.

— О! — отозвался Назарка. — Я знал, что не пустит. Что мне Ямка сказывала: юнкирь к ним ходить стал. Дядя Ерошка хвастал, что он с юнкиря флинту за Марьянку взял.

— Брешет он, черт! — сердито сказал Лукашка. — Не такая девка. А то я ему, старому черту, бока-то отомну. — И он запел свою любимую песню:

Из села было Измайлова,
Из любимого садочка сударева,
Там ясен сокол из садичка вылетывал,
За ним скоро выезживал млад охотничек,
Манил он ясного сокола на праву руку:
«Поди, поди, сокол, на праву руку,
За тебя меня хочет православный царь
Казнить-вешать».
Ответ держит ясен сокол:
«Не умел ты меня держать в золотой клетке
И на правой руке не умел держать,
Теперь я полечу на сине море;
Убью я себе белого лебедя,

Наклююся я мяса сладкого, лебединого».

XXVIII

У хозяев был сговор. Лукашка приехал в станицу, но не зашел к Оленину. И Оленин не пошел на сговор по приглашению хорунжего. Ему было грустно, как не было еще ни разу с тех пор, как он поселился в станице. Он видел, как Лукашка, нарядный, с матерью прошел перед вечером к хозяевам, и его мучила мысль: за что Лукашка так холоден к нему? Оленин заперся в свою хату и стал писать свой дневник.

«Много я передумал и много изменился в это последнее время, — писал Оленин, — и дошел до того, что написано в азбучке. Для того чтоб быть счастливым, надо одно — любить, и любить с самоотвержением, любить всех и все, раскидывать на все стороны паутину любви: кто попадется, того и брать. Так я поймал Ванюшу, дядю Ерошку, Лукашку, Марьянку».

В то время как Оленин дописывал это, к нему вошел дядя Ерошка.

Ерошка был в самом веселом расположении духа. На днях, зайдя к нему вечером, Оленин застал его на дворе перед кабаньей тушей, которую он с счастливым и гордым лицом ловко снимал маленьким ножичком. Собаки, и между ними

любимец Лям, лежали около и слегка помахивали хвостами, глядя на его дело. Мальчишки с уважением смотрели на него через забор и уже не дразнили, как обыкновенно. Бабы-соседки, вообще не слишком ласковые к нему, здоровались с ним и несли ему — кто чихиря кувшинчик, кто каймаку, кто мучицы. На другое утро Ерошка сидел у себя в клети весь в крови и отпускал по фунтам свежину — кому за деньги, кому за вино. На лице его написано было: «Бог дал счастье, убил зверя; теперь дядя нужен стал». Вследствие этого, разумеется, он запил и, не выходя из станицы, пил уже четвертый день. Кроме того, он пил на сговоре.

Дядя Ерошка пришел из хозяйской хаты к Оленину мертвецки пьяный, с красным лицом, растрепанною бородой, но в новом красном бешмете, обшитом галунами, и с балалайкой из травянки, которую он принес из-за реки. Он давно уже обещал Оленину это удовольствие и был в духе. Увидав, что Оленин пишет, он огорчился.

— Пиши, пиши, отец мой, — сказал он шепотом, как будто предполагая, что какой-нибудь дух сидит между им и бумагой, и, боясь спугнуть его, без шума, потихоньку сел на пол. Когда дядя Ерошка бывал пьян, любимое положение его

бывало на полу. Оленин оглянулся, велел подать вина и продолжал писать. Ерошке было скучно пить одному; ему хотелось поговорить.

— У хозяев на сговоре был. Да что, швиньи! Не хочу! Пришел к тебе.

— А балалайка откуда у тебя? — спросил Оленин и продолжал писать.

— За рекой был, отец мой, балалайку достал, — сказал он так же тихо. — Я мастер играть: татарскую, казацкую, господскую, солдатскую, какую хошь.

Оленин еще раз взглянул на него, усмехнулся и продолжал писать.

Улыбка эта ободрила старика.

— Ну, брось, отец ты мой! Брось! — сказал он вдруг решительно. — Ну, обидели тебя — брось их, плюнь! Ну, что пишешь, пишешь! что толку?

И он передразнивал Оленина, постукивая своими толстыми пальцами по полу и изогнув свою толстую рожу в презрительную гримасу.

— Что кляузы писать? Гуляй лучше, будь молодец!

О писании в его голове не умещалось другого понятия, кроме как о вредной кляузе.

Оленин расхохотался. Ерошка тоже. Он вскочил с пола и принялся показывать свое искусство в

игре на балалайке и петь татарские песни.

— Что писать, добрый человек! Ты вот послушай лучше, я тебе спою. Сдохнешь, тогда песни не услышишь. Гуляй!

Сначала он спел своего сочинения песню с припляскою:

А ди-ди-ди-ди-ди-ли,
А где его видели?
На базаре в лавке,
Продает булавки.

Потом он спел песню, которой научил его бывший друг его, фельдфебель:

В понедельник я влюбился,
Весь овторник прострадал,
В середу в любви открылся,
В четверток ответу ждал.
В пятницу пришло решенье,
Чтоб не ждать мне утешенья,
А во светлую субботу
Жисть окончить предпринял;
Но, храня души спасенье,
Я раздумал в воскресенье.

И опять:

А ди-ди-ди-ди-ди-ли,
А где его видели?

Потом, подмигивая, подергивая плечами и

выплясывая, спел:

Поцелую, обойму,

Алой лентой перевью,

Надеженькой назову.

Надеженька ты моя,

Верно ль любишь ты меня?

И так разгулялся, что, лихо подыгрывая, сделал молодецкую выходку и пошел один плясать по комнате.

Песни: *ди-ди-ли* и тому подобные, *господские*, он спел только для Оленина; но потом, выпив еще стакана три чихиря, он вспомнил старину и запел настоящие казацкие и татарские песни. В середине одной любимой его песни голос его вдруг задрожал, и он замолк, только продолжая бренчать по струнам балалайки.

— Ах, друг ты мой! — сказал он.

Оленин оглянулся на странный звук его голоса: старик плакал. Слезы стояли в его глазах, и одна текла по щеке.

— Прошло ты, мое времечко, не воротишься, — всхлипывая, проговорил он и замолк. — Пей, что не пьешь! — вдруг крикнул он своим оглушающим голосом, не отирая слез.

Особенно трогательна была для него одна тавлинская песня. Слов в ней было мало, но вся

прелесть ее заключалась в печальном припеве: «Ай! дай! далалай!» Ерошка перевел слова песни: «Молодец погнал баранту из аула в горы, русские пришли, сожгли аул, всех мужчин перебили, всех баб в плен побрали. Молодец пришел из гор: где был аул, там пустое место; матери нет, братьев нет, дома нет; одно дерево осталось. Молодец сел под дерево и заплакал. Один, как ты, один остался, и запел молодец: ай, дай! далалай!» И этот завывающий, за душу хватающий припев старик повторил несколько раз.

Допевая последний припев, Ерошка схватил вдруг со стены ружье, торопливо выбежал на двор и выстрелил из обоих стволов вверх. И опять еще печальнее запел: «Ай! дай! далалай! а-а!» — и замолк.

Оленин, выйдя за ним на крыльцо, молча глядел в темное звездное небо по тому направлению, где блеснули выстрелы. В доме у хозяев были огни, слышались голоса. На дворе девки толпились у крыльца и окон и перебегали из избушки в сени. Несколько казаков выскочили из сеней и не выдержали, загикали, вторя окончанию песни и выстрелам дяди Ерошки.

— Что ж ты не на сговоре? — спросил Оленин.

— Бог с ними, Бог с ними! — проговорил старик,

которого, видимо, чем-нибудь там обидели. — Не люблю, не люблю! Эх, народ! Пойдем в хату! Они сами по себе, а мы сами по себе гуляем.

Оленин вернулся в хату.

— А что Лукашка, весел? Не зайдет он ко мне? — спросил он.

— Что Лукашка! Ему наврали, что я тебе девку подвожу, — сказал старик шепотом. — А что девка? Будет наша, коли захотим: денег дай больше — и наша! Я тебе сделаю, право.

— Нет, дядя, деньги ничего не сделают, коли не любит. Лучше не говори про это.

— Нелюбимые мы с тобой, сироты! — вдруг сказал дядя Ерошка и опять заплакал.

Оленин выпил более обыкновенного, слушая рассказы старика. «Так вот, теперь Лукашка мой счастлив», — думал он; но ему было грустно. Старик напился в этот вечер до того, что повалился на пол, и Ванюша должен был призвать себе на помощь солдат и, отплевываясь, вытащить его. Он был так озлоблен на старика за его дурное поведение, что уже ничего не сказал по-французски.

XXIX

Был август месяц. Несколько дней сряду не было ни облачка на небе; солнце пекло невыносимо,

и с утра дул теплый ветер, поднимая в бурунах и по дороге облака горячего песку и разнося его по воздуху через камыши, деревья и станицы. Трава и листья на деревах были покрыты пылью; дороги и солончаки были обнажены и звучно тверды. Вода давно сбыла в Тереке и быстро сбегала и сохла по канавам. В пруде около станицы оголялись истоптанные скотиной иловатые берега пруда, и целый день слышны были в воде всплески и крики девок и мальчишек. В степи уже засыхали бурьяны и камыши, и скотина, мыча, днем убегала с поля. Зверь откочевывал в дальние камыши и в горы за Терек. Комары и мошки тучами стояли над низами и станицами. Снеговые горы закрывались серым туманом. Воздух был редок и смраден. Абреки, слышно было, переправились через обмелевшую реку и рыскали по сю сторону. Солнце каждый вечер садилось в горячее красное зарево. Было время самое рабочее. Все население станиц кишело на арбузных бахчах и в виноградниках. Сады глухо заросли вьющеюся зеленью, и в прохладной густой тени везде чернели из-за широких просвечивающих листьев спелые тяжелые кисти. По пыльной дороге, ведущей к садам, тянулись скрипучие арбы, ве́рхом наложенные черным

виноградом. На пыльной дороге, измятые колесами, валялись кисти. Мальчишки и девчонки в испачканных виноградным соком рубашонках, с кистями в руках и во рту бегали за матерями. На дороге беспрестанно попадались оборванные работники, неся на сильных плечах плетушки винограда. Обвязанные до глаз платками *мамуки* вели быков, запряженных в высоко наложенные виноградом арбы. Солдаты, встречая арбу, просили у казачек винограда, и казачка, на ходу влезая на арбу, брала охапку винограда и сыпала ее в полу солдата. На некоторых дворах уже жали виноград. Запах чапры наполнял воздух. Кровяные красные корыта виднелись под навесами, и ногайцы-работники с засученными ногами и окрашенными икрами виднелись по дворам. Свиньи, фыркая, лопали выжимки и валялись в них. Плоские крыши *избушек* были сплошь уложены черными и янтарными кистями, которые вяли на солнце. Вороны и сороки, подбирая зерна, жались около крыш и перепархивали с места на место.

Плоды годовых трудов весело собирались, и нынешний год плоды были необычайно обильны и хороши.

В тенистых зеленых садах, среди моря виноградника, со всех сторон слышались смех, песни,

веселье, женские голоса и мелькали яркие цветные одежды женщин.

В самый полдень Марьяна сидела в своем саду, в тени персикового дерева, и из-под отпряженной арбы вынимала обед для своего семейства. Против нее на разостланной попоне сидел хорунжий, вернувшийся из школы, и мыл руки из кувшинчика. Мальчишка, ее брат, только что прибежавший из пруда, отираясь рукавами, беспокойно поглядывал на сестру и мать в ожидании обеда и тяжело переводил дыхание. Старуха мать, засучив сильные загорелые руки, раскладывала виноград, сушеную рыбу, каймак и хлеб на низеньком круглом татарском столике. Хорунжий, отерев руки, снял шапку, переместился и придвинулся к столу. Мальчишка схватился за кувшин и жадно принялся пить. Мать и дочь, поджав ноги, сели к столу. И в тени пекло невыносимо. В воздухе над садом стоял смрад. Теплый сильный ветер, проходивший сквозь ветви, не приносил прохлады, а только однообразно гнул вершины рассыпанных по садам грушевых, персиковых и тутовых деревьев. Хорунжий, еще раз помолившись, достал из-за спины закрытый виноградным листом кувшинчик с чихирем и, выпив из горлышка, подал старухе. Хорун-

жий был в одной рубахе, расстегнутой на шее и открывавшей мускулистую мохнатую грудь. Тонкое, хитрое лицо его было весело. Ни в позе, ни в говоре его не проглядывало его обычной политичности; он был весел и натурален.

— А к вечеру кончим за *лапазом* край? — сказал он, утирая мокрую бороду.

— Уберемся, — отвечала старуха, — только бы погода не задержала. Демкины еще половины не убрали, — прибавила она. — Одна Устенька работает, убивается.

— Где же им! — гордо сказал старик.

— На, испей, Марьянушка! — сказала старуха, подавая кувшин девке. — Вот, Бог даст, будет чем свадьбу сыграть, — сказала старуха.

— Дело впереди, — сказал хорунжий, слегка нахмурившись.

Девка опустила голову.

— Да что ж не говорить? — сказала старуха. — Дело покончили, уж и время недалече.

— Не загадывай, — опять сказал хорунжий. — Теперь убираться надо.

— Видал коня-то нового у Лукашки? — спросила старуха. — Что Митрий-то Андреич подарил, того уж нет: он выменял.

— Нет, не видал. А говорил я с холопом посто-

яльцевым нынче, — сказал хорунжий, — говорит, опять получил тысячу рублей.

— Богач, одно слово, — подтвердила старуха.

Все семейство было весело и довольно.

Работа подвигалась успешно. Винограду было больше, и он был лучше, чем они сами ожидали.

Марьяна, пообедав, подложила быкам травы, свернула свой бешмет под голову и легла под арбой на примятую сочную траву. На ней была одна красная *сорочка*, то есть шелковый платок на голове, и голубая полинялая ситцевая рубаха; но ей было невыносимо жарко. Лицо ее горело, ноги не находили места, глаза были подернуты влагой сна и усталости; губы невольно открывались, и грудь дышала тяжело и высоко.

Рабочая пора уже началась две недели тому назад, и тяжелая, непрестанная работа занимала всю жизнь молодой девки. Ранним утром на заре она вскакивала, обмывала лицо холодною водой, укутывалась платком и босиком бежала к скотине. Наскоро обувалась, надевала бешмет и, взяв в узелок хлеба, запрягала быков и на целый день уезжала в сады. Там только часок отдыхала, резала, таскала плетушки и вечером, веселая и не усталая, таща быков за веревку и погоняя их длинною хворостиной, возвращалась в станицу.

Убрав скотину сумерками, захватив семечек в широкий рукав рубахи, она выходила на угол посмеяться с девками. Но только потухала заря, она уже шла в хату и, поужинав в темной *избушке* с отцом, матерью и братишкой, беззаботная, здоровая, входила в хату, садилась на печь и в полудремоте слушала разговор постояльца. Как только он уходил, она бросалась на постель и до утра засыпала непробудным, спокойным сном. На другой день было то же. Лукашку она не видала с самого дня сговора и спокойно ждала времени свадьбы. К постояльцу она привыкла и с удовольствием чувствовала на себе его пристальные взгляды.

XXX

Несмотря на то что от жару некуда было деваться, что комары роями вились в прохладной тени арбы и что мальчишка, ворочаясь, толкал ее, Марьяна натянула себе на голову платок и уж засыпала, как вдруг Устенька, соседка, прибежала к ней и, нырнув под арбу, легла с ней рядом.

— Ну, спать, девки! спать! — говорила Устенька, укладываясь под арбой. — Стой, — сказала она, вскакивая, — так не ладно.

Она вскочила, нарвала зеленых веток и с двух сторон привесила к колесам арбы, еще сверху

накинув бешметом.

— Ты пусти, — закричала она мальчишке, подлезая опять под арбу, — разве казакам место с девками? Ступай!

Оставшись под арбой одна с подругой, Устенька вдруг обхватила ее обеими руками и, прижимаясь к ней, начала целовать Марьяну в щеки и шею.

— Миленький! братец, — приговаривала она, заливаясь своим тоненьким, отчетливым смехом.

— Видишь, у *дедушки* научилась, — отвечала Марьяна, отбиваясь. — Ну, брось!

И они обе так расхохотались, что мать крикнула на них.

— Аль завидно? — шепотом сказала Устенька.

— Что врешь! Давай спать. Ну, зачем пришла?

Но Устенька не унималась:

— А что я тебе скажу, так ну!

Марьяна приподнялась на локоть и поправила сбившийся платок.

— Ну, что скажешь?

— Про твоего постояльца я что знаю.

— Нечего знать, — отвечала Марьяна.

— Ах ты, плут-девка! — сказала Устенька, толкая ее локтем и смеясь. — Ничего не расскажешь.

Ходит к вам?

— Ходит. Так что ж! — сказала Марьяна и вдруг покраснела.

— Вот я девка простая, я всем расскажу. Что мне прятаться, — говорила Устенька, и веселое румяное лицо приняло задумчивое выражение. — Разве я кому дурно делаю? Люблю его, да и все тут!

— Дедушку-то, что ль?

— Ну да.

— А грех! — возразила Марьяна.

— Ах, Машенька! Когда же и гулять, как не на девичьей воле? За казака пойду, рожать стану, нужду узнаю. Вот ты поди замуж за Лукашку, тогда и в мысль радость не пойдет, дети пойдут да работа.

— Что ж, другим и замужем жить хорошо. Все равно! — спокойно отвечала Марьяна.

— Да ты расскажи хоть раз, что у вас с Лукашкой было?

— Да что было? Сватал. Батюшка на год отложил; а нынче сговорили, осенью отдадут.

— Да он что тебе говорил?

Марьяна улыбнулась.

— Известно, что говорил. Говорил, что любит. Все просил в сады с ним пойти.

— Вишь, смола какой! Ведь ты не пошла, я чай. А он какой теперь молодец стал! Первый джигит. Все и в сотне гуляет. Намеднись приезжал наш Кирка, говорил: коня какого выменял! А все, чай, по тебе скучает. А еще что он говорил? — спросила Марьяну Устенька.

— Все тебе знать надо, — засмеялась Марьяна. — Раз на коне ночью приехал к окну, пьяный. Просился.

— Что ж, не пустила?

— А то пустить! Я раз слово сказала, и будет! Твердо, как камень, — серьезно отвечала Марьяна.

— А молодец! Только захоти, никакая девка им не побрезгает.

— Пускай к другим ходит, — гордо ответила Марьяна.

— Не жалеешь ты его?

— Жалею, а глупости не сделаю. Это дурно.

Устенька вдруг упала головой на грудь подруге, обхватила ее руками и вся затряслась от давившего ее смеха.

— Глупая ты дура! — проговорила она, запыхавшись. — Счастье себе не хочешь, — и опять принялась щекотать Марьяну.

— Ай, брось! — говорила Марьяна, вскрикивая

сквозь смех. — Лазутку раздавила.

— Вишь, черти, разыгрались, не умаялись, — послышался опять из-за арбы сонный голос старухи.

— Счастья не хочешь, — повторила Устенька шепотом и привставая. — А счастлива ты, ей-богу! Как тебя любят! Ты корявая такая, а тебя любят. Эх, кабы я да на твоем месте была, я бы постояльца вашего так окрутила! Посмотрела я на него, как у нас были, так, кажется, и съел бы он тебя глазами. Мой *дедушка* — и тот чего мне не надавал! А ваш, слышь, из русских богач первый. Его денщик сказывал, что у них свои холопи есть.

Марьяна привстала и, задумавшись, улыбнулась.

— Что он мне раз сказал, постоялец-то, — проговорила она, перекусывая травинку. — Говорит: я бы хотел казаком Лукашкой быть или твоим братишкой, Лазуткой. К чему это он так сказал?

— А так, врет, что на ум взбрело, — отвечала Устенька. — Мой чего не говорит! Точно порченый!

Марьяна бросилась головой на свернутый бешмет, кинула руку на плечо Устеньке и закрыла глаза.

— Нынче хотел в сады работать прийти; его

батюшка звал, — проговорила она, помолчав немного, и заснула.

XXXI

Солнце вышло уже из-за груши, отенявшей арбу, и косыми лучами, даже сквозь ветви, переплетенные Устенькой, жгло лица девок, спавших под арбой. Марьяна проснулась и стала убираться платком. Оглядевшись кругом, она увидала за грушей постояльца, который с ружьем на плече стоял и разговаривал с ее отцом. Она толканула Устеньку и молча, улыбнувшись, указала ей на него.

— Вчера я ходил, ни одного не нашел, — говорил Оленин, беспокойно поглядывая кругом и из-за веток не видя Марьяны.

— А вы вон к тому краю, прямо по циркулю пройдите, там в заброшенном саду, пустырем прозывается, всегда зайцы находятся, — сказал хорунжий, тотчас изменяя свой язык.

— Легко ли в рабочую пору ходить зайцев искать! Приходили бы лучше нам подсобить. С девками поработали бы, — весело сказала старуха. — Ну, девки, вставать! — крикнула она.

Марьяна и Устенька шептались и едва удерживались от смеха под арбой.

С тех пор как стало известно, что Оленин пода-

рил коня в пятьдесят *монетов* Лукашке, хозяева его стали ласковее; особенно хорунжий, казалось, видел с удовольствием его сближение с дочерью.

— Да я не умею работать, — сказал Оленин, стараясь не смотреть сквозь зеленые ветви под арбой, где он заметил голубую рубаху и красный платок Марьяны.

— Приходи, шепталок дам, — ответила старуха.

— По казачьей гостеприимной старине, одна старушечья глупость, — сказал хорунжий, объясняя и как бы исправляя слова старухи, — в России, я думаю, не столько шепталок, сколько ананасных варений и мочений кушали в свое удовольствие.

— Так в заброшенном саду есть? — спросил Оленин. — Я схожу, — и, бросив быстрый взгляд сквозь зеленые ветви, он приподнял папаху и скрылся между правильными зелеными рядами виноградника.

Уже солнце спряталось за оградой садов и раздробленными лучами блестело сквозь прозрачные листья, когда Оленин вернулся в сад к своим хозяевам. Ветер стихал, и свежая прохлада начинала распространяться в виноградниках. Еще издали каким-то инстинктом Оленин узнал

голубую рубаху Марьяны сквозь ряды лоз и, обрывая ягоды, подошел к ней. Зарьявшая собака тоже иногда схватывала слюнявым ртом низко висевшую кисть. Раскрасневшись, засучив рукава и опустив платок ниже подбородка, Марьянка быстро срезала тяжелые кисти и складывала их в плетушку. Не выпуская из рук плети, которую она держала, она остановилась, ласково улыбнулась и снова принялась за работу. Оленин приблизился и перекинул ружье за плечи, чтоб освободить руки. «А твои где? Бог помочь! Ты одна?» — хотел он сказать, но не сказал ничего и только приподнял папаху. Ему было неловко наедине с Марьянкой, но он, как будто нарочно мучая себя, подошел к ней.

— Ты этак баб из ружья застрелишь, — сказала Марьяна.

— Нет, я не стреляю.

Они оба помолчали.

— Ты бы подсобил.

Он достал ножичек и стал молча резать. Достав снизу из-под листьев тяжелую, фунта в три, сплошную кисть, в которой все ягоды сплющились одна на другую, не находя себе места, он показал ее Марьяне.

— Все резать? Эта не зелена?

— Давай сюда.

Руки их столкнулись. Оленин взял ее руку, а она, улыбаясь, глядела на него.

— Что, ты скоро замуж выйдешь? — сказал он.

Она, не отвечая, отвернулась и повела на него своими строгими глазами.

— Что, ты любишь Лукашку?

— А тебе что?

— Мне завидно.

— Легко ли!

— Право, ты такая красавица!

И ему вдруг стало страшно совестно за то, что он сказал. Так пошло, казалось ему, звучали его слова. Он вспыхнул, растерялся и взял ее за обе руки.

— Какая ни есть, да не про тебя! Что смеяться-то! — отвечала Марьяна, но взгляд ее говорил, как твердо она знала, что он не смеялся.

— Как смеяться! Ежели бы ты знала, как я…

Слова звучали еще пошлее, еще несогласнее с тем, что он чувствовал; но он продолжал:

— Я не знаю, что готов для тебя сделать…

— Отстань, смола!

Но ее лицо, ее блестящие глаза, ее высокая грудь, стройные ноги говорили совсем другое. Ему казалось, что она понимала, как было пошло

все, что он говорил ей, но стояла выше таких соображений; ему казалось, что она давно знала все то, что он хотел и не умел сказать ей, но хотела послушать, как он это скажет ей. «И как ей не знать, — думал он, — когда он хотел сказать ей лишь только все то, что она сама была? Но она не хотела понимать, не хотела отвечать», — думал он.

— Ау! — вдруг послышался недалеко за виноградником голосок Устеньки и ее тонкий смех. — Приходи, Митрий Андреич, мне подсоблять. Я одна! — прокричала она Оленину, высовывая из-за листьев свое круглое наивное личико.

Оленин ничего не отвечал и не двигался с места.

Марьянка продолжала резать, но беспрестанно взглядывала на постояльца. Он начал было говорить что-то, но остановился, вздернул плечами и, вскинув ружье, скорыми шагами пошел из саду.

XXXII

Раза два он останавливался, прислушиваясь к звонкому смеху Марьяны и Устеньки, которые, сойдясь вместе, кричали что-то. Целый вечер Оленин проходил в лесу на охоте. Ничего не убив, он вернулся уж сумерками. Пройдя по двору, он заметил отворенную дверь в хозяйской

избушке и видневшуюся из нее голубую рубаху. Он особенно громко кликнул Ванюшу, чтобы дать знать о своем приходе, и сел на крыльце на обычное место. Хозяева уже вернулись из садов; они вышли из *избушки*, прошли в свою хату и не позвали его к себе. Марьяна два раза выходила за ворота. Один раз в полусвете ему показалось, что она оглянулась на него. Он жадно следил глазами за каждым ее движением, но не решился подойти к ней. Когда она скрылась в хате, он сошел с крыльца и начал ходить по двору. Но Марьяна уже не выходила. Целую ночь Оленин провел без сна на дворе, прислушиваясь к каждому звуку в хозяйской хате. Он слышал, как с вечера они говорили, как ужинали, как вытаскивали пуховики и укладывались спать, слышал, как чему-то засмеялась Марьяна; слышал потом, как все затихло. Хорунжий переговаривал что-то шепотом с старухой, и кто-то дышал. Он зашел в свою хату. Ванюша, не раздеваясь, спал. Оленин позавидовал ему и опять принялся ходить по двору, все ожидая чего-то; но никто не выходил, никто не шевелился; только слышалось равномерное дыхание трех человек. Он знал дыхание Марьяны и все слушал его и слушал стук своего сердца. В станице все затихло, поздний месяц взошел,

и стала виднее скотина, пыхтевшая по дворам, ложившаяся и медленно вставшая. Оленин со злобой спрашивал себя: «Чего мне нужно?» — и не мог оторваться от своей ночи. Вдруг ясно послышались ему шаги и скрип половицы в хозяйской хате. Он бросился к дверям; но опять ничего не было слышно, кроме равномерного дыхания, и опять на дворе после тяжелого вздоха поворачивалась буйволица, вставая на передние колени, потом на все ноги, взмахивала хвостом, и равномерно шлепало что-то по сухой глине двора, и опять со вздохом укладывалась она в месячной мгле… Он спрашивал себя: «Что мне делать?» — и решительно собирался идти спать; но опять послышались звуки, и в воображении его возникал образ Марьянки, выходившей на эту месячную туманную ночь, и опять он бросался к окну, и опять слышал шаги. Уже перед светом подошел он к окну, толкнул в ставень, перебежал к двери, и действительно заслышался вздох Марьянки и шаги. Он взялся за щеколду и постучал. Босые, осторожные шаги, чуть скрипя половицами, приближались к двери. Зашевелилась щеколда, скрипнула дверь, пахнуло запахом душницы и тыквы, и на пороге показалась вся фигура Марьянки. Он видел ее только мгновенье

при месячном свете. Она захлопнула дверь и, что-то прошептав, побежала легкими шагами назад. Оленин стал стучать слегка, ничто не отзывалось. Он перебежал к окну и стал слушать. Вдруг резкий, визгливый мужской голос поразил его.

— Славно! — сказал невысокий казачонок в белой папахе, близко подходя со двора к Оленину. — Я видел, славно!

Оленин узнал Назарку и молчал, не зная, что делать и говорить.

— Славно! Вот я в станичное пойду, докажу и отцу скажу. Вишь, хорунжиха какая! Ей одного мало.

— Чего ты от меня хочешь, что тебе надо? — выговорил Оленин.

— Ничего, я только в станичном скажу.

Назарка говорил очень громко, видимо, нарочно.

— Вишь, ловкий *юнкир*ь какой!

Оленин дрожал и бледнел.

— Поди сюда, сюда! — Он сильно ухватил его за руки и отвел его к своей хате. — Ведь ничего не было, она меня не пустила, и я ничего… Она честная…

— Ну там, разбирать… — сказал Назарка.

— Да я все равно тебе дам… Вот постой!..

Назарка замолчал. Оленин вбежал в свою хату и вынес казаку десять рублей.

— Ведь ничего не было, да все равно, я виноват, вот я и даю! Только, ради Бога, чтобы никто не знал. Да ничего не было…

— Счастливо оставаться, — смеясь, сказал Назарка и вышел.

Назарка приезжал в эту ночь в станицу по поручению Лукашки — приготовить место для краденой лошади — и, проходя домой по улице, заслышал звуки шагов. Он вернулся на другое утро в сотню и, хвастаясь, рассказал товарищу, как он ловко добыл десять *монетов*. На другое утро Оленин виделся с хозяевами, и никто ничего не знал. С Марьяной он не говорил, и она только посмеивалась, глядя на него. Ночь он опять провел без сна, тщетно бродя по двору. Следующий день он нарочно провел на охоте и вечером, чтобы бежать от себя, ушел к Белецкому. Он боялся себя и дал себе слово не заходить больше к хозяевам. На следующую ночь разбудил Оленина фельдфебель. Рота тотчас же выступала в набег. Оленин обрадовался этому случаю и думал не вернуться уже более в станицу.

Набег продолжался четыре дня. Начальник пожелал видеть Оленина, с которым он был в

родстве, и предложил ему остаться в штабе. Оленин отказался. Он не мог жить без своей станицы и просился домой. За набег ему навесили солдатский крест, которого он так желал прежде. Теперь же он был совершенно равнодушен к этому кресту и еще более равнодушен к представлению в офицеры, которое все еще не выходило. Он без оказии проехал с Ванюшей на линию и несколькими часами опередил свою роту. Оленин весь вечер провел на крыльце, глядя на Марьяну. Всю ночь он опять без цели, без мысли ходил по двору.

XXXIII

На другое утро Оленин проснулся поздно. Хозяев уже не было. Он не пошел на охоту и то брался за книгу, то выходил на крыльцо и опять входил в хату и ложился на постель. Ванюша думал, что он болен. Перед вечером Оленин решительно встал, принялся писать и писал до поздней ночи. Он написал письмо, но не послал его, потому что никто все-таки бы не понял того, что он хотел сказать, да и незачем кому бы то ни было понимать это, кроме самого Оленина. Вот что он писал:

«Мне пишут из России письма соболезнования; боятся, что я погибну, зарывшись в этой глуши. Говорят про меня: он загрубеет, от всего отста-

нет, станет пить и еще, чего доброго, женится на казачке. Недаром, говорят, Ермолов сказал: кто десять лет прослужит на Кавказе, тот либо сопьется с кругу, либо женится на распутной женщине. Как страшно! В самом деле, не погубить бы мне себя, тогда как на мою долю могло бы выпасть великое счастие стать мужем графини Б***, камергером или дворянским предводителем. Как вы мне все гадки и жалки! Вы не знаете, что такое счастие и что такое жизнь! Надо раз испытать жизнь во всей ее безыскусственной красоте. Надо видеть и понимать, что я каждый день вижу пред собой: вечные неприступные снега гор и величавую женщину в той первобытной красоте, в которой должна была выйти первая женщина из рук своего творца, и тогда ясно станет, кто себя губит, кто живет в правде или во лжи — вы или я. Коли бы вы знали, как мне мерзки и жалки вы в вашем обольщении! Как только представятся мне вместо моей хаты, моего леса и моей любви эти гостиные, эти женщины с припомаженными волосами над подсунутыми чужими буклями, эти неестественно шевелящиеся губки, эти спрятанные и изуродованные слабые члены и этот лепет гостиных, обязанный быть разговором и не имеющий никаких прав на это, — мне становит-

ся невыносимо гадко. Представляются мне эти тупые лица, эти богатые невесты с выражением лица, говорящим: “Ничего, можно, подходи, хоть я и богатая невеста”; эти усаживанья и пересаживанья, это наглое сводничанье пар и эта вечная сплетня, притворство; эти правила — кому руку, кому кивок, кому разговор, и, наконец, эта вечная скука в крови, переходящая от поколения к поколению (и все сознательно, с убеждением в необходимости). Поймите одно или поверьте одному. Надо видеть и понять, что такое правда и красота, и в прах разлетится все, что вы говорите и думаете, все ваши желанья счастья и за меня и за себя. Счастье — это быть с природой, видеть ее, говорить с ней. “Еще он, избави Боже, женится на простой казачке и совсем пропадет для света”, — воображаю, говорят они обо мне с искренним состраданием. А я только одного и желаю: совсем пропасть в вашем смысле, желаю жениться на простой казачке и не смею этого потому, что это было бы верх счастия, которого я недостоин.

Три месяца прошло с тех пор, как я в первый раз увидал казачку Марьяну. Понятия и предрассудки того мира, из которого я вышел, еще были свежи во мне. Я тогда не верил, что могу полюбить эту женщину. Я любовался ею, как красотою

гор и неба, и не мог не любоваться ею, потому что она прекрасна, как и они. Потом я почувствовал, что созерцание этой красоты сделалось необходимостию в моей жизни, и я стал спрашивать себя: не люблю ли я ее? Но ничего похожего на то, как я воображал это чувство, я не нашел в себе. Это было чувство, не похожее ни на тоску одиночества и желание супружества, ни на платоническую, ни еще менее на плотскую любовь, которые я испытывал. Мне нужно было видеть, слышать ее, знать, что она близко, и я бывал не то что счастлив, а спокоен. После вечеринки, на которой я был вместе с нею и прикоснулся к ней, я почувствовал, что между мной и этою женщиной существует неразрывная, хотя и не признанная связь, против которой нельзя бороться. Но я еще боролся; я говорил себе: неужели можно любить женщину, которая никогда не поймет задушевных интересов моей жизни? Неужели можно любить женщину за одну красоту, любить женщину-статую? — спрашивал я себя, а уже любил ее, хотя еще не верил своему чувству.

После вечеринки, на которой я в первый раз говорил с ней, наши отношения изменились. Прежде она была для меня чуждым, но величавым предметом внешней природы; после вечеринки

она стала для меня человеком. Я стал встречать ее, говорить с нею, ходить иногда на работы к ее отцу и по целым вечерам просиживать у них. И в этих близких сношениях она осталась в моих глазах все столь же чистою, неприступною и величавою. Она на все и всегда отвечала одинаково спокойно, гордо и весело-равнодушно. Иногда она бывала ласкова, но большею частью каждый взгляд, каждое слово, каждое движение ее выражали это равнодушие, не презрительное, но подавляющее и чарующее. Каждый день с притворною улыбкой на губах я старался подделаться под что-то и с мукой страсти и желаний в сердце шуточно заговаривал с ней. Она видела, что я притворяюсь; но прямо, весело и просто смотрела на меня. Мне стало невыносимо это положение. Я хотел не лгать перед ней и хотел сказать все, что я думаю, что я чувствую. Я был особенно раздражен; это было в садах. Я стал говорить ей о своей любви такими словами, которые мне стыдно вспомнить. Стыдно вспомнить потому, что я не должен был сметь говорить ей этого, потому что она неизмеримо выше стояла этих слов и того чувства, которое я хотел ими выразить. Я замолчал, и с этого дня мое положение сделалось невыносимо. Я не хотел унижаться, оставаясь в

прежних шуточных отношениях, и чувствовал, что я не дорос до прямых и простых отношений к ней. Я с отчаянием спрашивал себя: что же мне делать? В нелепых мечтах я воображал ее то своею любовницей, то своею женой и с отвращением отталкивал и ту и другую мысль. Сделать ее девкой было бы ужасно. Это было бы убийство. Сделать ее барыней, женою Дмитрия Андреевича Оленина, как одну из здешних казачек, на которой женился наш офицер, было бы еще хуже. Вот ежели бы я мог сделаться казаком, Лукашкой, красть табуны, напиваться чихирю, заливаться песнями, убивать людей и пьяным влезать к ней в окно на ночку, без мысли о том, кто я? и зачем я? Тогда бы другое дело, тогда бы мы могли понять друг друга, тогда бы я мог быть счастлив. Я пробовал отдаваться этой жизни и еще сильнее чувствовал свою слабость, свою изломанность. Я не мог забыть себя и своего сложного, негармонического, уродливого прошедшего. И мое будущее представляется мне еще безнадежнее. Каждый день передо мною далекие снежные горы и эта величавая, счастливая женщина. И не для меня единственно возможное на свете счастье, не для меня эта женщина! Самое ужасное и самое сладкое в моем положении то, что я чувствую,

что я понимаю ее, а она никогда не поймет меня. Она не поймет не потому, что она ниже меня, напротив, она не должна понимать меня. Она счастлива; она, как природа, ровна, спокойна и сама в себе. А я, исковерканное, слабое существо, хочу, чтоб она поняла мое уродство и мои мучения. Ночи я не спал и без всякой цели проводил под ее окнами и не отдавал отчета себе в том, что со мною было. Восемнадцатого числа наша рота ходила в набег. Я три дня провел вне станицы. Мне было грустно и все равно. В отряде песни, карты, попойки, толки о наградах мне были противнее обыкновенного. Я нынче вернулся домой, увидал ее, свою хату, дядю Ерошку, снеговые горы с своего крылечка, и такое сильное новое чувство радости охватило меня, что я все понял. Я люблю эту женщину настоящею любовью, в первый и единственный раз моей жизни. Я знаю, что со мной. Я не боюсь унизиться своим чувством, не стыжусь любви, я горд ею. Я не виноват, что я полюбил. Это сделалось против моей воли. Я спасался от своей любви в самоотвержении, я выдумывал себе радость в любви казака Лукашки с Марьянкой и только раздражал свою любовь и ревность. Это не идеальная, так называемая возвышенная любовь, которую я испытывал прежде;

не то чувство влечения, в котором любуешься на свою любовь, чувствуешь в себе источник своего чувства и все делаешь сам. Я испытывал и это. Это еще меньше желание наслаждения, это что-то другое. Может быть, я в ней люблю природу, олицетворение всего прекрасного природы; но я не имею своей воли, а чрез меня любит ее какая-то стихийная сила, весь мир Божий, вся природа вдавливает любовь эту в мою душу и говорит: люби. Я люблю ее не умом, не воображением, а всем существом моим. Любя ее, я чувствую себя нераздельною частью всего счастливого Божьего мира. Я писал прежде о своих новых убеждениях, которые вынес из своей одинокой жизни; но никто не может знать, каким трудом выработались они во мне, с какою радостью сознал я их и увидал новый, открытый путь в жизни. Дороже этих убеждений ничего во мне не было… Ну… пришла любовь, и их нет теперь, нет и сожаления о них. Даже понять, что я мог дорожить таким односторонним, холодным, умственным настроением, для меня трудно. Пришла красота и в прах рассеяла всю египетскую жизненную внутреннюю работу. И сожаления нет о исчезнувшем! Самоотвержение — все это вздор, дичь. Это все гордость, убежище от заслуженного несчастия,

спасение от зависти к чужому счастию. Жить для других, делать добро! Зачем? когда в душе моей одна любовь к себе и одно желание — любить ее и жить с нею, ее жизнию. Не для других, не для Лукашки я теперь желаю счастия. Я не люблю теперь этих других. Прежде я бы сказал себе, что это дурно. Я бы мучился вопросами: что будет с ней, со мной, с Лукашкой? Теперь мне все равно. Я живу не сам по себе, но есть что-то сильней меня, руководящее мною. Я мучаюсь, но прежде я был мертв, а теперь только я живу. Нынче я пойду к ним и все скажу ей».

XXXIV

Написав это письмо, Оленин поздно вечером пошел к хозяевам. Старуха сидела на лавке за печью и сучила коконы. Марьяна с непокрытыми волосами шила у свечи. Увидав Оленина, она вскочила, взяла платок и подошла к печи.

— Что ж, посиди с нами, Марьянушка, — сказала мать.

— Не, я простоголовая. — И она вскочила на печь.

Оленину видно было только ее колено и стройная спущенная нога. Он угощал старуху чаем. Старуха угостила гостя каймаком, за которым посылала Марьяну. Но, поставив тарелку на

стол, Марьяна опять вскочила на печь, и Оленин чувствовал только ее глаза. Они разговорились о хозяйстве. Бабука Улита расходилась и пришла в восторг гостеприимства. Она принесла Оленину моченого винограду, лепешку с виноградом, лучшего вина и с тем особенным, простонародным, грубым и гордым гостеприимством, которое бывает только у людей, физическими трудами добывающих свой хлеб, принялась угощать Оленина. Старуха, которая сначала так поразила Оленина своею грубостью, теперь часто трогала его своею простою нежностью в отношении к дочери.

— Да что Бога гневить, батюшка! Все у нас есть, слава Богу, и чихирю нажали, и насолили, и продадим бочки три винограду, и пить останется. Ты уходить-то погоди. Гулять с тобой будем на свадьбе.

— А когда свадьба? — спросил Оленин, чувствуя, как вся кровь вдруг хлынула ему к лицу и сердце неровно и мучительно забилось.

За печью зашевелилось, и послышалось щелканье семечка.

— Да что, надо бы на той неделе сыграть. Мы готовы, — отвечала старуха просто, спокойно, как будто Оленина не было и нет на свете. — Я все для

Марьянушки собрала и припасла. Мы хорошо отдадим. Да вот немного не ладно: Лукашка-то наш что-то уж загулял очень. Вовсе загулял! Шалит! Намедни приезжал казак из сотни, сказывал, он в Ногаи ездил.

— Как бы не попался, — сказал Оленин.

— И я говорю: ты, Лукаша, не шали! Ну, молодой человек, известно, куражится. Да ведь на все время есть. Ну, отбил, украл, абрека убил, молодец! Ну и смирно бы пожил. А то уж вовсе скверно.

— Да, я его раза два видел в отряде, он все гуляет. Еще лошадь продал, — сказал Оленин и оглянулся на печь.

Большие черные глаза блестели на него строго и недружелюбно. Ему стало совестно за то, что он сказал.

— Что ж! Он никому худа не делает, — вдруг сказала Марьяна. — На свои деньги гуляет, — и, спустив ноги, она соскочила с печи и вышла, сильно хлопнув дверью.

Оленин следил за ней глазами, покуда она была в хате, потом смотрел на дверь, ждал и не понимал ничего, что ему говорила бабука Улита. Через несколько минут вошли гости: старик, брат бабуки Улиты, с дядей Ерошкой, и вслед за ними Марьяна с Устенькой.

— Здорово дневали? — пропищала Устенька. — Все гуляешь? — обратилась Устенька к Оленину.

— Да, гуляю, — отвечал он, и ему отчего-то стыдно стало и неловко.

Он хотел уйти и не мог. Молчать ему тоже казалось невозможно. Старик помог ему: он попросил выпить, и они выпили. Потом Оленин выпил с Ерошкой. Потом еще с другим казаком. Потом еще с Ерошкой. И чем больше пил Оленин, тем тяжеле становилось ему на сердце. Но старики разгулялись. Девки обе засели на печку и шушукались, глядя на них, а они пили до вечера. Оленин ничего не говорил и пил больше всех. Казаки что-то кричали. Старуха выгоняла их вон и не давала больше чихиря. Девки смеялись над дядей Ерошкой, и уж было часов десять, когда все вышли на крыльцо. Старики сами назвались идти догуливать ночь у Оленина. Устенька побежала домой. Ерошка повел казака к Ванюше. Старуха пошла прибирать в *избушке*. Марьяна оставалась одна в хате. Оленин чувствовал себя свежим и бодрым, как будто он сейчас проснулся. Он все замечал и, пропустив вперед стариков, вернулся в хату: Марьяна укладывалась спать. Он подошел к ней, хотел ей сказать что-то, но голос оборвался у него. Она села на постель, подобрала

под себя ноги, отодвинулась от него в самый угол и молча, испуганным, диким взглядом смотрела на него. Она, видимо, боялась его. Оленин чувствовал это. Ему стало жалко и совестно за себя, и вместе с тем он почувствовал гордое удовольствие, что возбуждает в ней хоть это чувство.

— Марьяна! — сказал он. — Неужели ты никогда не сжалишься надо мной? Я не знаю, как я люблю тебя.

Она отодвинулась еще дальше.

— Вишь, вино-то что говорит. Ничего тебе не будет!

— Нет, не вино. Не выходи за Лукашку. Я женюсь на тебе. — «Что же это я говорю? — подумал он в то самое время, как выговаривал эти слова. — Скажу ли я то же завтра? Скажу, наверно скажу и теперь повторю», — ответил ему внутренний голос. — Пойдешь за меня?

Она серьезно посмотрела на него, и испуг ее как будто прошел.

— Марьяна! Я с ума сойду. Я не свой. Что ты велишь, то и сделаю. — И безумно-нежные слова говорились сами собой.

— Ну, что брешешь, — прервала она его, вдруг схватив за руку, которую он протягивал к ней. Но она не отталкивала его руки, а крепко сжала ее

своими сильными, жесткими пальцами. — Разве господа на мамуках женятся? Иди!

— Да пойдешь ли? Я все…

— А Лукашку куда денем? — сказала она, смеясь.

Он вырвал у нее руку, которую она держала, и сильно обнял ее молодое тело. Но она, как лань, вскочила, спрыгнула босыми ногами и выбежала на крыльцо. Оленин опомнился и ужаснулся на себя. Он опять показался сам себе невыразимо гадок в сравнении с нею. Но, ни минуты не раскаиваясь в том, что он сказал, он пошел домой и, не взглянув на пивших у него стариков, лег и заснул таким крепким сном, каким давно не спал.

XXXV

На другой день был праздник. Вечером весь народ, блестя на заходящем солнце праздничным нарядом, был на улице. Вина было нажато больше обыкновенного. Народ освободился от трудов. Казаки через месяц собирались в поход, и во многих семействах готовились свадьбы.

На площади, перед станичным правлением и около двух лавочек — одной с закусками и семечками, другой с платками и ситцами, — больше всего стояло народа. На завалинке дома правления сидели и стояли старики в серых и черных

степенных зипунах, без галунов и украшений. Старики спокойно, мерными голосами беседовали между собой об урожаях и молодых ребятах, об общественных делах и о старине, величаво и равнодушно поглядывая на молодое поколение. Проходя мимо них, бабы и девки приостанавливались и опускали головы. Молодые казаки почтительно уменьшали шаг и, снимая папахи, держали их некоторое время перед головою. Старики замолкали. Кто строго, кто ласково, осматривали они проходящих и медленно снимали и снова надевали папахи.

Казачки еще не начинали водить хороводы, а, собравшись кружками, в яркоцветных бешметах и белых платках, обвязывающих голову и лицо, сидели на земле и завалинках хат, в тени от косых лучей солнца, и звонко болтали и смеялись. Мальчишки и девчонки играли в лапту, зажигая мяч высоко в ясное небо, и с криком и писком бегали по площади. Девочки-подростки на другом угле площади уже водили хороводы и тоненькими, несмелыми голосами пищали песню. Писаря, льготные и вернувшиеся на праздник молодые ребята, в нарядных белых и новых красных черкесках, обшитых галунами, с праздничными, веселыми лицами, по двое, по трое, взявшись

рука с рукой, ходили от одного кружка баб и девок к другому и, останавливаясь, шутили и заигрывали с казачками. Армянин-лавочник в синей черкеске тонкого сукна с галунами стоял у отворенной двери, в которую виднелись ярусы свернутых цветных платков, и с гордостию восточного торговца и сознанием своей важности ожидал покупателей. Два краснобородые босые чеченца, пришедшие из-за Терека полюбоваться на праздник, сидели на корточках у дома своего знакомца и, небрежно покуривая из маленьких трубочек и поплевывая, перекидывались, глядя на народ, быстрыми гортанными звуками. Изредка непраздничный солдат в старой шинели торопливо проходил между пестрыми группами по площади. Кое-где уже слышались пьяные песни загулявших казаков. Все хаты были заперты, крылечки с вечера вымыты. Даже старухи были на улице. По сухим улицам везде в пыли под ногами валялась шелуха арбузных и тыквенных семечек. В воздухе было тепло и неподвижно, в ясном небе голубо и прозрачно, бело-матовый хребет гор, видневшийся из-за крыш, казался близок и розовел в лучах заходящего солнца. Изредка с заречной стороны доносился дальний гул пушечного выстрела. Но над станицей, сливаясь,

носились разнообразные веселые, праздничные звуки.

Оленин все утро ходил по двору, ожидая увидеть Марьяну. Но она, убравшись, пошла к обедне в часовню; потом то сидела на завалинке с девками, щелкая семя, то с товарками же забегала домой и весело, ласково взглядывала на постояльца. Оленин боялся заговаривать с ней шутливо и при других. Он хотел договорить ей вчерашнее и добиться от нее решительного ответа. Он ждал опять такой же минуты, как вчера вечером; но минута не приходила, а оставаться в таком нерешительном положении он не чувствовал в себе более силы. Она вышла опять на улицу, и немного погодя, сам не зная куда, пошел и он за нею. Он миновал угол, где она сидела, блестя своим атласным голубым бешметом, и с болью в сердце услыхал за собою девичий хохот.

Хата Белецкого была на площади. Оленин, проходя мимо ее, услыхал голос Белецкого: «Заходите», — и зашел.

Поговорив, они оба сели к окну. Скоро к ним присоединился Ерошка в новом бешмете и уселся подле них на пол.

— Вот это аристократическая кучка, — говорил Белецкий, указывая папироской на пеструю

группу на углу и улыбаясь. — И моя там, видите, в красном. Это обновка. Что же хороводы не начинаются? — прокричал Белецкий, выглядывая из окна. — Вот погодите, как смеркнется, и мы пойдем. Потом позовем их к Устеньке. Надо им бал задать.

— И я приду к Устеньке, — сказал Оленин решительно. — Марьяна будет?

— Будет, приходите! — сказал Белецкий, нисколько не удивляясь. — А ведь очень красиво, — прибавил он, указывая на пестрые толпы.

— Да, очень! — поддакнул Оленин, стараясь казаться равнодушным. — На таких праздниках, — прибавил он, — меня всегда удивляет, отчего так, вследствие того, что нынче, например, пятнадцатое число, вдруг все люди стали довольны и веселы? На всем виден праздник. И глаза, и лица, и голоса, и движения, и одежда, и воздух, и солнце — все праздничное. А у нас уже нет праздников.

— Да, — сказал Белецкий, не любивший таких рассуждений. — А ты что не пьешь, старик? — обратился он к Ерошке.

Ерошка мигнул Оленину на Белецкого:

— Да что, он гордый, кунак-то твой!

Белецкий поднял стакан.

— *Алла бирды,* — сказал он и выпил. (*Алла*

бирды, значит: Бог дал; это обыкновенное приветствие, употребляемое кавказцами, когда пьют вместе.)

— *Сау бул* (будь здоров), — сказал Ерошка, улыбаясь, и выпил свой стакан. — Ты говоришь: праздник! — сказал он Оленину, поднимаясь и глядя в окно. — Это что за праздник! Ты бы посмотрел, как в старину гуляли! Бабы выйдут, бывало, оденутся в сарафаны, галунами обшиты. Грудь всю золотыми в два ряда обвешают. На голове кокошники золотые носили. Как пройдет, так фр! фр! шум подымется. Каждая баба как княгиня была. Бывало, выйдут, табун целый, заиграют песни, так стон стоит; всю ночь гуляют. А казаки бочки выкатят на двор, засядут, всю ночь до рассвета пьют. А то схватятся рука с рукой, пойдут по станице лавой. Кого встретят, с собой забирают, да от одного к другому и ходят. Другой раз три дня гуляют. Батюшка, бывало, придет, еще я помню, красный, распухнет весь, без шапки, все растеряет, придет и ляжет. Матушка уж знает, бывало: свежей икры и чихирю ему принесет опохмелиться, а сама бежит по станице шапку его искать. Так двое суток спит! Вот какие люди были! А нынче что?

— Ну, а девки-то в сарафанах как же? Одни

гуляли? — спросил Белецкий.

— Да, одни! Придут, бывало, казаки али верхом сядут, скажут: пойдем хороводы разбивать, и поедут, а девки дубье возьмут. На Масленице, бывало, как разлетится какой молодец, а они бьют, лошадь бьют, его бьют. Прорвет стену, подхватит, какую любит, и увезет. Матушка, душенька, уж как хочет любит. Да и девки ж были! королевны!

XXXVI

В это время из боковой улицы выехали на площадь два всадника. Один из них был Назарка, другой Лукашка. Лукашка сидел несколько боком на своем сытом гнедом кабардинце, легко ступавшем по жесткой дороге и подкидывавшем красивою головой с глянцевитою тонкою холкой. Ловко прилаженное ружье в чехле, пистолет за спиной и свернутая за седлом бурка доказывали, что Лукашка ехал не из мирного и ближнего места. В его боковой, щегольской посадке, в небрежном движении руки, похлопывавшей чуть слышно плетью под брюхо лошади, и особенно в его блестящих черных глазах, смотревших гордо, прищуриваясь, вокруг, выражались сознание силы и самонадеянность молодости. Видали молодца? — казалось, говорили его глаза, поглядывая по сторонам. Статная лошадь, с сереб-

ряным набором сбруя и оружие и сам красивый казак обратили на себя внимание всего народа, бывшего на площади. Назарка, худощавый и малорослый, был одет гораздо хуже Лукашки. Проезжая мимо стариков, Лукашка приостановился и приподнял белую курчавую папаху над стриженою черною головой.

— Что, много ль ногайских коней угнал? — сказал худенький старичок с нахмуренным, мрачным взглядом.

— А ты небось считал, дедука, что спрашиваешь, — отвечал Лукашка, отворачиваясь.

— То-то парня-то с собой напрасно водишь, — проговорил старик еще мрачнее.

— Вишь, черт, все знает! — проговорил про себя Лукашка, и лицо его приняло озабоченное выражение; но, взглянув за угол, где стояло много казачек, он повернул к ним лошадь. — Здорово дневали, девки! — крикнул он сильным, заливистым голосом, вдруг останавливая лошадь. — Состарились без меня, ведьмы. — И он засмеялся.

— Здорово, Лукашка! Здорово, батяка! — послышались веселые голоса. — Денег много привез? Закусок купи девкам-то! Надолго приехал? И то давно не видели.

— С Назаркой на ночку погулять прилетели, — отвечал Лукашка, замахиваясь плетью на лошадь и наезжая на девок.

— И то Марьянка уж забыла тебя совсем, — пропищала Устенька, толкая локтем Марьяну и заливаясь тонким смехом.

Марьяна отодвинулась от лошади и, закинув назад голову, блестящими большими глазами спокойно взглянула на казака.

— И то давно не бывал! Что лошадью топчешь-то? — сказала она сухо и отвернулась.

Лукашка казался особенно весел. Лицо его сияло удалью и радостию. Холодный ответ Марьяны, видимо, поразил его. Он вдруг нахмурил брови.

— Становись в стремя, в горы увезу, мамочка! — вдруг крикнул он, как бы разгоняя дурные мысли и джигитуя между девок. Он нагнулся к Марьяне. — Поцелую, уж так поцелую, что ну!

Марьяна встретилась с ним глазами и вдруг покраснела. Она отступила.

— Ну тебя совсем! Ноги отдавишь, — сказала она и, опустив голову, посмотрела на свои стройные ноги, обтянутые голубыми чулками со стрелками, в красных новых чувяках, обшитых узеньким серебряным галуном.

Лукашка обратился к Устеньке, а Марьяна села

рядом с казачкой, державшею на руках ребенка. Ребенок потянулся к девке и пухленькою ручонкой ухватился за нитку монистов, висевших на ее синем бешмете. Марьяна нагнулась к нему и искоса поглядела на Лукашку. Лукашка в это время доставал из-под черкески, из кармана черного бешмета, узелок с закусками и семечками.

— На всех жертвую, — сказал он, передавая узелок Устеньке, и с улыбкою глянул на Марьянку.

Снова замешательство выразилось на лице девки. Прекрасные глаза подернулись как туманом. Она спустила платок ниже губ и вдруг, припав головой к белому личику ребенка, державшего ее за монисто, начала жадно целовать его. Ребенок упирался ручонками в высокую грудь девки и кричал, открывая беззубый ротик.

— Что душишь парнишку-то? — сказала мать ребенка, отнимая его у ней и расстегивая бешмет, чтобы дать ему груди. — Лучше бы с парнем здоровкалась.

— Только коня уберу, придем с Назаркой, целую ночь гулять будем, — сказал Лукашка, хлопнув плетью лошадь, и поехал прочь от девок.

Свернув в боковую улицу с Назаркой вместе, они подъехали к двум стоявшим рядом хатам.

— Дорвались, брат! Скорей приходи! — крикнул

Лукашка товарищу, слезшему у соседнего двора, и осторожно проводя коней в плетеные ворота своего двора. — Здорово, Степка! — обратился он к немой, которая, тоже празднично разряженная, шла с улицы, чтобы принять коня. И он знаками показал ей, чтоб она поставила коня к сену и не расседлывала его.

Немая загудела, зачмокала, указывая на коня, и поцеловала его в нос. Это значило, что она любит коня и что конь хорош.

— Здорово, матушка! Что, аль на улицу еще не выходила? — прокричал Лукашка, поддерживая ружье и поднимаясь на крыльцо.

Старуха мать отворила ему дверь.

— Вот не ждала, не гадала, — сказала старуха, — а Кирка сказывал, ты не будешь.

— Принеси чихирьку поди, матушка. Ко мне Назарка придет, *праздник помолим.*

— Сейчас, Лукашка, сейчас, — отвечала старуха. — Бабы-то наши гуляют. Я чай, и наша немая ушла.

И, захватив ключи, она торопливо пошла в *избушку.*

Назарка, убрав своего коня и сняв ружье, вошел к Лукашке.

XXXVII

— Будь здоров, — говорил Лукашка, принимая от матери полную чашку чихиря и осторожно поднося ее к нагнутой голове.

— Вишь, дело-то, — сказал Назарка, — дедука Бурлак что сказал: «Много ли коней украл?» Видно, знает.

— Колдун! — коротко ответил Лукашка. — Да это что? — прибавил он, встряхнув головой. — Уж они за рекой. Ищи.

— Все неладно.

— А что неладно! Снеси чихирю ему завтра. Так-то делать надо, и ничего будет. Теперь гулять. Пей! — крикнул Лукашка тем самым голосом, каким старик Ерошка произносил это слово. — На улицу гулять пойдем, к девкам. Ты сходи меду возьми, или я немую пошлю. До утра гулять будем.

Назарка улыбался.

— Что ж, долго побудем? — сказал он.

— Дай погуляем! Беги за водкой! На деньги!

Назарка послушно побежал к Ямке.

Дядя Ерошка и Ергушов, как хищные птицы, пронюхав, где гулянье, оба пьяные, один за другим ввалились в хату.

— Давай еще полведра! — крикнул Лукашка матери в ответ на их здоровканье.

— Ну, сказывай, черт, где украл? — прокричал дядя Ерошка. — Молодец! Люблю!

— То-то люблю! — отвечал, смеясь, Лукашка. — Девкам закуски от юнкирей носишь. Эх, старый!

— Неправда, вот и неправда! Эх, Марка! — Старик расхохотался. — Уж как просил меня черт энтот! Поди, говорит, похлопочи. Флинту давал. Нет, Бог с ним! Я бы обделал, да тебя жалею. Ну, сказывай, где был? — И старик заговорил по-татарски.

Лукашка бойко отвечал ему.

Ергушов, плохо знавший по-татарски, лишь изредка вставлял русские слова.

— Я говорю, коней угнал. Я твердо знаю, — поддакивал он.

— Поехали мы с Гирейкой, — рассказывал Лукашка. (Что он Гирей-хана называл Гирейкой, в том было заметное для казаков молодечество.) — За рекой все храбрился, что он всю степь знает, прямо приведет, а выехали, ночь темная, спутался мой Гирейка, стал елозить, а все толку нет. Не найдет аула, да и шабаш. Правей мы, видно, взяли. Почитай до полуночи искали. Уж, спасибо, собаки завыли.

— Дураки, — сказал дядя Ерошка. — Так-то мы, бывало, спутаемся ночью в степи. Черт их

разберет! Выеду, бывало, на бугор, завою по-бирючиному, вот так-то! — Он сложил руки у рта и завыл, будто стадо волков, в одну ноту. — Как раз собаки откликнутся. Ну, доказывай. Ну что ж, нашли?

— Живо обротали. Назарку было поймали ногайки-бабы, пра!

— Да, поймали, — обиженно сказал вернувшийся Назарка.

— Выехали; опять Гирейка спутался, вовсе было завел в буруны. Так вот все кажет, что к Тереку, а вовсе прочь едем.

— А ты по звездам бы посмотрел, — сказал дядя Ерошка.

— И я говорю, — подхватил Ергушов.

— Да, смотри тут, как темно все. Уж я бился, бился! Поймал кобылу одну, обротал, а своего коня пустил; думаю, выведет. Так что же ты думаешь? Как фыркнет, фыркнет, да носом по земи… Выскакал вперед, так прямо в станицу и вывел. И то спасибо, уж светло вовсе стало; только успели в лесу коней схоронить, Нагим из-за реки приехал, взял.

Ергушов покачал головой.

— Я и говорю: ловко! А много ль?

— Все тут, — сказал Лукашка, хлопая по кар-

ману.

Старуха в это время вошла в избу. Лукашка не договорил.

— Пей! — прокричал он.

— Так-то мы с Гирчиком раз поздно поехали… — начал Ерошка.

— Ну, тебя не переслушаешь! — сказал Лукашка. — А я пойду. — И, допив вино из чапурки и затянув туже ремень пояса, Лукашка вышел на улицу…

XXXVIII

Уж было темно, когда Лукашка вышел на улицу. Осенняя ночь была свежа и безветренна. Полный золотой месяц выплывал из-за черных раин, поднимавшихся на одной стороне площади. Из труб *избушек* шел дым и, сливаясь с туманом, стлался над станицею. В окнах кое-где светились огни. Запах кизяка, чапры и тумана был разлит в воздухе. Говор, смех, песни и щелканье семечек звучали так же смешанно, но отчетливее, чем днем. Белые платки и папахи кучками виднелись в темноте около заборов и домов.

На площади, против отворенной и освещенной двери лавки, чернеется и белеется толпа казаков и девок и слышатся громкие песни, смех и говор. Схватившись рука с рукой, девки кружатся, плав-

но выступая по пыльной площади. Худощавая и самая некрасивая из девок запевает:

Из-за лесику, лесу темного,
Ай-да-люли!
Из-за садику, саду зеленого
Вот и шли-прошли два молодца,
Два молодца, да оба холосты.
Они шли-прошли да становилися,
Они становилися, разбранилися.
Выходила к ним красна девица,
Выходила к ним, говорила им:
«Вот кому-нибудь из вас достануся».
Доставалася да парню белому,
Парню белому, белокурому.
Он бере, берет за праву руку.
Он веде, ведет да вдоль по кругу.
Всем товарищам порасхвастался:
«Какова, братцы, хозяюшка!»

Старухи стоят около, прислушиваясь к песням. Мальчишки и девчонки бегают кругом в темноте, догоняя друг друга. Казаки стоят кругом, затрагивая проходящих девок, изредка разрывая хоровод и входя в него. По темную сторону двери стоят Белецкий и Оленин в черкесках и папахах и не казачьим говором, не громко, но слышно, разговаривают между собой, чувствуя, что об-

ращают на себя внимание. Рядом в хороводе ходят толстенькая Устенька в красном бешмете и величавая фигура Марьяны в новой рубахе и бешмете. Оленин с Белецким разговаривают о том, как бы им отбить от хоровода Марьянку с Устенькой. Белецкий думал, что Оленин хотел только повеселиться, а Оленин ждал решения своей участи. Он во что бы то ни стало хотел нынче же видеть Марьяну одну, сказать ей все и спросить ее, может ли и хочет ли она быть его женою. Несмотря на то, что вопрос этот давно был решен для него отрицательно, он надеялся, что будет в силах рассказать ей все, что чувствует, и что она поймет его.

— Что вы мне раньше не сказали, — говорил Белецкий, — я бы вам устроил через Устеньку. Вы такой странный!

— Что делать? Когда-нибудь, очень скоро, я вам все скажу. Теперь только, ради Бога, устройте, чтоб она пришла к Устеньке.

— Хорошо. Это легко… Что же, ты парню белому достанешься, Марьянка, а? а не Лукашке? — сказал Белецкий, для приличия обращаясь сначала к Марьянке; и, не дождавшись ответа, он подошел к Устеньке и начал просить ее привести с собою Марьянку. Не успел он договорить, как запевала

заиграла другую песню, и девки потянули друг дружку. Они пели:

Как за садом, за садом
Ходил, гулял молодец
Вдоль улицы в конец.
Он во первый раз иде,
Машет правою рукой,
Во другой он раз иде,
Машет шляпой пуховой,
А во третий раз иде,
Останавливатся,
Останавливатся, переправливатся.
«Я хотел к тебе пойти,
Тебе, милой, попенять:
Отчего же, моя милая,
Ты нейдешь во сад гулять?
Али ты, моя милая,
Мною чванишься?
Опосля, моя милая,
Успокоишься.
Зашлю сватать,
Буду сватать.
Беру замуж за себя,
Будешь плакать от меня».
Уж я знала, что сказать,
И не смела отвечать.

Я не смела отвечать.
Выходила в сад гулять.
Прихожу я в зелен сад,
Дружку кланялась.
А я, девица, поклон,
И платочек из рук вон.
«Изволь, милая, принять,
Во белые руки взять.
Во белы руки бери,
Меня, девица, люби.
Я не знаю, как мне быть,
Чем мне милую дарить,
Подарю своей милой
Большой шалевой платок.
Я за этот за платок
Поцелую раз пяток».

Лукашка с Назаркой, разорвав хоровод, пошли ходить между девками. Лукашка подтягивал резким подголоском, размахивая руками, ходил посередине хоровода.

— Что же, выходи какая! — проговорил он.

Девки толкали Марьянку; она не хотела выйти. Из-за песни слышался тонкий смех, удары, поцелуи, шепот.

Проходя мимо Оленина, Лукашка ласково кивнул ему головой.

— Митрий Андреич! И ты пришел посмотреть? — сказал он.

— Да, — решительно и сухо отвечал Оленин.

Белецкий наклонился на ухо Устеньке и сказал ей что-то. Она хотела ответить, но не успела и, проходя во второй раз, сказала:

— Хорошо, придем.

— И Марьяна тоже?

Оленин нагнулся к Марьяне.

— Придешь? Пожалуйста, хоть на минуту. Мне нужно поговорить с тобой.

— Девки пойдут, и я приду.

— Скажешь мне, что я просил? — спросил он опять, нагибаясь к ней. — Ты нынче весела.

Она уж уходила от него. Он пошел за ней.

— Скажешь?

— Чего сказать?

— Чего я третьего дня спрашивал, — сказал Оленин, нагибаясь к ее уху. — Пойдешь за меня?

Марьяна подумала.

— Скажу, — ответила она, — нынче скажу.

И в темноте глаза ее весело и ласково блеснули на молодого человека.

Он все шел за ней. Ему радостно было наклониться к ней поближе.

Но Лукашка, продолжая петь, дернул ее сильно

за руку и вырвал из хоровода на середину. Оленин, успев только проговорить: «Приходи же к Устеньке», — отошел к своему товарищу. Песня кончилась. Лукашка обтер губы, Марьянка тоже, и они поцеловались. «Нет, раз пяток», — говорил Лукашка. Говор, смех, беготня заменили плавное движение и плавные звуки. Лукашка, который казался уже сильно выпивши, стал оделять девок закусками.

— На всех жертвую, — говорил он с гордым комически-трогательным самодовольством. — А кто к солдатам гулять, выходи из хоровода вон, — прибавил он вдруг, злобно глянув на Оленина.

Девки хватали у него закуски и, смеясь, отбивали друг у друга. Белецкий и Оленин отошли к стороне.

Лукашка, как бы стыдясь своей щедрости, сняв папаху и отирая лоб рукавом, подошел к Марьянке и Устеньке.

— *Али ты, моя милая, мною чванишься?* — повторил он слова песни, которую только что пели, и, обращаясь к Марьянке. — *Мною чванишься?* — еще повторил он сердито. — *Пойдешь замуж, будешь плакать от меня,* — прибавил он, обнимая вместе Устеньку и Марьяну.

Устенька вырвалась и, размахнувшись, удари-

ла его по спине так, что руку себе ушибла.

— Что ж, станете еще водить? — спросил он.

— Как девки хотят, — отвечала Устенька, — а я домой пойду, и Марьянка хотела к нам прийти.

Казак, продолжая обнимать Марьяну, отвел ее от толпы к темному углу дома.

— Не ходи, Машенька, — сказал он, — последний раз погуляем. Иди домой, я к тебе приду.

— Чего мне дома делать? На то праздник, чтоб гулять. К Устеньке пойду, — сказала Марьяна.

— Ведь все равно женюсь.

— Ладно, — сказала Марьяна, — там видно будет.

— Что ж, пойдешь? — строго сказал Лукашка и, прижав ее к себе, поцеловал в щеку.

— Ну, брось! Что пристал? — И Марьяна, вырвавшись, отошла от него.

— Эх, девка!.. Худо будет, — укоризненно сказал Лукашка, остановившись и качая головой. — *Будешь плакать от меня,* — и, отвернувшись от нее, крикнул на девок: — Играй, что ль!

Марьяну как будто испугало и рассердило то, что он сказал. Она остановилась.

— Что худо будет?

— А то.

— А что?

— А то, что с постояльцем-солдатом гуляешь, за то и меня разлюбила.

— Захотела, разлюбила. Ты мне не отец, не мать. Чего хочешь? Кого захочу, того и люблю.

— Так, так! — сказал Лукашка. — Помни ж! — Он подошел к лавке. — Девки! — крикнул он. — Что стали? Еще хоровод играйте. Назарка! Беги, чихиря неси.

— Что ж, придут они? — спрашивал Оленин у Белецкого.

— Сейчас придут, — отвечал Белецкий. — Пойдемте, надо приготовить бал.

XXXIX

Уж поздно ночью Оленин вышел из хаты Белецкого вслед за Марьяной и Устенькой. Белый платок девки белелся в темной улице. Месяц, золотясь, спускался к степи. Серебристый туман стоял над станицей. Все было тихо, огней нигде не было, только слышались шаги удалявшихся женщин. Сердце Оленина билось сильно. Разгоревшееся лицо освежалось на сыром воздухе. Он взглянул на небо, оглянулся на хату, из которой вышел: в ней потухла свеча, и он снова стал всматриваться в удалявшуюся тень женщин. Белый платок скрылся в тумане. Ему было страшно оставаться одному; он так был счастлив! Он

соскочил с крыльца и побежал за девками.

— Ну тебя! Увидит кто! — сказала Устенька.

— Ничего!

Оленин подбежал к Марьяне и обнял ее. Марьянка не отбивалась.

— Не нацеловались, — сказала Устенька. — Женишься, тогда целуй, а теперь погоди.

— Прощай, Марьяна, завтра я приду к твоему отцу, сам скажу. Ты не говори.

— Что мне говорить! — отвечала Марьяна.

Обе девки побежали. Оленин пошел один, вспоминая все, что было. Он целый вечер провел с ней вдвоем в углу, около печки. Устенька ни на минуту не выходила из хаты и возилась с другими девками и Белецким. Оленин шепотом говорил с Марьянкой.

— Пойдешь за меня? — спрашивал он ее.

— Обманешь, не возьмешь, — отвечала она весело и спокойно.

— А любишь ли ты меня? Скажи, ради Бога!

— Отчего же тебя не любить, ты не кривой! — отвечала Марьяна, смеясь и сжимая в своих жестких руках его руки. — Какие у тебя руки бе-елые, бе-елые, мягкие, как каймак, — сказала она.

— Я не шучу. Ты скажи, пойдешь ли?

— Отчего же не пойти, коли батюшка отдаст?

— Помни ж, я с ума сойду, ежели ты меня обманешь. Завтра я скажу твоей матери и отцу, сватать приду.

Марьяна вдруг расхохоталась.

— Что ты?

— Так, смешно.

— Верно! Я куплю сад, дом, запишусь в казаки…

— Смотри, тогда других баб не люби! Я на это сердитая.

Оленин с наслаждением повторял в воображении все эти слова. При этих воспоминаниях то становилось ему больно, то дух захватывало от счастия. Больно ему было потому, что она все так же была спокойна, говоря с ним, как и всегда. Ее нисколько, казалось, не волновало это новое положение. Она как будто не верила ему и не думала о будущем. Ему казалось, что она его любила только в минуту настоящего и что будущего для нее не было с ним. Счастлив же он был потому, что все ее слова казались ему правдой и она соглашалась принадлежать ему. «Да, — говорил он сам себе, — только тогда мы поймем друг друга, когда она вся будет моею. Для такой любви нет слов, а нужна жизнь, целая жизнь. Завтра все

объяснится. Я не могу так жить больше, завтра я все скажу ее отцу, Белецкому, всей станице…»

Лукашка после двух бессонных ночей так много выпил на празднике, что свалился в первый раз с ног и спал у Ямки.

XL

На другой день Оленин проснулся раньше обыкновенного, и в первое мгновение пробуждения ему пришла мысль о том, что предстоит ему, и он с радостию вспомнил ее поцелуи, пожатие жестких рук и ее слова: «Какие у тебя руки белые!» Он вскочил и хотел тотчас же идти к хозяевам и просить руки Марьяны. Солнце еще не вставало, и Оленину показалось, что на улице было необыкновенное волнение: ходили, верхом ездили и говорили. Он накинул на себя черкеску и выскочил на крыльцо. Хозяева еще не вставали. Пять человек казаков ехали верхом и о чем-то шумно разговаривали. Впереди всех на своем широком кабардинце ехал Лукашка. Казаки все говорили, кричали: ничего хорошенько разобрать было нельзя.

— К верхнему посту выезжай! — кричал один.

— Седлай и догоняй живее, — говорил другой.

— С тех ворот ближе выезжать.

— Толкуй тут, — кричал Лукашка, — в средние

ворота ехать надо.

— И то, оттуда ближе, — говорил один из казаков, запыленный и на потной лошади.

Лицо у Лукашки было красное, опухшее от вчерашней попойки; папаха была сдвинута на затылок. Он кричал повелительно, будто был начальник.

— Что такое? Куда? — спросил Оленин, с трудом обращая на себя внимание казаков.

— Абреков ловить едем, засели в бурунах. Сейчас едем, да все народу мало.

И казаки, продолжая кричать и собираться, проехали дальше по улице. Оленину пришло в голову, что нехорошо будет, если он не поедет; притом он думал рано вернуться. Он оделся, зарядил пулями ружье, вскочил на кое-как оседланную Ванюшей лошадь и догнал казаков на выезде из станицы. Казаки, спешившись, стояли кружком и, наливая чихирю из привезенного бочонка в деревянную чапуру, подносили друг другу и *молили* свою поездку. Между ними был и молодой франт хорунжий, случайно находившийся в станице и принявший начальство над собравшимися девятью казаками. Собравшиеся казаки все были рядовые, и хотя хорунжий принимал начальнический вид, все слушались

только Лукашку. На Оленина казаки не обращали никакого внимания. И когда все сели на лошадей и поехали и Оленин подъехал к хорунжему и стал расспрашивать, в чем дело, то хорунжий, обыкновенно ласковый, относился к нему с высоты своего величия. Насилу, насилу Оленин мог добиться от него, в чем дело. Объезд, посланный для розыска абреков, застал несколько горцев верст за восемь от станицы, в бурунах. Абреки засели в яме, стреляли и грозили, что не отдадутся живыми. Урядник, бывший в объезде с двумя казаками, остался там караулить их и прислал одного казака в станицу звать других на помощь.

Солнце только что начинало подниматься. Верстах в трех от станицы со всех сторон открылась степь, и ничего не было видно, кроме однообразной, печальной, сухой равнины, с испещренным следами скотины песком, с поблекшею кое-где травой, с низкими камышами в лощинах, с редкими, чуть проторенными дорожками и с ногайскими кочевьями, далеко-далеко видневшимися на горизонте. Во всем поражало отсутствие тени и суровый тон местности. Солнце всходит и заходит всегда красно в степи. Когда бывает ветер, то ветер переносит целые горы песку. Когда тихо, как было в это утро, то

тишина, не нарушаемая ни движением, ни звуком, особенно поразительна. В это утро в степи было тихо, пасмурно, несмотря на то, что солнце поднялось; было как-то особенно пустынно и мягко. Воздух не шелохнулся; только и слышно было, как ступали лошади и пофыркивали; да и этот звук раздавался слабо и тотчас же замирал.

Казаки ехали большею частию молча. Оружие на казаке всегда прилажено так, чтоб оно не звенело и не бренчало. Бренчащее оружие — величайший срам для казака. Два казака из станицы догнали их по дороге и перекинулись двумя-тремя словами. Под Лукашкой не то споткнулась, не то зацепилась за траву и заторопилась лошадь. Это дурная примета у казаков. Казаки оглянулись и торопливо отвернулись, стараясь не обращать внимания на это обстоятельство, имевшее особенную важность в настоящую минуту. Лукашка вздернул поводья, строго нахмурился, стиснул зубы и взмахнул плетью над головой. Добрый кабардинец засеменил всеми ногами вдруг, не зная, на какую ступить, и как бы желая на крыльях подняться кверху; но Лукашка раз огрел его плетью по сытым бокам, огрел другой, третий — и кабардинец, оскалив зубы и распустив хвост, фыркая, заходил на задних ногах и на несколько

шагов отделился от кучки казаков.

— Эх, добра лошадь! — сказал хорунжий.

Что он сказал добра *лошадь*, а не *конь*, это означало особенную похвалу коню.

— Лев конь, — подтвердил один из старших казаков.

Казаки молча ехали то шагом, то рысцой, и только одно это обстоятельство прервало на мгновение тишину и торжественность их движения.

По всей степи, верст на восемь дороги, они встретили живого только одну ногайскую кибитку, которая, будучи поставлена на арбу, медленно двигалась в версте от них. Это был ногаец, переезжавший с своим семейством с одного кочевья на другое. Еще встретили они в одной лощине двух оборванных скуластых ногайских женщин, которые с плетушками за спинами собирали в них для кизяка навоз от ходившей по степи скотины. Хорунжий, плохо говоривший по-кумыцки, стал что-то расспрашивать у ногаек; но они не понимали его и, видимо робея, переглядывались между собою.

Подъехал Лукашка, остановил лошадь, бойко произнес обычное приветствие, и ногайки, видимо, обрадовались и заговорили с ним свободно, как с своим братом.

— *Ай, ай, коп абрек!* — говорили они жалобно, указывая руками по тому направлению, куда ехали казаки. Оленин понял, что они говорили: «Много абреков».

Никогда не видавший подобных дел, имевший о них понятие только по рассказам дяди Ерошки, Оленин хотел не отставать от казаков и все видеть. Он любовался на казаков, приглядывался ко всему, прислушивался и делал наблюдения. Хотя он и взял с собой шашку и заряженное ружье, но, заметив, как казаки чуждались его, он решился не принимать никакого участия в деле, тем более что, по его мнению, храбрость его была уже доказана в отряде, а главное, потому, что теперь он был очень счастлив.

Вдруг вдалеке послышался выстрел.

Хорунжий взволновался и стал делать распоряжения, как казакам разделиться и с какой стороны подъезжать. Казаки, видимо, не обращали никакого внимания на эти распоряжения, слушали только то, что говорил Лукашка, и смотрели только на него. В лице и фигуре Луки выражалось спокойствие и торжественность. Он вел проездом своего кабардинца, за которым не поспевали шагом другие лошади, и, щурясь, все вглядывался вперед.

— Вон конный едет, — сказал он, сдерживая лошадь и выравниваясь с другими.

Оленин смотрел во все глаза, но ничего не видел. Казаки скоро различили двух конных и спокойным шагом поехали прямо на них.

— Это абреки? — спросил Оленин.

Казаки ничего не отвечали на вопрос, который был бессмыслицей на их глаза. Абреки были бы дураки, если бы переправились на эту сторону с лошадьми.

— Вон машет батяка Родька, никак, — сказал Лукашка, указывая на двух конных, которые виднелись уже ясно. — Вон к нам поехал.

Действительно, через несколько минут ясно стало, что конные были объездные казаки, и урядник подъехал к Луке.

XLI

— Далече? — только спросил Лукашка.

В это самое время шагах в тридцати послышался короткий и сухой выстрел. Урядник слегка улыбнулся.

— Наш Гурка в них палит, — сказал он, указывая головой по направлению выстрела.

Проехав еще несколько шагов, они увидали Гурку, сидевшего за песчаным бугром и заряжавшего ружье. Гурка от скуки перестреливался

с абреками, сидевшими за другим песчаным бугром. Пулька просвистела оттуда. Хорунжий был бледен и путался. Лукашка слез с лошади, кинул ее казаку и пошел к Гурке. Оленин, сделав то же самое и согнувшись, пошел за ним. Только что они подошли к стрелявшему казаку, как две пули просвистели над ними. Лукашка, смеясь, оглянулся на Оленина и пригнулся.

— Еще застрелят тебя, Андреич, — сказал он. — Ступай-ка лучше прочь. Тебе тут не дело.

Но Оленину хотелось непременно посмотреть абреков.

Из-за бугра увидал он шагах в двухстах шапки и ружья. Вдруг показался дымок оттуда, свистнула еще пулька. Абреки сидели под горой в болоте. Оленина поразило место, в котором они сидели. Место было такое же, как и вся степь, но тем, что абреки сидели в этом месте, оно как будто вдруг отделилось от всего остального и ознаменовалось чем-то. Оно ему показалось даже именно тем самым местом, в котором должны были сидеть абреки. Лукашка вернулся к лошади, и Оленин пошел за ним.

— Надо арбу взять с сеном, — сказал Лука, — а то перебьют. Вон за бугром стоит ногайская арба с сеном.

Хорунжий выслушал его, и урядник согласился. Воз сена был привезен, и казаки, укрываясь им, принялись выдвигать на себе сено. Оленин въехал на бугор, с которого ему было все видно. Воз сена двигался; казаки жались за ним. Казаки двигались; чеченцы, — их было девять человек, — сидели рядом, колено с коленом, и не стреляли.

Все было тихо. Вдруг со стороны чеченцев раздались странные звуки заунывной песни, похожей на *ай-да-ла-лай* дяди Ерошки. Чеченцы знали, что им не уйти, и, чтоб избавиться от искушения бежать, они связались ремнями, колено с коленом, приготовили ружья и запели предсмертную песню.

Казаки с возом сена подходили все ближе и ближе, Оленин ежеминутно ждал выстрелов; но тишина нарушалась только заунывною песнью абреков. Вдруг песня прекратилась, раздался короткий выстрел, пулька шлепнулась о грядку телеги, послышались чеченские ругательства и взвизги. Выстрел раздавался за выстрелом, и пулька за пулькой шлепала по возу. Казаки не стреляли и были не дальше пяти шагов.

Прошло еще мгновенье, и казаки с гиком выскочили с обеих сторон воза. Лукашка был впереди. Оленин слышал лишь несколько выстрелов, крик

и стон. Он видел дым и кровь, как ему показалось. Бросив лошадь и не помня себя, он подбежал к казакам. Ужас застлал ему глаза. Он ничего не разобрал, но понял только, что все кончилось. Лукашка, бледный как платок, держал за руки раненого чеченца и кричал: «Не бей его! Живого возьму!» Чеченец был тот самый, красный, брат убитого абрека, который приезжал за телом. Лукашка крутил ему руки. Вдруг чеченец вырвался и выстрелил из пистолета. Лукашка упал. На животе у него показалась кровь. Он вскочил, но опять упал, ругаясь по-русски и по-татарски. Крови на нем и под ним становилось больше и больше. Казаки подошли к нему и стали распоясывать. Один из них, Назарка, прежде чем взяться за него, долго не мог вложить шашку в ножны, попадая не тою стороной. Лезвие шашки было в крови.

Чеченцы, рыжие, с стриженными усами, лежали убитые и изрубленные. Один только знакомый, весь израненный, тот самый, который выстрелил в Лукашку, был жив. Он, точно подстреленный ястреб, весь в крови (из-под правого глаза текла у него кровь), стиснув зубы, бледный и мрачный, раздраженными, огромными глазами озираясь во все стороны, сидел на корточках и держал

кинжал, готовясь еще защищаться. Хорунжий подошел к нему и боком, как будто обходя его, быстрым движением выстрелил из пистолета в ухо. Чеченец рванулся, но не успел и упал.

Казаки, запыхавшись, растаскивали убитых и снимали с них оружие. Каждый из этих рыжих чеченцев был человек, у каждого было свое особенное выражение. Лукашку понесли к арбе. Он все бранился по-русски и по-татарски.

— Врешь, руками задушу! От моих рук не уйдешь! *Ана сени!* — кричал он, порываясь. Скоро он замолк от слабости.

Оленин уехал домой. Вечером ему сказали, что Лукашка при смерти, но что татарин из-за реки взялся лечить его травами.

Тела стаскали к станичному правлению. Бабы и мальчишки толпились смотреть на них.

Оленин вернулся сумерками и долго не мог опомниться от всего, что видел; но к ночи опять нахлынули на него вчерашние воспоминания; он выглянул в окно: Марьяна ходила из дома в клеть, убираясь по хозяйству. Мать ушла на виноград. Отец был в правлении. Оленин не дождался, пока она совсем убралась, и пошел к ней. Она была в хате и стояла спиной к нему. Оленин думал, что она стыдится.

— Марьяна! — сказал он. — А Марьяна! Можно войти к тебе?

Вдруг она обернулась. На глазах ее были чуть заметные слезы. На лице была красивая печаль. Она посмотрела молча и величаво.

Оленин повторил:

— Марьяна! Я пришел…

— Оставь, — сказала она. Лицо ее не изменилось, но слезы полились у ней из глаз.

— О чем ты? Что ты?

— Что? — повторила она грубым и жестким голосом. — Казаков перебили, вот что.

— Лукашку? — сказал Оленин.

— Уйди, чего тебе надо!

— Марьяна! — сказал Оленин, подходя к ней.

— Никогда ничего тебе от меня не будет.

— Марьяна, не говори, — умолял Оленин.

— Уйди, постылый! — крикнула девка, топнула ногой и угрожающе подвинулась к нему. И такое отвращение, презрение и злоба выразились на лице ее, что Оленин вдруг понял, что ему нечего надеяться, что он прежде думал о неприступности этой женщины — была несомненная правда.

Оленин ничего не сказал ей и выбежал из хаты.

XLII

Вернувшись домой, он часа два неподвижно лежал на постели, потом отправился к ротному командиру и отпросился в штаб. Не простившись ни с кем и через Ванюшку расплатившись с хозяевами, он собрался ехать в крепость, где стоял полк. Один дядя Ерошка провожал его. Они выпили, еще выпили и еще выпили. Так же как во время его проводов из Москвы, ямская тройка стояла у подъезда. Но Оленин уже не считался, как тогда, сам с собою и не говорил себе, что все, что он думал и делал здесь, было *не то*. Он уже не обещал себе новой жизни. Он любил Марьянку больше, чем прежде, и знал теперь, что никогда не может быть любим ею.

— Ну, прощай, отец мой, — говорил дядя Ерошка. — Пойдешь в поход, будь умней, меня, старика, послушай. Когда придется в набеге или где (ведь я старый волк, всего видел), да коли стреляют, ты в кучу не ходи, где народу много. А то всё, как ваш брат оробеет, так к народу и жмется: думает, веселей в народе. А тут хуже всего: по народу-то и целят. Я все, бывало, от народа подальше, один и хожу: вот ни разу меня и не ранили. А чего не видал на своем веку?

— А в спине-то у тебя пуля сидит, — сказал Ванюша, убиравшийся в комнате.

— Это казаки баловались, — отвечал Ерошка.

— Как казаки? — спросил Оленин.

— Да так! Пили. Ванька Ситкин, казак был, разгулялся, да как бацнет, прямо мне в это место из пистолета и угодил.

— Что ж, больно было? — спросил Оленин. — Ванюша, скоро ли? — прибавил он.

— Эх! Куда спешишь! Дай расскажу… Да как треснул он меня, пуля кость-то не пробила, тут и осталась. Я и говорю: ты ведь меня убил, братец мой. А? Что ты со мной сделал? Я с тобой так не расстанусь. Ты мне ведро поставишь.

— Что ж, больно было? — опять спросил Оленин, почти не слушая рассказа.

— Дай доскажу. Ведро поставил. Выпили. А кровь все льет. Всю избу прилил кровью-то. Дедука Бурлак и говорит: «Ведь малый-то издохнет. Давай еще штоф сладкой, а то мы тебя засудим». Притащили еще. Дули, дули…

— Да что ж, больно ли было тебе? — опять спросил Оленин.

— Какое больно! Не перебивай, не люблю. Дай докажу. Дули, дули, гуляли до утра, так и заснул на печи, пьяный. Утром проснулся, не разогнешься никак.

— Очень больно было? — повторил Оленин,

полагая, что теперь он добился наконец ответа на свой вопрос.

— Разве я тебе говорю, что больно. Не больно, а разогнуться нельзя, ходить не давало.

— Ну и зажило? — сказал Оленин, даже не смеясь: так ему было тяжело на сердце.

— Зажило, да пулька все тут. Вот пощупай. — И он, заворотив рубаху, показал свою здоровенную спину, на которой около кости каталась пулька. — Вишь ты, так и катается, — говорил он, видимо утешаясь этою пулькой, как игрушкой. — Вот к заду перекатилась.

— Что, будет ли жив Лукашка? — спросил Оленин.

— А Бог его знает! Дохтура нет. Поехали.

— Откуда же привезут, из Грозной? — спросил Оленин.

— Не, отец мой, ваших-то русских я бы давно перевешал, кабы царь был. Только резать и умеют. Так-то нашего казака Баклашова не-человеком сделали, ногу отрезали. Стало, дураки. На что теперь Баклашев годится? Нет, отец мой, в горах дохтура есть настоящие. Так-то Гирчика, *няню* моего, в походе ранили в это место, в грудь, так дохтура ваши отказались, а из гор приехал Саиб, вылечил. Травы, отец мой, знают.

— Ну, полно вздор говорить, — сказал Оленин. — Я лучше из штаба лекаря пришлю.

— Вздор! — передразнил старик. — Дурак, дурак! Вздор! Лекаря пришлю! Да кабы ваши лечили, так казаки и чеченцы к вам бы лечиться ездили, а то ваши офицеры да полковники из гор дохтуров выписывают. У вас фальчь, одна все фальчь.

Оленин не стал отвечать. Он слишком был согласен, что все было фальчь в том мире, в котором он жил и в который возвращался.

— Что ж Лукашка? Ты был у него? — спросил он.

— Да лежит, как мертвый. Не ест, не пьет, только водку и принимает душа. Ну, водку пьет — ничего. А то жаль малого. Хорош малый был, джигит, как я. Так-то я умирал раз: уж выли старухи, выли. Жар в голове стоял. Под святые меня сперли. Так-то лежу, а надо мной на печке всё такие, вот такие маленькие барабанщики всё, да так-то отжаривают зорю. Крикну на них, они еще пуще отдирают. — Старик засмеялся. — Привели ко мне бабы уставщика, хоронить меня хотели; бают: он *мирщился*, с бабами гулял, души губил, скоромился, в балалайку играл. Покайся, говорят. Я и стал каяться. Грешен, говорю. Что ни скажет поп, а я говорю все: грешен. Он про балалайку

спрашивать и стал. И в том грешен, говорю. Где ж она, проклятая, говорит, у тебя? Ты покажь да ее разбей. А я говорю: у меня и нет ее. А сам ее в *избушке* в сеть запрятал; знаю, что не найдут. Так и бросили меня. Так отдох же. Как пошел в балалайку чесать… Так что бишь я говорил, — продолжал он, — ты меня слушай, от народа-то подальше ходи, а то так дурно убьют. Я тебя жалею, право. Ты пьяница, я тебя люблю. А то ваша братья всё на бугры ездить любят. Так-то у нас один жил, из России приехал, все на бугор ездил, как-то чудно *холком* бугор называл. Как завидит бугорок, так и поскачет. Поскакал так-то раз. Выскакал и рад. А чеченец его стрелял, да и убил. Эх, ловко с подсошек стреляют чеченцы! Ловчей меня есть. Не люблю, как так дурно убьют. Смотрю я, бывало, на солдат на ваших, дивлюся. То-то глупость! Идут, сердечные, все в куче да еще красные воротники нашьют. Тут как не попасть! Убьют одного, упадет, поволокут сердечного, другой пойдет. То-то глупость! — повторил старик, покачивая головой. — Что бы в стороны разойтись да по одному. Так честно и иди. Ведь он тебя не уцелит. Так-то ты делай.

— Ну, спасибо! Прощай, дядя! Бог даст, увидимся, — сказал Оленин, вставая и направляясь к

сеням.

Старик сидел на полу и не вставал.

— Так разве прощаются? Дурак! дурак! — заговорил он. — Эхма, какой народ стал! Компанию водили, водили год целый: прощай, да и ушел. Ведь я тебя люблю, я тебя как жалею! Такой ты горький, все один, все один. *Нелюбимый* ты какой-то! Другой раз не сплю, подумаю о тебе, так-то жалею. Как песня поется:

Мудрено, родимый братец,

На чужой сторонке жить!

Так-то и ты.

— Ну, прощай, — сказал опять Оленин.

Старик встал и подал ему руку; он пожал ее и хотел идти.

— Мурло-то, мурло-то давай сюда.

Старик взял его обеими толстыми руками за голову, поцеловал три раза мокрыми усами и губами и заплакал.

— Я тебя люблю, прощай!

Оленин сел в телегу.

— Что ж, так и уезжаешь? Хоть подари что на память, отец мой. Флинту-то подари. Куды тебе две, — говорил старик, всхлипывая от искренних слез.

Оленин достал ружье и отдал ему.

— Что передавали этому старику! — ворчал Ванюша. — Все мало! Попрошайка старый. Все необстоятельный народ, — проговорил он, увертываясь в пальто и усаживаясь на передке.

— Молчи, швинья! — крикнул старик, смеясь. — Вишь, скупой!

Марьяна вышла из клети, равнодушно взглянула на тройку и, поклонившись, прошла в хату.

— *Ла филь!*[104] — сказал Ванюша, подмигнув и глупо захохотав.

— Пошел! — сердито крикнул Оленин.

— Прощай, отец! Прощай! Буду помнить тебя! — кричал Ерошка.

Оленин оглянулся. Дядя Ерошка разговаривал с Марьянкой, видимо, о своих делах, и ни старик, ни девка не смотрели на него.



Все книги «Альпины»
Художественные книги «Альпины»



Полка наPROтив
t.me/polkanaprotiv



Вы автор?

Готовы поделиться своим опытом и экспертизой

Мы поможем вам написать книгу с нуля или отредактировать рукопись

Профессионально издадим и будем сопровождать на всех этапах работы

Альпина PRO — входит в издательскую группу «Альпина». Наше издательство стремится распространять знания, помогающие человеку развиваться и менять мир к лучшему.

Взяв лучшее из традиционного издательского

процесса и привнеся в него современные технологии, издательство Альпина PRO более 10 лет специализируется на издании бизнес-литературы. Помогает авторам и компаниям делиться опытом, обучать сотрудников и развивать индустрию.

Используя бутиковый подход к созданию авторского контента в формате 360 градусов, издательство издает и продвигает книги, написанные профессионалами для профессионалов.



Контакты: +7 (931) 009-41-95
Почта: marketingpro@alpina.ru

Примечания

1. Бурнашева Н. И. Книга Л. Н. Толстого «Военные рассказы» // Толстой и о Толстом: материалы и исследования. Вып. 1. — М.: Наследие, 1998. — С. 11.

2. Там же. С. 14.

3. Лесскис Г. А. Лев Толстой (1852–1869). — М.: ОГИ, 2000. — С. 158. Подобная точка зрения распространена в толстоведении.

4. Гусев Н. Н. Лев Николаевич Толстой. Материалы к биографии: С 1828 по 1855 год. — М.: Изд-во АН СССР, 1954. — С. 538.

5. Там же. С. 576.

6. Шкловский В. Б. Лев Толстой. — М.: Молодая гвардия, 1967. — С. 160.

7. Шкловский В. Б. О теории прозы. — М.: Федерация, 1929. — С. 17.

8. Алабин П. Ольтеницкая битва 23 октября 1853 года // Русский художественный листок. 1854. №22.

9. Лесскис Г. А. Указ. соч. С. 202–204.

10. Шкловский В. Б. Лев Толстой. — М.: Молодая гвардия, 1967. — С. 163.

11. Лесскис Г. А. Указ. соч. С. 159–160.

12. Эйхенбаум Б. М. Лев Толстой. Исследования. Статьи. — СПб.: Факультет филологии и искусств

СПбГУ, 2009. — С. 236.
13. Эйхенбаум Б. М. Молодой Толстой. — Пб.; Берлин: Изд-во З. И. Гржебина, 1922. — С. 124.
14. Ромм М. И. Беседы о кино и кинорежиссуре. — М.: Академический проект, 2016. — С. 411–415.

Источники иллюстраций

{1} Лев Толстой. Фотография с дагеротипа 1854 года. Звенигородский историко-архитектурный и художественный музей.

{2} Иван Крамской. Портрет Н. А. Некрасова. 1877 год. Государственная Третьяковская галерея.

{3} Константиновская батарея. Из «Севастопольского альбома» Николая Берга. 1858 год. Государственная публичная историческая библиотека России.

{4} Групповой портрет писателей — членов редколлегии журнала «Современник». 1856 год. Фотография Сергея Левицкого. Государственный музей Л. Н. Толстого.

{5} Орден Святой Анны 4-й степени. Звенигородский историко-архитектурный и художественный музей.

{6} Джироламо Индуно. Сражение на Черной речке 16 августа 1855 года. 1857 год. Галерея Пьяцца-Скала.

{7} Руины Баракковской батареи. 1855–1856 годы. Фотография Джеймса Робертсона. Российский государственный архив древних актов.

{8} Журнал «Русский вестник». 1863 год. Российская национальная библиотека.

{9} Михаил Катков. 1869 год. Российская государственная библиотека.

{10} Евгений Лансере. Иллюстрация к «Казакам». 1917 год. Государственный музей Л. Н. Толстого.

{11} Емельян Корнеев. Гребенские казаки. 1813 год. Нью-Йоркская публичная библиотека.

{12} Первое издание романа «Юнкера». 1933 год. Российская государственная библиотека.

{13} Франсуа Герен. Жан-Жак Руссо. Вероятно, 1760-е годы. Частная коллекция.

{14} Джордж Кеннан. Чеченские бойцы. XIX век. Библиотека Конгресса США.

{15} Вид на Терек. 1904 год. Российская государственная библиотека.

[1] Гарриет Элизабет Бичер-Стоу (1811–1896) — американская писательница. Преподавала в школе для девочек, писала рассказы. Книга, которая принесла ей мировую известность, — «Хижина дяди Тома» (1852). Роман о чернокожем рабе приобрел в Америке огромную популярность (за первый год продажи книги составили 350 тысяч экземпляров) и стал предвестником Гражданской войны, начавшейся спустя 10 месяцев после публикации первой главы романа.

[2] Петр Александрович Плетнев (1791–1866) — критик, поэт, преподаватель. Близкий друг Пушкина. Был учителем словесности в петербургских женских институтах, кадетских корпусах, Благородном пансионе, преподавал литературу будущему императору Александру II. С 1840 по 1861 год — ректор Санкт-Петербургского университета. Писал стихи и критические статьи, был редактором альманаха «Северные цветы» и журнала «Современник» после смерти Пушкина. В 1846 году продал «Современник» Николаю Некрасову и Ивану Панаеву.

[3] Иван Сергеевич Аксаков (1823–1886) — публицист, поэт, общественный деятель, издатель нескольких славянофильских журналов и газет.

Сын писателя Сергея Аксакова, брат славянофила Константина Аксакова, был женат на дочери Федора Тютчева. Играл важную роль в жизни Московского славянского комитета, с 1875 по 1878 год был его председателем. После выступления Аксакова с критической речью по поводу Берлинского конгресса, созванного для пересмотра условий мирного договора в Русско-турецкой войне, публицист был выслан из Москвы, а сам комитет закрыт.

[4] Павел Александрович Вревский (1809–1855) — российский военачальник. Участвовал в войне с Турцией 1828–1829 годов, был контужен и вышел в отставку. Вскоре вернулся на службу и принимал участие в подавлении Польского восстания 1830–1831 годов. Провел четыре года на Кавказе. Во время Крымской войны Вревский настоял на том, чтобы русская армия из осажденного Севастополя перешла в наступление. Однако сражение на Черной речке было проиграно, а сам Вревский был убит в бою, отказавшись покидать поле битвы.

[5] Михаил Дмитриевич Горчаков (1793–1861) — российский военачальник. Участвовал в Отечественной войне (в том числе в сражении при

Бородине) и Заграничном походе 1813–1814 годов. Воевал на Русско-турецкой войне 1828–1829 годов и участвовал в подавлении Польского восстания 1830–1831 годов. Во время Крымской войны руководил Дунайской армией, а при отступлении — Южной армией, которая была расположена на северо-западном побережье Черного моря. Горчаков руководил обороной Севастополя с февраля по август 1855 года. После смерти фельдмаршала Паскевича был назначен наместником Царства Польского и главнокомандующим 1-й армии.

[6] Павел Петрович Липранди (1796–1864) — российский военачальник. Младший брат сотрудника тайной полиции Ивана Липранди. Участвовал в Отечественной войне, Заграничном походе 1813–1814 годов, Русско-турецкой войне 1828–1829 годов и подавлении Польского восстания 1830–1831 годов. Во время Крымской войны был назначен начальником Мало-Валахского отряда. Липранди имел репутацию мудрого генерала, заботящегося о солдатах, — за время своего командования он не подверг телесному наказанию ни одного из них.

[7] *От фр*. attendez — «стой», «погоди».

[8] Николай Андреевич Реад (1793–1855) — рос-

сийский военачальник. Участвовал в Отечественной войне, Заграничном походе 1813–1814 годов и взятии Парижа. Сопровождал Николая I во время Русско-турецкой войны 1828–1829 годов. Принимал участие в подавлении Польского восстания 1830–1831 годов, несколько лет служил на Кавказе. Во время Крымской войны оборонял Севастополь. Во время боя на Черной речке войска Реада частично заняли Федюхины высоты, но из-за преобладающих сил коалиционных войск русской армии пришлось отступить. Генерал погиб в бою.

[9] Петр Владимирович Веймарн (? — 1855) — российский военачальник. Участвовал в Отечественной войне, Заграничном походе 1813–1814 годов, польской кампании 1830–1831 годов. Во время Крымской войны был начальником штаба 3-го пехотного корпуса, находился под командованием генерала Николая Реада. Генерал Веймарн был убит в бою на Черной речке, вскоре после того, как, согласно приказу Реада, велел своей дивизии идти в атаку.

[10] Александр Клеонакович Ушаков (1803–1877) — российский военачальник. Участвовал в Русско-турецкой войне 1828–1829 годов, подав-

лении Польского восстания 1820–1831 годов, а также венгерской кампании 1849 года. Во время Крымской войны дивизия Ушакова вошла в состав Севастопольского гарнизона и приняла участие в бою на Черной речке. После войны Ушаков служил в Военном министерстве, работал над военно-судебной реформой. С 1867 года был председателем главного военного суда.

[11] Дмитрий Николаевич Белевцов (1800–1883) — российский военачальник. Участвовал в Русско-турецкой войне 1828–1829 годов и подавлении Польского восстания 1830–1831 годов. Во время Крымской войны командовал дружиной Курского ополчения. После войны Белевцов был почетным опекуном Московского опекунского совета учреждений императрицы Марии Федоровны и директором Николаевской измайловской военной богадельни.

[12] Высоты находятся в Балаклавском районе между Сапун-горой и рекой Черной. Названы в честь генерала Федюхина, впервые разбившего в этих местах лагерь. Федюхины высоты стали местом боев во время сражения на Черной речке.

[13] *От фр.* secours — «помощь», «поддержка».

[14] Дмитрий Ерофеевич Остен-Сакен (1793–1881) — российский военачальник. Участвовал в Отечественной войне, Заграничном походе 1813–1814 годов, Персидской войне 1826–1828 годов, польской кампании 1830–1831 годов и венгерской кампании 1849 года. Во время Крымской войны был назначен начальником Севастопольского гарнизона. Историк Евгений Тарле в книге о Крымской войне отзывался об Остен-Сакене так: «На бастионы показывался не более четырех раз во все время, и то в менее опасные места, а внутренняя его жизнь заключалась в чтении акафистов, в слушании обеден и в беседах с попами».

[15] Петр Владимирович Алабин (1824–1896) — государственный деятель и военный писатель. Участвовал в подавлении Венгерского восстания в 1848–1849 годах, в Крымской войне. В 1855 году печатал в «Северной пчеле» «Корреспонденции с театра Крымской войны». В 1884–1891 годах Алабин — городской голова Самары, в 1892-м был снят с должности и отдан под суд за закупку некачественного продовольствия. Написал несколько книг о своем военном опыте.

[16] Или квартирмейстер. Должностное лицо в

армии, которое занимается размещением войск по квартирам и снабжением их продовольствием.

[17] Адам Осипович Сержпутовский (? — 1860) — российский военачальник. Был генерал-лейтенантом, начальником артиллерийских войск в Дунайской армии. Толстой, состоявший при нем по особым поручениям, не любил его, называл в дневниках «старым башибузуком» и «глупым стариком», просил о переводе — но дружил с его сыном Осипом.

[18] Этой прекрасной храбрости дворянина (*фр.*).

[19] Корабль «Константин». — *Прим. Л. Н. Толстого.*

[20] Моряки все говорят палить, а не стрелять. — *Прим. Л. Н. Толстого.*

[21] Мортира. — *Прим. Л. Н. Толстого.*

[22] Я вам говорю, что одно время только об этом и говорили в Петербурге (*фр.*).

[23] этой прекрасной храбрости дворянина (*фр.*).

[24] Ну, господа, нынче ночью, кажется, будет жарко (*фр.*).

[25] Нет, скажите: правда, нынче ночью что-нибудь будет? (*фр.*)

[26] Какой красивый вид! (*фр.*)

[27] Сходить на улицу, узнать, что там новенького (*польск.*). — *Пер. Л. Н. Толстого*.

[28] А мы тем часом кнаксик сделаем, а то что-то уж очень страшно (*польск.). — Пер. Л. Н. Толстого.*

[29] Наши солдаты, воюя с турками, так привыкли к этому крику врагов, что теперь всегда рассказывают, что французы тоже кричат «алла!». — *Прим. Л. Н. Толстого*.

[30] осложненное раздробление бедра *(лат.)*.

[31] Прободение черепа (*лат.*).

[32] Прободение грудной полости (*лат.*).

[33] умирает (*лат.*).

[34] Вы ранены? (*фр.*)

[35] Извините, государь, я убит (*фр.*).

[36] пушечное мясо (*фр.*).

[37] О Господи! (*фр.*)

[38] «Роскошь и убожество куртизанок» — роман Бальзака. Одна из тех милых книг, которых развелась такая пропасть в последнее время и которые пользуются особенной популярностью почему-то между нашей молодежью. — *Прим. Л. Н. Толстого.*

[39] Надо было видеть, в каком состоянии я его встретил вчера под огнем (*фр.*).

[40] Разве флаг уже спущен? (*фр.*)

[41] Нет еще (*фр.*).

[42] Если бы еще полчаса было темно, ложементы были бы вторично взяты (*фр.*).

[43] Я не говорю нет, только чтобы вам не противоречить (*фр.*).

[44] Какого вы полка? (*фр.*)

[45] Он идет смотреть наши работы, этот проклятый… (*фр.*)

[46] — Почему эта птица здесь?
— Потому что эта сумка гвардейского полка; у

него императорский орел.

— А вы из гвардии?

— Нет, извините, сударь, из шестого линейного.

— А это где купили? (*фр.*)

[47] В Балаклаве. Это пустяк — из пальмового дерева (*фр.*).

[48] Вы меня обяжете, если оставите себе эту вещь на память о нашей встрече (*фр.*).

[49] Да, хороший табак, турецкий табак, — а у вас русский табак? хороший? (*фр.*)

[50] Они некрасивы, эти русские скоты (*фр.*).

[51] Чего это они смеются? (*фр.*)

[52] Не выходите за линию, по местам, черт возьми… (*фр.*)

[53] графе Сазонове, которого я хорошо знал, сударь (*фр.*).

[54] это один из настоящих русских графов, из тех, которых мы любим (*фр.*).

[55] — Я знаю одного Сазонова, — говорит кавалерист, — но он, насколько я знаю, не граф, небольшого роста, брюнет, приблизительно ва-

шего возраста.

— Это так, это он. О, как я хотел бы встретить этого милого графа. Если вы его увидите, очень прошу передать ему мой привет. Капитан Латур (*фр.*).

[56] Не ужасно ли это печальное дело, которым мы занимались? Жарко было прошлой ночью, не правда ли? (*фр.*)

[57] — О! это ужасно! Но какие молодцы ваши солдаты, какие молодцы! Это удовольствие — драться с такими молодцами!

— Надо признаться, что и ваши не ногой сморкаются (*фр.*).

[58] храбростью дворянина *(фр.).*

[59] Последняя станция к Севастополю. — *Прим. Л. Н. Толстого.*

[60] Во многих армейских полках офицеры полупрезрительно, полуласкательно называют солдата *Москва* или еще *присяга*. — *Прим. Л. Н. Толстого.*

[61] Руководство для артиллерийских офицеров, изданное Безаком. — *Прим. Л. Н. Толстого*.

[62] Гребенские казаки (гребенцы) жили на

Северо-Восточном Кавказе с XVI по XX век, исповедовали старообрядческое православие. В период действия «Казаков» численность гребенских казаков составляла около 10 тысяч человек.

[63] Январское восстание в Польше, направленное против власти Российской империи, началось 22 января 1863 года и продолжалось до июня 1864-го, хотя отдельные повстанческие отряды продолжали действовать и после этого. Восстание было жестоко подавлено российской армией, погибло около 30 тысяч повстанцев, около 38 тысяч человек было сослано в Сибирь. «Польский вопрос» стал одним из центральных в российской политике и общественной полемике 1860-х.

[64] Евгения Тур (настоящее имя — Елизавета Васильевна Салиас-де-Турнемир; 1815–1892) — писательница, сестра Александра Сухово-Кобылина. Устраивала литературные салоны, где бывали Тургенев, Лесков и другие. С конца 1840-х начала печататься в «Современнике». Дебютная повесть «Ошибка» и роман «Племянница» были высоко оценены Тургеневым и Островским. Публиковала критические и публицистические статьи в «Русском вестнике», а в 1861 году создала

литературный журнал «Русская речь».

[65] Евгений Николаевич Эдельсон (1824–1868) — литературный критик, переводчик. В 1850 году вошел в «молодую редакцию» журнала «Москвитянин», сотрудничал также с журналами «Отечественные записки», «Всемирный труд», «Библиотека для чтения», а в 1863 году возглавил критический отдел «Библиотеки». В критике придерживался «эстетической» направленности. Перевел с немецкого трактат Готхольда Эфраима Лессинга «Лаокоон».

[66] Павел Васильевич Анненков (1813–1887) — критик, литературовед и публицист, первый биограф и исследователь творчества Пушкина. Приятельствовал с Белинским, в присутствии Анненкова Белинский написал свое фактическое завещание — письмо к Гоголю, под диктовку Гоголя Анненков переписывал «Мертвые души». Автор воспоминаний о литературной и политической жизни 1840-х годов и ее героях: Герцене, Станкевиче, Бакунине. Один из близких друзей Тургенева — свои последние произведения писатель до публикации отправлял Анненкову.

[67] Николай Ильич Зряхов (1782 или 1786 — конец 1840-х) — писатель, военный. Дебютировал

в печати в 1828 году романом «Амалия, или Хижина среди гор». Произведения Зряхова наивно эксплуатировали романтические штампы и стереотипы о «диких» народах; «Битва русских с кабардинцами» и другие его романы в конце концов «ушли в народ», став лубочными книгами.

[68] Хорунжий — нижний офицерский казачий чин, соответствовал корнету или прапорщику.

[69] «Собственность есть кража» (*фр.*). Автор этого лозунга — философ, теоретик анархизма Пьер-Жозеф Прудон.

[70] «Собор Парижской богоматери» *(фр.).*

[71] волков. — *Прим. Л. Н. Толстого.*

[72] чаметке. — *Прим. Л. Н. Толстого.*

[73] *Чувяки* — обувь. — *Прим. Л. Н. Толстого.*

[74] Избушкой у казаков называется низенький холодный срубец, где кипятится и сберегается молочный скоп. — *Прим. Л. Н. Толстого.*

[75] Абреком называется немирно́й чеченец, с целью воровства или грабежа переправившийся на русскую сторону Терека. — *Прим. Л. Н. Толстого.*

[76] *Прибегал* — значит на казачьем наречье — приезжал верхом. — *Прим. Л. Н. Толстого.*

[77] Цидулой называется циркуляр, рассылаемый по постам. — *Прим. Л. Н. Толстого.*

[78] Татарское пиво из пшена. — *Прим. Л. Н. Толстого.*

[79] Обувь из невыделанной кожи, надеваемая только размоченная. — *Прим. Л. Н. Толстого.*

[80] Орудие для того, чтоб подкрадываться под фазанов. — *Прим. Л. Н. Толстого.*

[81] *Посидеть* — значит караулить зверя. — *Прим. Л. Н. Толстого.*

[82] *Лопнет* — выстрелит на казачьем языке. — *Прим. Л. Н. Толстого.*

[83] Силки, которые ставят для ловли фазанов. — *Прим. Л. Н. Толстого.*

[84] Котлубанью называется яма, иногда просто лужа, в которой мажется кабан, натирая себе «калган», толстую хрящеватую шкуру. — *Прим. Л. Н. Толстого.*

[85] Кригой называется место у берега, огороженное плетнем для ловли рыбы. — *Прим. Л. Н.*

Толстого.

[86] Женщина (*от фр.* la femme).

[87] Эта девушка очень хороша *(искаж. фр.).*

[88] Девушка очень красивая *(искаж. фр.).*

[89] *Помолить*ь на казачьем языке значит за вином поздравить кого-нибудь или пожелать счастья вообще; употребляется в смысле выпить. — *Прим. Л. Н. Толстого.*

[90] *Няней* называется в прямом смысле всегда старшая сестра, а в переносном «няней» называется друг. — *Прим. Л. Н. Толстого.*

[91] Шашки и кинжалы, дороже всего ценимые на Кавказе, называются по мастеру — Гурда. — *Прим. Л. Н. Толстого.*

[92] *Лопазик* — называется место для сиденья на столбах или деревьях. — *Прим. Л. Н. Толстого.*

[93] *Малолетками* называются казаки, не начавшие еще действительной конной службы. — *Прим. Л. Н. Толстого.*

[94] *Саквами* называются переметные сумки, которые казаки возят за седлами. — *Прим. Л. Н. Толстого.*

[95] Хотите чаю? (*фр.* du thé, voulez-vous?)

[96] Деньги (*фр.* l'argent).

[97] денег нет *(искаж. фр.).*

[98] Готово! (*фр.* C'est prêt!)

[99] На войне как на войне! *(фр.)*

[100] «Три мушкетера» *(фр.).*

[101] *Закусками* называются пряники и конфеты. — *Прим. Л. Н. Толстого.*

[102] осанка *(фр.).*

[103] Тавро завода кабардинских лошадей Лова считается одним из лучших на Кавказе. — *Прим. Л. Н. Толстого.*

[104] Девушка! (*фр.* la fille)

Текст печатается по изданию: Толстой Л. Н. Собрание сочинений в 22 томах. Т. 2, 3. — М.: Художественная литература, 1978.

Главный редактор *С. Турко*

Руководитель проекта *А. Василенко*

Корректоры *Н. Витько, Е. Аксёнова*

Компьютерная верстка *М. Поташкин*

Художественное оформление и макет *Ю. Буга*

© Курицын В., предисловие, 2022

© Зубков К., предисловие, 2024

© ООО «Альпина Паблишер», 2024

© Электронное издание. ООО «Альпина Диджитал», 2024

Толстой Л.

Севастопольские рассказы. Казаки / Лев Толстой. — М.: Альпина Паблишер, 2024. — (Главные книги русской литературы).

ISBN 978-5-9614-9792-2